

災害時における市町相互応援に関する協定

(趣旨)

第1条 この協定は、栃木県内の市町において災害が発生し、被災市町のみでは、十分な応急処置が実施できない場合に、被災市町が県内他市町に要請する応援業務を円滑に実施するため、災害対策基本法(昭和36年法律第223号)第8条第2項第12号及び第67条第1項の規定に基づき、相互応援に関し、必要な事項について定めるものとする。

(応援の種類)

第2条 応援の種類は、次のとおりとする。

- (1) 食糧、飲料水及び生活必需品並びにその供給に必要な資機材の提供及びあっせん
- (2) 被災者の救出、医療、防疫、施設の応急復旧等に必要な資機材、物資の提供及びあっせん
- (3) 救援及び救助活動に必要な車両等の提供及びあっせん
- (4) 被災者の一時収容のための施設の提供及びあっせん
- (5) 火葬場の提供及びあっせん
- (6) ごみ、し尿等の処理のための車両及び施設の提供及びあっせん
- (7) 救助及び応急復旧に必要な医療職、技術職、事務職、技能職等の職員の派遣
- (8) ボランティアのあっせん
- (9) 前各号に定めるもののほか、特に要請のあった事項

(応援要請の手続き)

第3条 被災市町は、次の事項を明らかにして、口頭、電話又は電信により要請を行い、後日、速やかに文書をもってその内容を通知するものとする。

- (1) 被害の状況
- (2) 前条第1号から第6号に掲げるものの品名、数量等
- (3) 前条第7号に掲げるものの職種別人員
- (4) 応援の場所及び経路
- (5) 応援を希望する期間
- (6) 前各号に掲げるもののほか必要な事項

(応援の自主出動)

第4条 災害が発生し、緊急に応援出動をすることが必要と認めた市町は、自主的に出動できるものとする。

- 2 自主的に出動した応援市町は、被災状況等の情報を収集し、その情報を被災市町に提供するとともに当該情報に基づき必要な応援を行うものとする。
- 3 前項による応援については、被災市町からの応援要請があったものとみなす。

(応援経費の負担)

第5条 応援に要した費用は、被災市町の負担とする。ただし、前条に規定する被災地の情報収集活動に要した経費は、応援市町の負担とする。

2 前項の規定にかかわらず、被災市町の被災状況等を勘案し、特段の事情が認められるときは、応援に要した経費の負担については、被災市町と応援市町との間で協議して定める。

(経費の一時繰替え支弁)

第6条 応援市町は、被災市町が前条に規定する経費を支弁することが困難であり、かつ、その要請があったときは、当該経費を一時繰替え支弁するものとする。

(災害補償等)

第7条 応援活動に従事した職員が、その活動により死亡し、負傷し、若しくは疾病にかかり、又はその活動による負傷若しくは疾病により死亡し、若しくは障害の状態となった場合は、本人又はその遺族に対する補償は、地方公務員災害補償法(昭和42年法律第121号)の規定に基づき、応援市町が行うものとする。

2 応援活動に従事した職員が業務上第三者に損害を与えた場合において、その損害が応援業務の従事中に生じたものについては被災市町が、被災市町への往復の途上において生じたものについては応援市町が、賠償するものとする。

(県の役割)

第8条 県は、この協定が円滑に実施できるよう、市町に対し支援・協力を行うものとする。

(連絡の窓口)

第9条 市町の相互応援に関する連絡窓口は防災主管課とし、災害が発生したときは、速やかに必要な情報を相互に連絡するものとする。

(補則)

第10条 この協定の実施に関し必要な事項は、市町が協議して定めるものとする。

附 則

- 1 この協定は、令和4年2月22日から適用する。
- 2 平成8年7月30日に締結された協定は、これを廃止する。

この協定の締結は、県内全ての市町長の承諾書をもって証し、協定書を栃木県及び各市町において保有する。

令和4年2月22日

宇都宮市長 佐藤 栄一

足利市長 早川 尚秀

栃木市長 大川 秀子

佐野市長 金子 裕

鹿沼市長 佐藤 信

日光市長 粉川 昭一

小山市長 浅野 正富

真岡市長 石坂 真一

大田原市長 津久井 富雄

矢板市長 齋藤 淳一郎

那須塩原市長 渡辺 美知太郎

さくら市長 花塚 隆志

那須烏山市長 川俣 純子

下野市長 広瀬 寿雄

上三川町長 星 野 光 利

益子町長 大 塚 朋 之

茂木町長 古 口 達 也

市貝町長 入 野 正 明

芳賀町長 見 目 匡

壬生町長 小 菅 一 弥

野木町長 真 瀬 宏 子

塩谷町長 見 形 和 久

高根沢町長 加 藤 公 博

那須町長 平 山 幸 宏

那珂川町長 福 島 泰 夫

栃木県知事 福 田 富 一

災害時における市町相互応援に関する協定実施細目

(趣旨)

第1条 この実施細目は、「災害時における市町相互応援に関する協定」(以下「協定」という。)の運用に関し、必要な事項を定めるものとする。

(応援職員の携行品)

第2条 応援職員は、災害の状況に応じ、必要な被服、当座の食料等を携行するものとする。

(応援職員に対する便宜の供与)

第3条 被災市町は、災害応急対策に支障のない範囲で、必要に応じ、応援職員に対する宿舍のあっせんその他の便宜を供与するものとする。

(応援職員の派遣に要する経費負担等)

第4条 協定第5条第1項に定める経費のうち、応援職員等の派遣に要した経費の負担については、次のとおりとする。

- (1)被災市町が負担する経費の額は、応援市町が定める規定により算定した当該職員等の旅費の額及び諸手当の額の範囲内とする。
- (2)前号に定めるもののほか、応援職員等の派遣に要する経費については、被災市町及び応援市町が協議して定めるものとする。

(経費の支払方法)

第5条 応援市町が、協定第6条の規定に基づき、応援に要する経費を繰替支弁した場合には、次に定めるところにより算出した額について、被災市町に請求するものとする。

- (1) 応援職員等の派遣については、前条に規定する額
 - (2) 備蓄物資については、提供した物資の時価評価額及び輸送費
 - (3) 調達物資については、当該物資の購入費及び輸送費
 - (4) 車両、機械器具等については、借上料、燃料費、輸送費及び破損又は故障が生じた場合の修理費
 - (5) 施設の提供については、借上料
 - (6) 協定第2条第9号に規定する事項については、その実施に要した額
- 2 前項に定める請求は、応援市町長名による請求書(関係書類添付)により、被災市町長に請求するものとする。

附 則

- 1 この実施細目は、令和4年2月22日から適用する。
- 2 平成8年7月30日から適用した実施細目は、これを廃止する。

2-23-3 震災時等の相互応援に関する協定（関東地方知事会）

（趣 旨）

第1条 この協定は、関東地方知事会を組織する知事の協議により、東京都、茨城県、栃木県、群馬県、埼玉県、千葉県、神奈川県、山梨県、静岡県及び長野県（以下「都県」という。）において、地震等による災害又は武力攻撃事態等若しくは緊急対処事態（以下「災害」という。）において、被災した都県（避難住民（都県以外からの避難住民を含む。）を受入れている都県を含む。以下「被災都県」という。）独自では十分な災害応急対策が実施できない場合において、災害対策基本法第5条の2、同法第8条第2項第12号及び同法第74条第1項の規定又は武力攻撃事態等における国民の保護のための措置に関する法律第3条第4項及び同法第172条第4項の規定並びに同法第32条第2項第6号及び同法第182条第1項の規定による地方公共団体相互の広域的な連携協力に関する基本方針の内容並びに友愛精神に基づき、都県が相互に救援協力し、被災都県の応急対策及び復旧対策を円滑に実施するため、必要な応援その他の事項について定める。

（連絡窓口）

第2条 都県は、あらかじめ相互応援に関する連絡担当部署を定め、都県において激甚な災害が発生したときは、速やかに相互に連絡するものとする。

2 都県は、災害時の情報交換手段を確保するため、複数の通信連絡網整備に努めるものとする。

（応援の種類）

第3条 応援の種類は、次のとおりとする。

(1) 物資等の提供及びあっせん

ア 食料、飲料水及びその他の生活必需物資

イ 避難、救出、医療、防疫、施設の応急復旧等に必要な資機材及び物資

ウ 避難、救援及び救助活動に必要な車両・舟艇等

(2) 応急対策に必要な職員の派遣等

ア 避難、救援、救助及び応急復旧等に必要な職員

イ ヘリコプターによる情報収集等

ウ 応急危険度判定士、ケースワーカー、ボランティアのあっせん

(3) 施設又は業務の提供若しくはあっせん

ア 傷病者の受入れのための医療機関

- イ 被災者を一時収容するための施設
- ウ 火葬場、ゴミ・し尿処理業務
- エ 仮設住宅用地
- オ 輸送路の確保及び物資拠点施設

(4) 前各号に定めるもののほか、特に要請のあった事項

- 2 都県は、前項の応援が円滑に実施できるよう、物資、資機材等の確保、備蓄に努めるものとする。

(カバー都県・協力都県の設置)

第4条 都県は、協議により、被災都県に対し直接応援をする都県（以下「カバー都県」という。）をあらかじめ定めることができる。

- 2 カバー都県は、被災都県を直接的・物的に支援するほか、被災都県を応援する都県の選定及び連絡調整並びに国や全国知事会等との連絡調整に関し、被災都県を補完することを主な役割とする。
- 3 カバー都県以外で被災しなかった都県（以下「協力都県」という。）は、被災都県又はカバー都県からの要請に基づき、被災都県の応援に協力するものとする。

(幹事都県の役割)

第5条 全国都道府県における災害時等の広域応援に関する協定（以下「全国協定」という。）第3条第1項に規定する関東地方知事会の幹事都県（以下「幹事都県」という。）は、全国協定第3条第5項の規定に掲げる役割を担うものとする。

(幹事代理都県の設置)

第6条 幹事都県が被災等によりその事務を遂行できなくなった場合、幹事都県に代わって職務を代行する都県（以下「幹事代理都県」という。）を置く。

- 2 幹事代理都県は、別に定める順序に従い幹事都県が指名する。

(連絡員の派遣)

第7条 災害が発生し、被災都県から連絡員の派遣の求めがあったとき、又はカバー都県が必要があると認めたときは、カバー都県は、被災都県に対して連絡員を派遣し、被災地の情報収集を行うものとする。

- 2 カバー都県は、連絡員を派遣する場合においては、派遣職員自らが消費又は使用する物資を携行するなど自律的活動に努めるものとする。

(応援要請の方法)

第8条 応援を受けようとする都県は、次の事項について、カバー都県に対し口頭又は文書で要請を行い、応援する都県が決定した後に、応援することとなった都県に対し、文書を提出するものとする。

- (1) 被害の状況
- (2) 第3条第1項各号に掲げる応援の要請内容
- (3) 応援の場所及び応援場所への経路
- (4) 車両、航空機、船舶の派遣場所
- (5) 応援の期間
- (6) 要請担当責任者氏名及び連絡先
- (7) 前各号に掲げるもののほか必要な事項

(応援の自主出動)

第9条 カバー都県及び協力都県は、前条の規定にかかわらず、緊急に応援出動をすることが必要と認められるときは、第7条の規定による連絡員が収集した情報等により自主的に応援活動に出動できるものとする。

- 2 カバー都県及び協力都県は、前項による自主出動を実施した際には、被災都県及び他の都県に対して、出動の連絡を行うものとする。
- 3 カバー都県及び協力都県は、自主的な応援活動のために職員を派遣する場合においては、第7条第2項に準じて、自立的活動に努めるものとする。

(応援受入れ体制)

第10条 都県は、災害時における他の都県からの連絡員、応援要員及び応援物資等を受け入れるための体制、施設及び場所等をあらかじめ定めておくものとする。

(応援経費の負担)

第11条 応援に要した費用は、法令その他別に定めがある場合を除き、応援を受けた都県が負担するものとする。

- 2 応援を受けた都県が、前項に規定する費用を支弁するいとまがなく、かつ、応援を受けた都県から要請があった場合には、応援した都県は、当該費用を一時繰替（国民保護に関しては「立替え」と読み替える。）支弁するものとする。
- 3 第7条の規定による連絡員の派遣及び被災地における情報収集活動に要した経費は、カバー都県が負担するものとする。
- 4 前3項の規定によりがたいときは、その都度、応援を受けた都県と応援し

た都県の間で協議して定めるものとする。

(他の協定との関係)

第12条 この協定は、全国協定及び都県が個別に締結する災害時の相互応援協定等を妨げるものではない。

(訓練の実施)

第13条 都県は、この協定に基づく応援が円滑に行われるよう、必要な訓練を適時実施するものとする。

(資料の交換)

第14条 都県は、この協定に基づく応援が円滑に行われるよう、地域防災計画、国民の保護に関する計画その他参考資料を相互に交換するものとする。

(連絡会議の設置)

第15条 都県は、災害発生時の迅速かつ効果的な応援体制の確立を図るため、連絡会議を設置するものとする。

(その他)

第16条 この協定の実施に関し、必要な事項又はこの協定に定めのない事項については、都県が協議して別に定めるものとする。

附則 この協定は、平成8年6月13日から適用する。

2 昭和52年6月16日に締結された協定は、これを廃止する。

附則 この協定は、平成14年3月31日から適用する。

2 平成8年6月13日に締結された協定は、これを廃止する。

附則 この協定は、平成16年2月24日から適用する。

2 平成14年3月31日に締結された協定は、これを廃止する。

附則 この協定は、平成20年2月6日から適用する。

2 平成16年2月24日に締結された協定は、これを廃止する。

附則 この協定は、平成25年7月31日から適用する。

2 平成20年2月6日に締結された協定は、これを廃止する。

附則 この協定は、平成31年3月31日から適用する。

2 平成25年7月31日に締結された協定は、これを廃止する。

この協定の締結を証するため、本協定書10通を作成し、各都県記名押印のうえ、各1通を保有する。

平成31年3月31日

2-23-4 全国都道府県における災害時等の広域応援に関する協定（全国知事会）

（趣旨）

第1条 この協定は、災害対策基本法（昭和36年法律第23号）第5条の2及び第8条第2項第12号の規定に基づき、地震等による大規模災害が発生した場合において、各地域のブロック知事会（以下「ブロック」という。）で締結する災害時の相互応援協定等では被災者の救援等の対策が十分に実施できない場合に、全国知事会の調整の下に行われる広域応援を、迅速かつ円滑に遂行するため、必要な事項を定めるものとする。

2 前項の規定は、武力攻撃事態等における国民の保護のための措置に関する法律（平成16年法律第112号）が適用される事態に準用する。

（都道府県の役割）

第2条 都道府県は、応援を必要とする都道府県（以下「被災県」という。）に対して、相互扶助の精神に基づき、全国知事会の調整の下で行われる全国的な広域応援に協力するものとする。

2 都道府県は、前項における広域応援の実効性を高めるため、日頃より、都道府県間及びブロック間における連携を強め、自律的な支援が可能となる体制を構築することに努めるものとする。

（ブロック幹事県の設置等）

第3条 被災県に対する応援を円滑に実施するため、次表の各ブロックに幹事県を置く。

| ブロック名 | 構成都道府県名 |
|------------|---|
| 北海道東北地方知事会 | 北海道 青森県 秋田県 岩手県 山形県 宮城県 福島県 新潟県 |
| 関東地方知事会 | 東京都 群馬県 栃木県 茨城県 埼玉県 千葉県 神奈川県 山梨県 静岡県 長野県 |
| 中部圏知事会 | 富山県 石川県 岐阜県 愛知県 三重県 長野県 静岡県 福井県 滋賀県 |
| 近畿ブロック知事会 | 福井県 三重県 滋賀県 京都府 大阪府 奈良県 和歌山県 兵庫県 鳥取県 徳島県 |
| 中国地方知事会 | 鳥取県 島根県 岡山県 広島県 山口県 |
| 四国知事会 | 徳島県 香川県 愛媛県 高知県 |
| 九州地方知事会 | 福岡県 佐賀県 長崎県 大分県 熊本県 宮崎県 鹿児島県 沖縄県 山口県 |

- 2 複数のブロックに所属する都道府県の所属ブロックについては、別に定めるところによるものとする。
- 3 幹事県は、原則として各ブロックの会長都道府県又は常任世話人県をもって充てる。ただし、ブロック内の協議により、会長都道府県又は常任世話人県以外の都道府県を幹事県とした場合は、この限りでない。
- 4 各ブロックにおいては、ブロック内での相互応援協定等を締結し、被災した都道府県ごとに支援を担当する都道府県（カバー（支援）県）を定めるなど、ブロック内での支援体制の構築に努めるものとする。
- 5 幹事県は、被災県に対する応援を速やかに行うため、自らのブロック内の総合調整を行い、ブロック内での支援では被災者の救援等の対策が十分に実施できない場合には、全国知事会に対し、広域応援の要請を行うものとする。
- 6 幹事県が被災等によりその事務を遂行できなくなったブロックは、当該ブロック内で速やかに協議のうえ、幹事県に代わって職務を行う都道府県（以下「幹事代理県」という。）を決定し、幹事代理県となった都道府県はその旨を全国知事会に報告するものとする。

（災害対策本部等の設置）

第4条 全国知事会は、本協定に定める広域応援等の調整を行う場合は、必要に応じて災害対策本部等を設置することができる。

- 2 災害対策本部等の設置及び運営等は、全国知事会会長が別に定める。

（広域応援の実施）

第5条 全国知事会は、被災県の属するブロックの幹事県から、第3条第5項に基づく広域応援の要請があった場合には、全国的な広域応援を実施するため、都道府県に対して応援の要請を行う。

- 2 全国知事会から応援の要請を受けた都道府県は、最大限その責務を果たすよう努めなくてはならない。
- 3 通信の途絶等により、第3条第5項の要請がなされない場合にあっては、広域応援の必要があると認められる場合には、全国知事会は第1項に規定する応援の要請を行うことができる。

（業務の代行）

第6条 首都直下地震等により、全国知事会による広域応援に係る調整が困難な場合には、近畿ブロック知事会の幹事県が、前条の広域応援に関する業務を代行する。

- 2 前項の場合において、近畿ブロック知事会の幹事県による広域応援に関する業務の代行が困難なときは、九州地方知事会の幹事県が、広域応援に関する業務を代行する。

- 3 前2項の規定による業務の代行が困難な場合は、災害等による被害の状況等を踏まえ、全国知事会会長が、全国知事会危機管理・防災特別委員会委員長及び副委員長の意見を聴いた上で、広域応援に関する業務を代行する都道府県を決定するものとする。

(経費の負担)

第7条 広域応援を行った都道府県が当該広域応援に要した経費は、原則として広域応援を受けた被災県の負担とする。ただし、被災県と広域応援を行った都道府県との間で協議した結果、合意が得られた場合については、この限りではない。

- 2 被災県は、費用を支弁するいとまがない場合等やむを得ない事情があるときは、広域応援を行う都道府県に当該費用の一時繰替え（国民保護に関しては「立替え」と読み替える。以下同じ。）支弁を求めることができるものとする。
- 3 被災県は、前項の繰替え支弁がなされたときは、原則として年度内に繰替え支弁をした都道府県に対し繰戻しをしなければならない。

(他の協定との関係)

第8条 この協定は、都道府県がブロック別及び個別に締結する災害時の相互応援協定等を妨げるものではない。

(訓練の実施)

第9条 全国知事会及び都道府県は、この協定に基づく応援が円滑に行われるよう、必要な訓練を適時実施するものとする。

(その他)

第10条 この協定の実施に関し、必要な事項又はこの協定に定めのない事項については、全国知事会会長が別に定めるものとする。

附則 この協定は、平成18年7月12日から適用する。

- 2 平成8年7月18日に締結された協定は、これを廃止する。

附則 この協定は、平成19年7月12日から適用する。

- 2 平成18年7月12日に締結された協定は、これを廃止する。

附則 この協定は、平成24年5月18日から適用する。

- 2 平成19年7月12日に締結された協定は、これを廃止する。

附則 この協定は、平成30年11月9日から適用する。

2 平成24年5月18日に締結された協定は、これを廃止する。

附則 この協定は、令和3年11月22日から適用する。

2 平成30年11月9日に締結された協定は、これを廃止する。

附則 この協定は、令和6年1月1日から適用する。

2 令和3年11月22日に締結された協定は、これを廃止する。

この協定の締結を証するため、協定書の正本を全国知事会において保有するとともに、各都道府県に対しその写しを交付するものとする。

令和6年1月31日

栃木県広域消防応援等計画

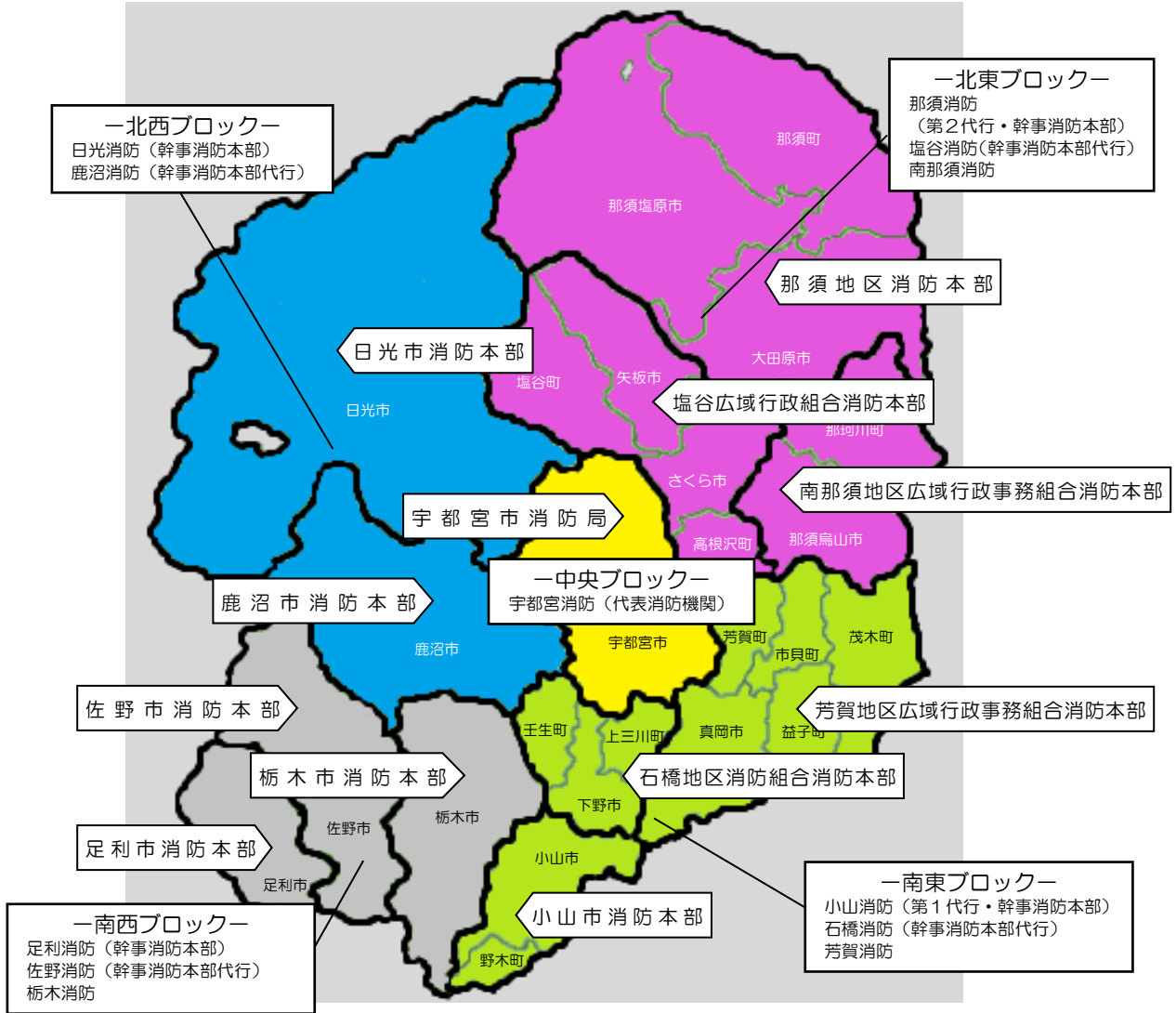

栃 木 県
 栃木県消防長会

栃木県広域消防応援等計画 目次

| | |
|-----------------------------------|---|
| 第1章 総則 | 1 |
| 第1 本計画の目的 | 1 |
| 第2 用語の定義 | 1 |
| 第3 応援体制 | 2 |
| 第4 県内応援隊統括班長及び県内応援隊長の指定 | 2 |
| 第2章 指揮体制及び情報連絡体制 | 2 |
| 第5 指揮系統 | 2 |
| 第6 情報連絡体制 | 3 |
| 第7 情報共有 | 3 |
| 第3章 応援要請 | 3 |
| 第8 応援要請準備 | 3 |
| 第9 第一次応援体制に基づく要請 | 3 |
| 第10 第二次応援体制に基づく要請 | 4 |
| 第11 知事による応援指示 | 5 |
| 第4章 受援体制 | 6 |
| 第12 指揮本部の設置 | 6 |
| 第13 県内応援隊統括班の設置 | 6 |
| 第14 現地合同調整所の設置 | 6 |
| 第15 任務付与及び情報提供 | 6 |
| 第16 市町災害対策本部への派遣 | 7 |
| 第17 県災害対策本部への派遣 | 7 |
| 第18 県内応援隊の進出拠点 | 7 |
| 第19 誘導員の配置 | 7 |
| 第20 その他 | 7 |
| 第5章 応援等出動 | 7 |
| 第21 応援準備 | 7 |
| 第22 県内応援隊統括班員の派遣 | 7 |
| 第23 県内応援隊の部隊編成 | 8 |
| 第24 応援活動のための資機材 | 8 |
| 第25 県内応援隊の応援出動 | 8 |
| 第26 現場到着報告 | 8 |

| | | |
|--------------|-------------------------|-----------|
| 第 27 | 応援の期間 | 8 |
| 第 28 | 応援の中断 | 8 |
| 第 6 章 | 後方支援活動 | 9 |
| 第 29 | 後方支援体制 | 9 |
| 第 30 | 後方支援活動拠点 | 9 |
| 第 31 | 後方支援隊の任務 | 9 |
| 第 32 | 県内応援隊の交代 | 9 |
| 第 7 章 | 活動終了 | 9 |
| 第 33 | 県内応援隊引揚げの決定 | 9 |
| 第 34 | 活動終了報告 | 10 |
| 第 35 | 帰署（所）報告 | 10 |
| 第 36 | 活動結果報告 | 10 |
| 第 8 章 | その他 | 10 |
| 第 37 | 消防応援等連絡会議の実施 | 10 |
| 第 38 | 訓練 | 11 |
| 第 39 | 経費の負担 | 11 |
| 様式等 | | |
| 図 1 | 指揮系統図 | 12 |
| 別記様式 1 | 栃木県広域消防応援隊連絡体制 | 13 |
| 別記様式 1-1 | 災害状況報告 | 14 |
| 別記様式 1-2 | 栃木県広域消防応援隊の応援要請連絡 | 15 |
| 別記様式 2 | 栃木県広域消防応援隊の出動可能隊数の報告の求め | 16 |
| 別記様式 3 | 栃木県広域消防応援隊の出動可能隊数の報告 | 17 |
| 別記様式 4 | 栃木県広域消防応援隊の出動の求め | 18 |
| 別記様式 5 | 栃木県広域消防応援隊の出動報告 | 19 |
| 別記様式 6 | 栃木県広域消防応援隊活動報告 | 21 |
| 別表 1-1 | 災害時における消防本部連絡先 | 24 |
| 別表 1-2 | 災害時における市町連絡先 | 25 |
| 別表 2 | 栃木県内の無線通信運用体制 | 27 |
| 別表 3 | 陸上隊進出拠点及び到達ルート | 28 |
| 別表 4 | 医療機関一覧表（災害拠点病院・医師会別） | 32 |
| 別表 5 | 宿営可能場所一覧表 | 37 |

栃木県広域消防応援等計画

第1章 総則

(本計画の目的)

第1 この計画は、消防組織法（昭和22年法律第226号。以下「法」という。）第39条（特殊災害消防相互応援協定書（昭和56年5月20日締結。以下「協定書」という。）を含む。）及び第43条に基づき、栃木県広域消防応援隊（以下「県内応援隊」という。）の効率的かつ円滑な活動及び運用ができる体制の確保を図ることを目的とする。

(用語の定義)

第2 この計画において使用する用語は、法において使用する用語の例によるほか、次の各号に定めるところによる。

- (1) 被災地とは、大規模災害等が発生した市町をいう。
- (2) 被災地消防本部とは、被災地を管轄する消防本部をいう。
- (3) 指揮本部とは、被災地消防本部の指揮本部をいう。
- (4) 指揮者とは、被災地の市町長又は当該市町長の委任を受けた消防長をいう。
- (5) 応援消防機関とは、県内応援隊を出動させる又は出動させた消防機関をいう。
- (6) 県内応援隊とは、被災地に対し、県内各消防機関から参集した応援隊をいう。
- (7) 中隊とは、第二次応援体制における、消火、救助、救急等の任務単位をいい、中隊長の職には、原則として、県内応援隊長の所属する消防本部の職員をもって充てるものとする。
- (8) 代表消防機関とは、栃木県内消防機関の代表として、栃木県及び各消防機関との連絡調整、情報交換を行う消防機関をいい、宇都宮市消防局がその任にあたる。ただし、宇都宮市消防局管内での災害発生等により、その任務を遂行できない場合は、次の消防本部がこれを代行（以下「代表消防機関代行」という。）するものとする。

| 適用順序 | 消防本部名 |
|------|----------|
| 1 | 小山市消防本部 |
| 2 | 那須地区消防本部 |

- (9) ブロックとは、県内応援隊の編成、出動等を効率的にするため、栃木県を5つの区域に分けた地区をいう。
- (10) 県内各ブロックにおける幹事消防本部及びブロック内消防機関は、次のとおりとする。なお、幹事消防本部管内での災害発生等により、その任務を遂行できない場合は幹事消防本部代行がこれを代行するものとする。

| ブロック | 幹事消防本部 | ブロック内消防機関 (○印は幹事消防本部代行) |
|------|----------|------------------------------------|
| 中央 | 宇都宮市消防局 | — |
| 南東 | 小山市消防本部 | ○石橋地区消防組合消防本部 芳賀地区広域行政事務組合消防本部 |
| 北東 | 那須地区消防本部 | ○塩谷広域行政組合消防本部 南那須地区広域行政事務組合消防本部 |
| 南西 | 足利市消防本部 | ○佐野市消防本部 栃木市消防本部 |
| 北西 | 日光市消防本部 | ○鹿沼市消防本部 |

(11) 現地合同調整所とは、災害現場において、関係機関間における情報共有及び活動調整等を行うための拠点をいう。

(応援体制)

第3 第一次応援体制では、被災地消防本部の応援要請に対し、当該ブロック内の他の消防機関が応援出動する。ただし、宇都宮市消防局にあつては、北西ブロック幹事消防本部に要請し、当該ブロック内消防機関が応援出動する。

2 第二次応援体制では、被災地消防本部の応援要請に対し、県内の消防機関が応援出動する。

(県内応援隊統括班長及び県内応援隊長の指定)

第4 県内応援隊統括班長とは、第二次応援体制に基づく応援が決定された場合に、指揮本部内で県内応援隊の管理を行うため応援参集した班員の長をいい、代表消防機関職員(代表消防機関が任務を遂行できない場合は代表消防機関代行職員とする。以下同じ。)を充てるものとする。

2 県内応援隊長とは、第二次応援体制に基づく応援が決定された場合に、災害現場において県内応援隊の活動の指揮をする者をいい、代表消防機関職員を充てるものとする。

第2章 指揮体制及び情報連絡体制

(指揮系統)

第5 指揮系統については、図1のとおりとする。

2 指揮者は、指揮本部を統括し、被災地の活動隊を指揮するものとする。

3 県内応援隊統括班長は、指揮者の指揮の下で、県内応援隊の管理を行うものとする。

4 県内応援隊長は、指揮者の指揮に基づく、県内応援隊統括班長の管理の下で、当該県内応援隊の活動の指揮を行うものとする。

5 中隊長は、県内応援隊長の管理の下で、小隊の活動を管理するものとする。

- 6 小隊長は、中隊長の管理の下で、隊員の活動を管理するものとする。
- 7 第一次応援体制時の県内応援隊は、指揮者の指揮の下又は被災地消防本部指揮隊の指揮の下で消防応援活動を行うものとする。

(情報連絡体制)

第6 栃木県、被災市町、代表消防機関、被災地消防本部及び県内応援隊等は、迅速かつ効率的な広域消防応援活動を実施するため、次により、被害状況、活動状況及び活動の調整等の連絡を行うものとする。連絡窓口は、別表1-1、1-2のとおりとし、応援体制が決定した後、速やかに別記様式1により情報連絡体制等の明確化を図るものとする。

- 2 第一次応援体制時の連絡系統は次に掲げるとおりとする。
 - (1) 被災地消防本部は当該幹事消防本部へ連絡し、当該幹事消防本部は、当該ブロック内消防機関、栃木県及び代表消防機関へ連絡するものとする。
 - (2) 幹事消防本部から連絡を受けた栃木県は、他ブロック消防機関へ連絡するものとする。
- 3 第二次応援体制時の連絡系統は次に掲げるとおりとする。
 - (1) 被災地消防本部は、栃木県及び代表消防機関へ連絡し、栃木県は被災地消防本部及び代表消防機関以外の消防機関へ連絡するものとする。
- 4 情報連絡の手段は、次に掲げるとおりとする。
 - (1) 栃木県、市町、指揮本部、現地指揮所等及び関係機関等間の連絡は、電話（災害時優先通信、消防防災無線、地域衛星通信ネットワーク、市町防災行政無線、衛星携帯電話その他災害時に有効な通信を行える手段を含む。以下同じ。）とする。
 - (2) 活動中の被災地消防本部及び県内応援隊の各隊長間の連絡は、原則として主運用波1とする。（別表2 県内の無線通信運用体制のとおり）

(情報共有)

第7 栃木県、被災地消防本部及び県内応援隊等は、支援情報共有ツールを活用し情報の共有に努めるものとする。

第3章 応援要請

(応援要請準備)

第8 被災地消防本部は、災害の規模等に照らし、他の消防機関の応援要請が予想される場合は、速やかに被害状況を取りまとめ、別記様式1-1、1-2により当該幹事消防本部又は栃木県及び代表消防機関へ要請の準備を行うものとする。なお、第一次応援体制、第二次応援体制の判断は、被災地消防本部の長が行うものとする。

(第一次応援体制に基づく要請)

第9 被災地消防本部は、ブロック内の消防機関への応援要請が必要と判断した場合は、

- 被災地の市町長に報告後、幹事消防本部に対して、直ちに電話により要請するものとし、災害概要及び活動内容等を把握した段階で、ファクシミリ（これと併せて電子メールによっても可能とする。以下同じ。）により別記様式1-1、1-2を連絡する。
- 2 応援要請を受けた幹事消防本部は、その旨をブロック内消防機関に連絡し、応援出動の可否等を取りまとめ、その結果を被災地消防本部、栃木県及び代表消防機関へ報告する。
 - 3 応援消防機関は、被災地消防本部、幹事消防本部、栃木県及び代表消防機関に対して、別記様式5により出動隊の報告を行う。
 - 4 出動隊の報告を受けた栃木県は、他ブロック消防機関へ連絡するものとする。
 - 5 第一次応援体制から第二次応援体制に移行する場合は、第10の手続きによるものとする。

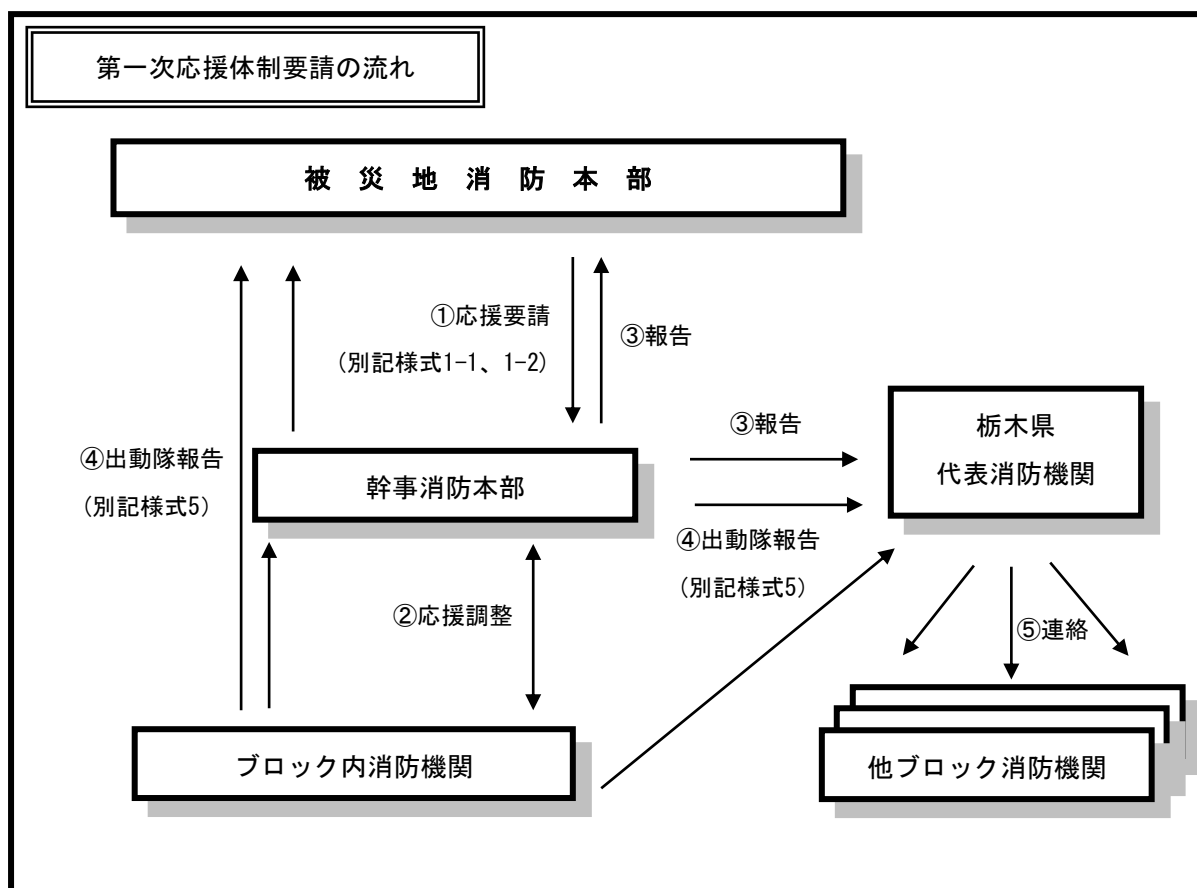

(第二次応援体制に基づく要請)

第10 被災地消防本部は、県内の消防機関への応援要請が必要と判断した場合は、幹事消防本部及び代表消防機関と調整の上、被災地の市町長に報告後、栃木県及び代表消防機関に対して、直ちに電話により要請するものとし、災害概要及び活動内容等を把握した段階で、ファクシミリにより別記様式1-1、1-2を連絡する。

- 2 応援要請を受けた栃木県は、県内消防機関に対して、別記様式2により出動可能隊数の報告の求めを行う。
- 3 県内消防機関は、栃木県に対して、別記様式3により出動可能隊数の報告を行う。
- 4 栃木県と代表消防機関は、出動隊について調整の上、県内応援隊を編成する。
- 5 栃木県は、別記様式4により県内応援隊の出動の求めを応援消防機関に対して行い、併せて被災地消防本部へ報告を行う。
- 6 応援消防機関は、被災地消防本部、栃木県及び代表消防機関に対して、別記様式5により出動隊の報告を行う。

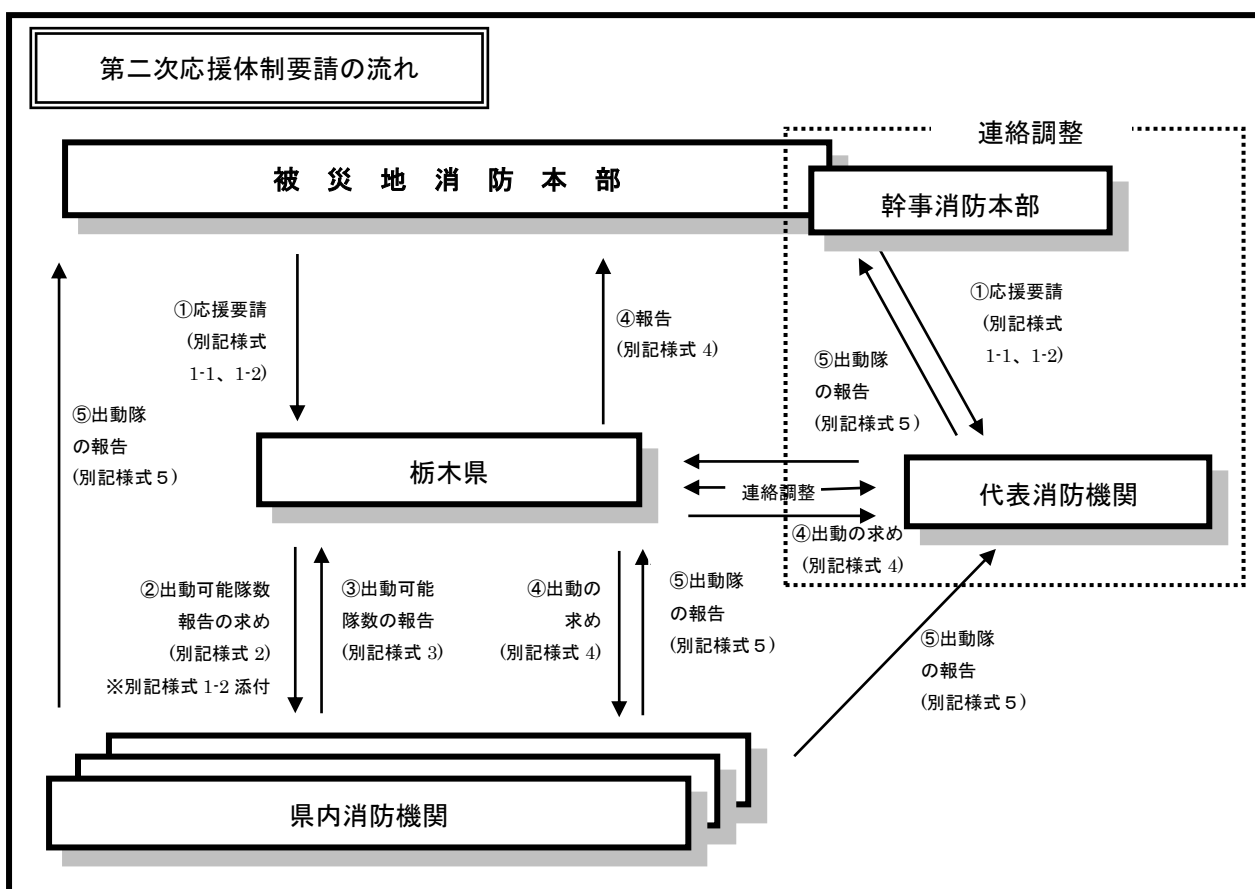

(知事による応援指示)

- 第11 知事は、被災地との通信断絶等により、連絡手段が取れない場合、又は、栃木県消防防災航空隊による状況調査の結果等により知事が非常事態と認めた場合は、被災地消防本部からの連絡要請を待たずに県内各消防機関に対し、出動可能隊数の調査（別記様式2）を行うものとし、代表消防機関等と協議の上、県内応援隊を編成し、出動を指示するものとする。
- 2 知事は、県内の被害状況、県内の消防力、被災地市町等の消防力及び県内応援隊の消防力を考慮し、緊急消防援助隊の出動が必要な非常事態と判断した場合は、法第4条第1項に基づき、消防庁長官に対して緊急消防援助隊の応援等の要請を行うもの

とする。

- 3 緊急消防援助隊の応援要請に係る事項については、栃木県緊急消防援助隊受援計画に定めるとおりとする。

第4章 受援体制

(指揮本部の設置)

第12 被災地消防本部は、県内応援隊の応援出動が決定した場合において、同隊を円滑に運用し、災害防御及び人命救助等の消防活動を実施するため、指揮本部を設置するものとする。

なお、指揮本部体制等については、各消防機関受援計画で定めるものとする。

(県内応援隊統括班の設置)

第13 指揮者は、第二次応援体制に基づく応援が決定した場合は、指揮本部内に県内応援隊統括班を設置し、次に掲げる事務を行うものとする。

- (1) 県内応援隊の管理及び安全管理に関すること
- (2) 被害状況及び災害対策等の各種情報の集約、整理及び共有に関すること
- (3) 緊急消防援助隊出動決定時における応援等支援班の管理に関すること
- (4) その他必要な事項に関すること

2 県内応援隊統括班は次に掲げる班員で構成するものとする。

- (1) 代表消防機関職員（2名）
- (2) 当該ブロック内消防機関（被災地消防本部を除く）職員（4名）
- (3) 代表消防機関及び当該ブロック内消防機関（被災地消防本部を除く）のみでは班員6名を確保できない場合において、代表消防機関代行が班員の不足を補う。

3 県内応援隊統括班に派遣された代表消防機関職員は、県内応援隊統括班長として、県内応援隊統括班を統括するものとする。

(現地合同調整所の設置)

第14 指揮者は、災害現場において、自衛隊、警察、栃木県DMA T等関係機関間における情報共有及び活動調整等を行うため、必要に応じて現地合同調整所を設置するものとする。

(任務付与及び情報提供)

第15 指揮者は、指揮本部に到着した県内応援隊統括班長より県内応援隊の進出状況等の報告を受け、次に掲げる事項について任務付与及び情報提供をするものとする。

- (1) 災害の現況
- (2) 活動場所及び任務
- (3) 活動中の隊名、部隊数、現場指揮隊長名
- (4) 活動方針

- (5) 使用無線系統
- (6) 安全管理上の注意事項
- (7) その他必要な事項

(市町災害対策本部への派遣)

第16 指揮本部は、市町に設置された災害対策本部と緊密な連携を図るため、当該市町災害対策本部へ職員を派遣するものとする。

(県災害対策本部への派遣)

第17 指揮本部及び代表消防機関は、県に設置された災害対策本部と緊密な連携を図るため、県災害対策本部へ職員を派遣するものとする。

(県内応援隊の進出拠点)

第18 県内応援隊の活動及び集結等のための進出拠点は、次に掲げる事項を考慮し別表3のとおりとする。

- (1) 地理的条件の良い幹線道路の近接場所
- (2) 多数の隊が集結できる場所
- (3) 避難所と異なる場所
- (4) その他進出拠点として適当と思われる場所

2 指揮本部は、必要に応じ進出拠点を設置するものとする。

(誘導員の配置)

第19 指揮本部は、県内応援隊の誘導員を必要に応じて確保するものとする。

(その他)

第20 医療機関の所在は、別表4のとおりとする。

2 各消防機関等は、消防活動上必要な地図を事前に整備するものとする。

第5章 応援等出動

(応援準備)

第21 応援消防機関は、大規模災害等の発生を覚知した場合、あらかじめ定めた部隊編成等に基づき、次の事項について検討を行うものとする。

- (1) 応援出動の可否
- (2) 対応可能な災害種別
- (3) 応援必要資機材
- (4) 残留消防力
- (5) その他必要な事項

(県内応援隊統括班員の派遣)

第22 県内応援隊の応援出動が決定した場合は、第13第2項に定める該当消防本部は、指揮本部へ県内応援隊統括班員を派遣するものとする。

2 県内応援隊統括班は、県内応援隊及び関係機関と連絡を取り、効率的な活動を行うため、携帯無線機等の通信機器を持参するものとする。

3 県内応援隊統括班に派遣する職員については、各消防機関で事前に指名しておくものとする。

(県内応援隊の部隊編成)

第 23 県内応援隊の第一次第二次別の部隊編成は、ブロック内消防機関間で協議の上、あらかじめ定めるものとし、栃木県及び代表消防機関に報告するものとする。

(応援活動のための資機材)

第 24 県内応援活動に備え、各消防機関は保有資機材の状況を明らかにするとともに、その整備に努めるものとする。

(県内応援隊の応援出動)

第 25 県内応援隊の応援出動が決定した場合、応援消防機関は、次に掲げる事項について確認し、速やかに出動するものとする。

- (1) 被災地の被害状況
- (2) 活動地域及び任務
- (3) 災害対応に必要な資機材
- (4) 活動拠点及び出動ルート

(現場到着報告)

第 26 県内応援隊長は、現地到着後、速やかに隊名、規模及び保有資機材等について現場指揮隊長及び県内応援隊統括班長に対して報告するとともに、次に掲げる事項について確認するものとする。

- (1) 災害の現況
- (2) 活動場所及び任務
- (3) 活動中の隊名、隊数
- (4) 活動方針
- (5) 使用無線系統
- (6) 安全管理上の注意事項
- (7) その他活動上必要な事項

2 県内応援隊は、現地到着後、隊名、規模及び保有資機材等について、県内応援隊長に対して報告するとともに、前項の事項について情報を共有するものとする。

(応援の期間)

第 27 応援の期間は、各消防機関からの出動時から帰署(所)までの間とする。

(応援の中断)

第 28 応援消防機関の事情等で県内応援隊の派遣を中止しなければならない特別な事由が生じた場合、応援消防機関は、指揮者及び県内応援隊統括班長に連絡の上、応援を中断することができる。

第6章 後方支援活動

(後方支援体制)

第29 指揮者は、第二次応援体制時において、県内応援隊の活動が長期化し後方支援活動が必要と判断した場合は、県内応援隊統括班長と協議の上、県内応援隊の活動が円滑かつ効果的に行われるように、人員搬送、燃料調達、食料調達等の後方支援体制を構築するものとする。

2 栃木県及び県内消防機関は、後方支援体制の整備のため相互協力に努めるものとする。

(後方支援活動拠点)

第30 後方支援活動拠点は別表5のとおりとする。

2 指揮本部は、栃木県及び代表消防機関と協議の上、必要に応じ後方支援活動拠点を設置するものとする。

(後方支援隊の任務)

第31 後方支援隊は、県内応援隊の活動が円滑かつ効果的に行われるように、次に掲げる任務を行うものとする。

- (1) 後方支援場所の設置及び維持
- (2) 物資の調達及び搬送
- (3) 車両及び資機材の保守管理
- (4) 交代要員の搬送
- (5) 活動の記録
- (6) その他必要な事項

(県内応援隊の交代)

第32 応援消防機関は、県内応援隊の活動が長期化した場合、応援消防機関ごとに出動隊の活動期間を決定し、交代要員を派遣するものとする。

2 応援消防機関は、出動隊の交代要員を派遣した場合、被災地消防本部、栃木県及び代表消防機関に対して、別記様式5により出動隊の報告を行うものとする。

第7章 活動終了

(県内応援隊引揚げの決定)

第33 第一次応援体制における県内応援隊引揚げの決定は次のとおりとする。

- (1) 指揮者は、現地指揮所等からの活動報告を総合的に勘案し、県内応援隊の活動終了を判断するものとする。
- (2) 指揮者は、県内応援隊引揚げの決定をした場合、第6の方法により関係機関へ連

絡するものとする。

2 第二次応援体制における県内応援隊引揚げの決定は次のとおりとする。

- (1) 指揮者は、現地指揮所等及び県内応援隊長からの活動報告、県内応援隊統括班長との調整の結果等を総合的に勘案し、県内応援隊の活動終了を判断するものとする。
- (2) 指揮者は、県内応援隊引揚げの決定をした場合、県内応援隊統括班長を経由し、各県内応援隊へ連絡するとともに、第6の方法により関係機関へ連絡をするものとする。

(活動終了報告)

第34 第一次応援体制に基づき参集した県内応援隊は、県内応援隊引揚げの決定がされた場合、次に掲げる事項を現地指揮所等へ報告の上、被災地から引揚げるとし、報告を受けた現地指揮所等は、指揮者へ報告するものとする。

- (1) 活動概要（場所、時間、隊数等）
- (2) 活動中の異常の有無
- (3) 隊員の負傷の有無
- (4) 車両、資機材等の損傷の有無
- (5) その他必要な事項

2 第二次応援体制に基づき参集した県内応援隊長は、県内応援隊の引揚げが決定された場合、当該県内応援隊について、前項に掲げる事項を県内応援隊統括班長へ報告し、被災地から引揚げるとし、報告を受けた県内応援隊統括班長は、指揮者へ報告するものとする。

(帰署（所）報告)

第35 県内応援隊が帰署（所）した場合、当該隊の属する消防機関は、次に掲げる機関へ、速やかにその旨を報告するものとする。

- (1) 第一次応援体制 栃木県、代表消防機関及び幹事消防本部
- (2) 第二次応援体制 栃木県及び代表消防機関

(活動結果報告)

第36 出動した県内応援隊の属する消防機関は、別記様式6により活動結果報告を次に掲げる機関へ報告するものとする。

- (1) 第一次応援体制 栃木県、代表消防機関及び幹事消防本部
- (2) 第二次応援体制 栃木県及び代表消防機関

第8章 その他

(消防応援等連絡会議の実施)

第37 栃木県は、消防の応援及び受援体制の円滑な推進を図るため、県内消防機関及び関係機関等と消防応援等連絡会議を開催するものとする。

(訓練)

第 38 栃木県及び代表消防機関は、第一次応援体制及び第二次応援体制の迅速かつ円滑な運用を図るため、情報伝達、県内応援隊編成及び指揮運用等について訓練を実施するものとする。

(経費の負担)

第 39 応援に要した費用は、協定書第 7 条に定める経費の負担とする。

附則

この計画は、平成 30 年 4 月 1 日から施行する。

図 1 指揮系統図

第一次応援体制

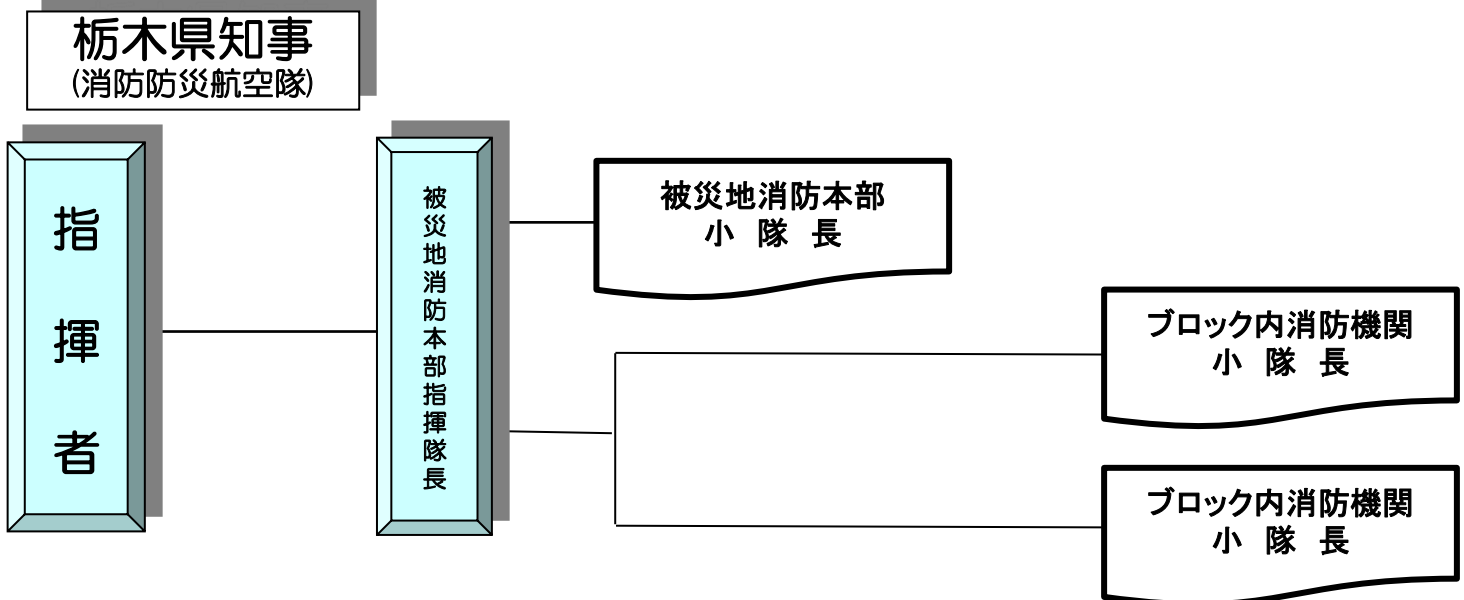

第二次応援体制

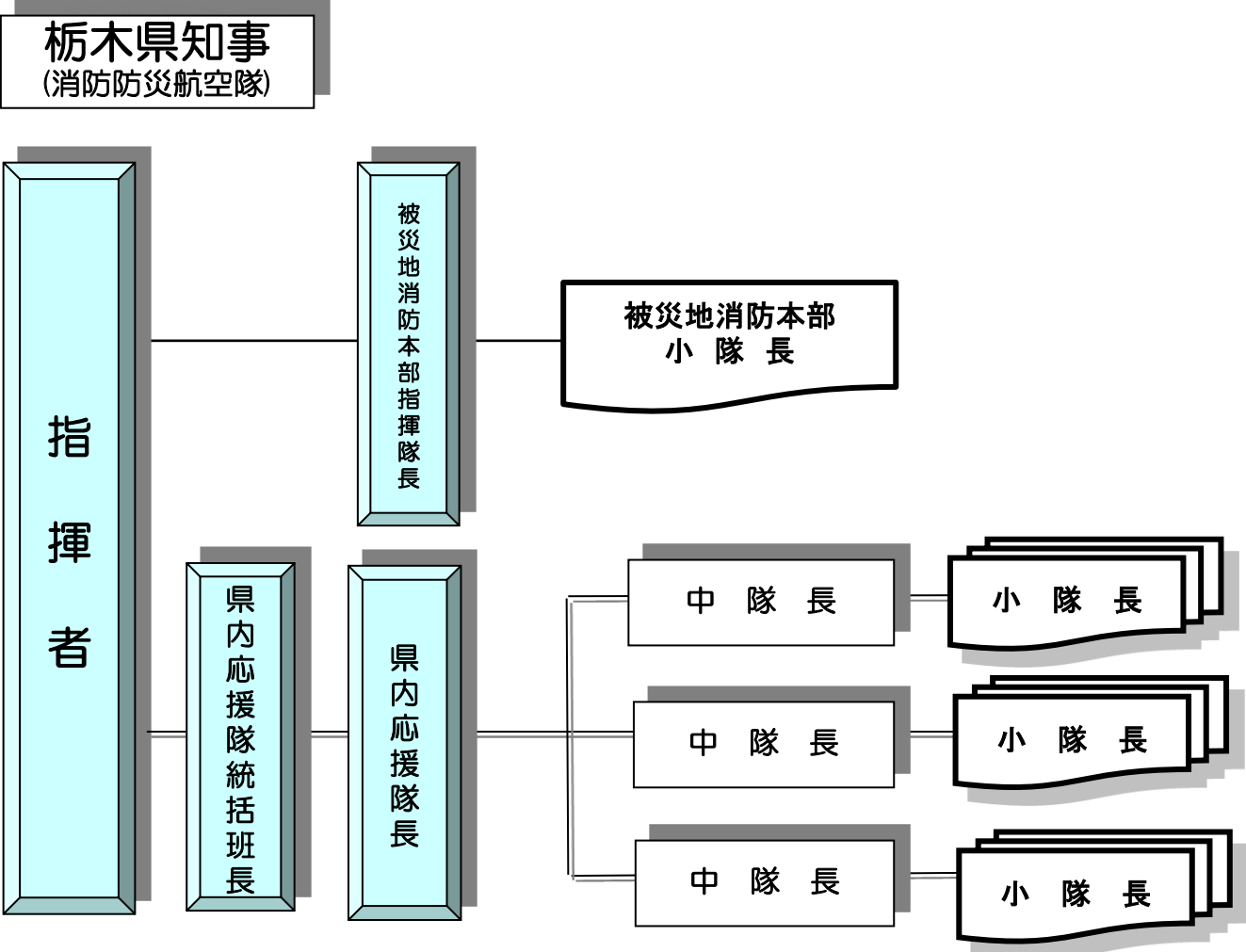

※指揮本部の体制は各消防本部受援計画で定める。

※第一次応援体制から第二次応援体制に移行した場合における、ブロック内消防機関小隊長の指揮命令系統については、活動の状況に応じ指揮者が定める。

()災害に係る栃木県広域消防応援隊連絡体制

平成 年 月 日 時 分 現在

栃木県

災害対策本部 設置場所：

| | | | | |
|---------|------|--|------|--|
| NTT回線 | TEL | | FAX | |
| 消防防災無線 | TEL | | FAX | |
| 地域衛星回線 | TEL | | FAX | |
| メールアドレス | | | | |
| 本部長 | 職・氏名 | | TEL | |
| 航空運用調整班 | 所属 | | 職・氏名 | |
| | TEL | | FAX | |

現地派遣職員

| 派遣場所 | 職・氏名 | TEL |
|------|------|-----|
| | | |
| | | |

県災害対策本部への派遣職員

| 派遣場所 | 職・氏名 | TEL |
|------|------|-----|
| | | |
| | | |
| | | |

()市町

災害対策本部 設置場所：

| | | | | |
|---------|------|--|-----|--|
| NTT回線 | TEL | | FAX | |
| 消防防災無線 | TEL | | FAX | |
| 地域衛星回線 | TEL | | FAX | |
| メールアドレス | | | | |
| 本部長 | 職・氏名 | | TEL | |

指揮本部 設置場所：

| | | | | |
|---------|------|--|-----|--|
| NTT回線 | TEL | | FAX | |
| 消防防災無線 | TEL | | FAX | |
| 地域衛星回線 | TEL | | FAX | |
| メールアドレス | | | | |
| 本部長 | 職・氏名 | | TEL | |

県内応援統括班 設置場所：

| | | | | |
|---------|-----|--|-----|--|
| NTT回線 | TEL | | FAX | |
| 消防防災無線 | TEL | | FAX | |
| 地域衛星回線 | TEL | | FAX | |
| メールアドレス | | | | |
| 統括班長 | 所属 | | 氏名 | |
| | TEL | | | |

栃木県広域消防応援隊

| | | | | |
|--------|-----|--|----|--|
| 県内応援隊長 | 所属 | | 氏名 | |
| | TEL | | | |
| 中隊長 | 所属 | | 氏名 | |
| | TEL | | | |
| 中隊長 | 所属 | | 氏名 | |
| | TEL | | | |
| 中隊長 | 所属 | | 氏名 | |
| | TEL | | | |

栃木県広域消防応援隊の応援要請連絡

栃木県知事
代表消防機関の長
幹事消防本部の長

}

様

| | | |
|---|---|---|
| 第 | 報 | |
| 年 | 月 | 日 |

被災地消防本部の長

栃木県広域消防応援隊の応援要請について（第一次・第二次）

消防組織法第39条の規定に基づき、平成 年 月 日 時 分に電話により行った栃木県広域消防応援隊の応援等の要請について、詳細の災害の状況等を報告します。

| | | | | | |
|---|-----------|-----|-----------------|---------------|--------------------|
| 災害発生日時 | 年 月 日 時 分 | | | | |
| 災害発生場所 | | | | | |
| 災害の種別・状況 | | | | | |
| 人的・物的被害の状況 | | | | | |
| 応援要請日時 | 年 月 日 時 分 | | | | |
| 必要応援隊 （応援の必要がある隊名に○をし、希望する隊数を記入する） | 部 隊 種 別 | | | | |
| | 消 火 隊 | | 特 殊 災 害 隊 | 毒 劇 物 等 対 応 隊 | |
| | 救 助 隊 | | | N 災 害 対 応 隊 | |
| | 救 急 隊 | | | B 災 害 対 応 隊 | |
| | 特に指定なし | / | 特 殊 装 備 隊 | C 災 害 対 応 隊 | |
| | | | | 大規模危険物火災等対応隊 | |
| | | | | 水 難 救 助 隊 | |
| | | | 消 防 活 動 二 輪 隊 | | |
| | | | そ の 他 の 隊 | | |
| 応援隊の進出拠点及び到着ルート | | | 決定（添付書類 部）・未決定 | | |
| 指揮体制及び無線運用体制 | | | 決定（添付書類 部）・未決定 | | |
| その他の情報 （必要資機材、装備等） | | | | | |
| その他の添付書類 | | | | | |
| 連 絡 責 任 者 | 消防機関名 | 担当課 | 職 | 氏名 | 電話・FAX番号 |
| | | | | | TEL - - FAX - - |

栃木県広域消防応援隊の出動可能隊数の報告の求め

年 月 日

消防機関の長 様

栃木県知事

栃木県広域消防応援隊の出動準備及び出動可能隊数の報告の求め（第二次応援体制）

_____年 _____月 _____日 _____時 _____分頃、栃木県 _____市・町において、
 (災害名) _____が発生しており、栃木県広域消防応援隊の出動を
 求める可能性がありますので、下記の隊について、貴消防本部の現在の出動可能な隊数を至急把握し、
 別記様式 3 にて 30 分以内に報告願います。

併せて、次の連絡で被災地への出動の求めがなされた場合、迅速に出動できるよう各隊の出動の準備をお願いします。

出動を求める可能性がある部隊（○印のついたもの）

| 隊 種 別 | 指定 |
|-------|----|
| 指 揮 隊 | |
| 消 火 隊 | |
| 救 助 隊 | |
| 救 急 隊 | |
| 後方支援隊 | |

| 部 隊 種 別 | | 指定 |
|---------------|-------------|----|
| 特殊 災害 隊 | 毒劇物等対応隊 | |
| | 大規模危険物火災対応隊 | |
| 特殊 装備 隊 | 水難救助隊 | |
| | 消防活動二輪隊 | |
| | その他の特殊な隊 | |

※ 連絡事項

問い合わせ先：栃木県消防防災課消防救急担当

防災行政ネットワーク電話 発信特番－500－2132

電話 028－623－2132

防災行政ネットワーク F A X 発信特番－500－2146

F A X 028－623－2146

栃木県広域消防応援隊の出動可能隊数の報告

年 月 日 時 分

栃木県知事 様

消防機関の長

(災害名)

(第二次応援体制)

| 隊種別 | | 隊数 | 人数 | 備考 |
|-------|-------------|----|----|----|
| 指揮隊 | | | | |
| 消火隊 | | | | |
| 救助隊 | | | | |
| 救急隊 | | | | |
| 後方支援隊 | | | | |
| 特殊災害隊 | 毒劇物等対応隊 | | | |
| | 大規模危険物火災対応隊 | | | |
| 特殊装備隊 | 水難救助隊 | | | |
| | 消防活動二輪隊 | | | |
| | その他の特殊な装備隊 | | | |
| 合計 | | | | |

連絡担当課 _____

連絡責任者 _____

電話番号 防災ネットワーク _____

N T T _____

栃木県広域消防応援隊の出動の求め

| | |
|---|---|
| 第 | 報 |
|---|---|

| | | |
|---|---|---|
| 年 | 月 | 日 |
|---|---|---|

消防機関の長様

栃木県知事

栃木県広域消防応援隊の応援要請について（第二次応援体制）

次のとおり栃木県広域消防応援隊の応援を求めます。

| | | | | | | | | | | | | | | |
|---|-------------------|--------------|--------|--------|----------|---------------------|--------|-------------|--------|--------|--------|--------|--------|--|
| 災害発生日時 | 年 月 日 時 分 | | | | | | | | | | | | | |
| 災害発生場所 | | | | | | | | | | | | | | |
| 災害の種別・状況 | | | | | | | | | | | | | | |
| 人的・物的被害の状況 | | | | | | | | | | | | | | |
| 応援要請日時 | 年 月 日 時 分 | | | | | | | | | | | | | |
| 必要応援隊 （応援の必要がある 部隊名に、希望する隊 数を記入する） | 隊 種 別 | 宇 都 宮 | 小 山 | 石 橋 | 芳 賀 | 那 須 | 塩 谷 | 南 那 須 | 足 利 | 佐 野 | 栃 木 | 日 光 | 鹿 沼 | |
| | 消 火 隊 | | | | | | | | | | | | | |
| | 救 助 隊 | | | | | | | | | | | | | |
| | 救 急 隊 | | | | | | | | | | | | | |
| | 特殊 災害 隊 | 毒劇物等対応隊 | | | | | | | | | | | | |
| | | N災害対応隊 | | | | | | | | | | | | |
| | | B災害対応隊 | | | | | | | | | | | | |
| | | C災害対応隊 | | | | | | | | | | | | |
| | | 大規模危険物火災等対応隊 | | | | | | | | | | | | |
| | 特殊 装 備 隊 | 水難救助隊 | | | | | | | | | | | | |
| 消防活動二輪隊 | | | | | | | | | | | | | | |
| その他の隊 | | | | | | | | | | | | | | |
| 応援隊の集結場所及び到着ルート：添付書類 部 | | | | | | 指揮体制及び無線運用体制：添付書類 部 | | | | | | | | |
| その他の情報 (必要資機材、装備等) | | | | | | | | | | | | | | |
| その他の添付書類 | | | | | | | | | | | | | | |
| 連 絡 責 任 者 | 消防機関名 | 担当課 | 職 | 氏名 | 電話・FAX番号 | | | | | | | | | |
| | | | | | TEL | - | - | FAX | - | - | | | | |

栃木県広域消防応援隊の出動報告

年 月 日

栃木県知事
 代表消防機関の長
 被災地消防本部の長

}

様

応援消防機関の長

栃木県広域消防応援隊出動隊の報告について（第一次・第二次）

栃木県広域消防応援等計画第3章第9、第10に基づき、下記のとおり報告いたします。

| | 派遣隊名 | 指揮隊 | 救助隊 | 救急隊 | 消火隊 | | |
|-----------------------|---------|-----|-----|-----|-----|--|--|
| 派 遣 車 両 等 | 車 種 | | | | | | |
| | 登 録 番 号 | | | | | | |
| | 無線呼出名称 | | | | | | |
| | 携 帯 電 話 | | | | | | |

| 派遣隊名 | | 指揮隊 | 救助隊 | 救急隊 | 消火隊 | | |
|---------------------|---|-----|-----|-----|-----|---|---|
| 派遣隊員名簿 (階級・氏名) | 隊長 | | | | | | |
| | 隊員 | | | | | | |
| | | | | | | | |
| | | | | | | | |
| | | | | | | | |
| | 計 | 名 | 名 | 名 | 名 | 名 | 名 |
| | 総計 | 名 | | | | | |
| 集結場所 到着予定日時 | <p style="text-align: center;">午前 年 月 日 時 分頃 午後</p> | | | | | | |
| 集結ルート | | | | | | | |
| その他特記事項 (携行資機材等) | | | | | | | |

栃木県広域消防応援隊活動報告

1 出動の状況

| | | | | | |
|-------------|-------------------|------|-------------------------|---|-----------|
| 消 防 機 関 名 | | | | | |
| 災 害 名 | | | | | |
| 出 動 先 市 町 | | | | | |
| 応援要請を受けた年月日 | | 年 | 月 | 日 | |
| 出動した期間 | 出 動 し た 日 時 | 年 | 月 | 日 | 時 |
| | 帰 署 (所) し た 日 時 | 年 | 月 | 日 | 時 |
| | 期 間 | 日間 | | | |
| 出 動 の 状 況 | 隊 の 種 類 | 出動隊数 | 出 動 車 両 等 | | 出 動 隊 員 数 |
| | 指 揮 隊 | 隊 | 指 揮 車 | 台 | 人 |
| | | | 通 信 車 | 台 | 人 |
| | | | そ の 他 の 車 両 | 台 | 人 |
| | 消 火 隊 | 隊 | 消 防 ポ ン プ 自 動 車 | 台 | 人 |
| | | | 水 槽 付 き 消 防 ポ ン プ 自 動 車 | 台 | 人 |
| | | | 化 学 消 防 ポ ン プ 車 | 台 | 人 |
| | | | そ の 他 の 車 両 | 台 | 人 |
| | 救 助 隊 | 隊 | 救 助 工 作 車 II 型 | 台 | 人 |
| | | | 救 助 工 作 車 III 型 | 台 | 人 |
| | | | そ の 他 の 車 両 | 台 | 人 |

| 出動の 状況 | 隊の種類 | | 出動隊数 | | 出動車両等 | | 出動隊員数 | |
|------------|----------------------------|-----|----------|--------|-------|---|-------|---|
| | 特 殊 装 備 部 隊 | 救急隊 | 隊 | 高規格救急車 | 台 | | | 人 |
| それ以外の救急車 | | | | 台 | | | 人 | |
| 後方支援隊 | | 隊 | 支援車 | 台 | | | 人 | |
| | | | 資機材搬送車 | 台 | | | 人 | |
| | | | その他 | 台 | | | 人 | |
| 毒劇物等対応隊 | | 隊 | 特殊車両 | 台 | | | 人 | |
| | | | その他の車両 | 台 | | | 人 | |
| 消防活動二輪隊 | | 隊 | 自動二輪車 | 台 | | | 人 | |
| 水難救助隊 | | 隊 | 水難救助車 | 台 | | | 人 | |
| | | | その他の車両 | 台 | 救助艇 | 艇 | | |
| その他の特殊装備部隊 | | 隊 | はしご自動車 | 台 | | | 人 | |
| | | | 屈折はしご自動車 | 台 | | | 人 | |
| | | | 電源車・照明車 | 台 | | | 人 | |
| | | | 大型水槽車 | 台 | | | 人 | |
| | | | 空気ボンベ充填車 | 台 | | | 人 | |
| その他の隊 | 隊 | () | 台 | | | 人 | | |
| | | () | 台 | | | 人 | | |
| | | () | 台 | | | 人 | | |
| 合計 | 隊 | 車両 | 台 | | | | | |
| | | 延べ | 台 | | | | 人 | |

2 活動の状況

| | | |
|-----------|--------|--|
| 現地到着日時 | | |
| 現地を離れた日時 | | |
| 主な活動内容 | 活動場所 | |
| | 活動概要 | |
| | 活動開始日時 | |
| | 活動時間 | |
| | 活動隊数 | |
| 活動中の異常の有無 | | |
| 隊員の負傷の有無 | | |
| 車両、資機材の損傷 | | |
| その他特記事項 | | |

災害時における消防本部連絡先

| ブロック | 消防本部名 | | 本部所在地 | N T T | | 衛星通信ネットワーク | | E-mailアドレス |
|------|-------|-------------------|---------------|--------------|--------------|------------|------------|--------------------------------------|
| | | | | 電話 | F A X | 電話 | F A X | |
| 中央 | ◎ | 宇都宮市消防局 | 宇都宮市大曾2-2-21 | 028-625-5599 | 028-625-3001 | 009-651-02 | 009-651-01 | u35040001@city.utsunomiya.tochigi.jp |
| 南東 | ○ | ● 小山市消防本部 | 小山市神鳥谷1700-2 | 0285-39-6660 | 0285-31-0182 | 009-654-02 | 009-654-01 | d-tsuushinshirei@city.oyama.lg.jp |
| | | ◇ 石橋地区消防組合消防本部 | 下野市下石橋246-1 | 0285-53-1119 | 0285-53-6853 | 009-656-02 | 009-656-01 | shobo-ishibashi@119-ifd.or.jp |
| | | 芳賀地区広域行政事務組合消防本部 | 真岡市荒町107-1 | 0285-82-0119 | 0285-80-8789 | 009-659-02 | 009-659-01 | fdhatuushin-1@hagakouiki.jp |
| 北東 | ○ | ● 那須地区消防本部 | 大田原市中田原868-12 | 0287-28-5111 | 0287-28-5112 | 009-657-02 | 009-657-01 | shireika@fire119-nasu.jp |
| | | ◇ 塩谷広域行政組合消防本部 | 矢板市富田94-1 | 0287-40-1119 | 0287-43-3713 | 009-664-02 | 009-664-01 | keibou@fire-shioya.jp |
| | | 南那須地区広域行政事務組合消防本部 | 那須烏山市神長880-1 | 0287-82-2009 | 0287-83-2006 | 009-662-02 | 009-662-01 | f_honbu_keibou@minaminasukouiki.jp |
| 南西 | | ● 足利市消防本部 | 足利市大正町863 | 0284-71-9222 | 0284-72-9555 | 009-652-02 | 009-652-01 | tsusin@city.ashikaga.lg.jp |
| | | ◇ 佐野市消防本部 | 佐野市富岡町1391 | 0283-22-4433 | 0283-22-4441 | 009-663-02 | 009-663-01 | 119.shirei@city.sano.lg.jp |
| | | 栃木市消防本部 | 栃木市平柳町1-34-5 | 0282-22-0119 | 0282-23-6562 | 009-658-02 | 009-658-01 | fd-shirei@city.tochigi.lg.jp |
| 北西 | | ● 日光市消防本部 | 日光市豊田442-1 | 0288-21-0016 | 0288-21-2235 | 009-653-02 | 009-653-01 | sirei-fs@city.nikko.lg.jp |
| | | ◇ 鹿沼市消防本部 | 鹿沼市上殿町520-1 | 0289-63-1141 | 0289-62-8234 | 009-661-02 | 009-661-01 | tsushin@city.kanuma.lg.jp |

◎・・・栃木県代表消防機関 ○・・・代表代行消防機関 ●・・・ブロック幹事消防機関 ◇・・・ブロック幹事代行消防機関

災害時における市町連絡先

| ブロック | 管轄消防本部名 | 災害対策本部名 | 災害対策本部設置場所 | N T T | | 衛星通信ネットワーク | |
|------------|----------|------------|-------------------|---------------|--------------|--------------|------------|
| | | | | 電話 | F A X | 電話 | F A X |
| 中央 | 宇都宮市消防局 | 宇都宮市災害対策本部 | 宇都宮市旭町1-1-5 | 028-632-2052 | 028-632-7123 | 009-616-02 | 009-616-01 |
| 南東 | 小山市消防本部 | 小山市災害対策本部 | 【風水害時】小山市中央町1-1-1 | 0285-22-9313 | 0285-22-8972 | 009-608-02 | 009-608-01 |
| | | | 【震災時】小山市神鳥谷1700-2 | 0285-39-6661 | 0285-29-0119 | 009-654-02 | 009-654-01 |
| | | 野木町災害対策本部 | 野木町丸林571 | 0280-57-4112 | 0280-57-4190 | 009-628-02 | 009-628-01 |
| | 石橋地区消防本部 | 下野市災害対策本部 | 下野市笹原26 | 0285-40-5555 | 0285-40-5572 | 009-627-3521 | 009-627-01 |
| | | 上三川町災害対策本部 | 上三川町しらさぎ1-1 | 0285-56-9115 | 0285-56-6868 | 009-613-02 | 009-613-01 |
| | | 壬生町災害対策本部 | 壬生町通町12-22 | 0282-81-1808 | 0282-82-8262 | 009-625-02 | 009-625-01 |
| | 芳賀地区消防本部 | 真岡市災害対策本部 | 真岡市荒町5191 | 0285-83-8396 | 0285-83-8392 | 009-609-02 | 009-609-01 |
| | | 益子町災害対策本部 | 益子町益子2030 | 0285-72-8826 | 0285-72-6430 | 009-621-02 | 009-621-01 |
| | | 茂木町災害対策本部 | 茂木町茂木155 | 0285-63-5632 | 0285-63-0459 | 009-622-02 | 009-622-01 |
| | | 市貝町災害対策本部 | 市貝町市塙1280 | 0285-68-1111 | 0285-68-3227 | 009-623-02 | 009-623-01 |
| | | 芳賀町災害対策本部 | 芳賀町祖母井1020 | 028-677-6029 | 028-677-3123 | 009-624-02 | 009-624-01 |
| | 北東 | 那須地区消防本部 | 那須塩原市災害対策本部 | 那須塩原市共墾社108-2 | 0287-62-7150 | 0287-62-7220 | 009-612-02 |
| 那須町災害対策本部 | | | 那須町寺子丙3-13 | 0287-72-6901 | 0287-72-1133 | 009-645-02 | 009-645-01 |
| 大田原市災害対策本部 | | | 大田原市本町1-4-1 | 0287-23-1115 | 0287-23-8895 | 009-610-02 | 009-645-01 |
| 塩谷広域消防本部 | | 矢板市災害対策本部 | 矢板市本町5-4 | 0287-43-1114 | 0287-43-7501 | 009-611-02 | 009-611-01 |
| | | さくら市災害対策本部 | さくら市氏家2771 | 028-681-1111 | 028-682-0360 | 009-636-02 | 009-636-01 |

| ブロック | 管轄消防本部名 | 災害対策本部名 | 災害対策本部設置場所 | N T T | | 衛星通信ネットワーク | |
|------|-----------|-------------|--------------|--------------|--------------|--------------|--------------|
| | | | | 電話 | F A X | 電話 | F A X |
| 北東 | 塩谷広域消防本部 | 塩谷町災害対策本部 | 塩谷町玉生741 | 0287-45-1111 | 0287-45-1840 | 009-635-02 | 009-635-01 |
| | | 高根沢町災害対策本部 | 高根沢町石末2053 | 028-675-8110 | 028-675-2409 | 009-637-02 | 009-637-01 |
| | 南那須地区消防本部 | 那須烏山市災害対策本部 | 那須烏山市中央1-1-1 | 0287-83-1111 | 0287-84-3788 | 009-640-02 | 009-640-01 |
| | | 那珂川町災害対策本部 | 那珂川町馬頭409 | 0287-92-1111 | 0287-92-2406 | 009-641-02 | 009-641-01 |
| 南西 | 足利市消防本部 | 足利市災害対策本部 | 足利市本城3-2145 | 0284-20-2222 | 0284-21-1384 | 009-602-02 | 009-602-01 |
| | 佐野市消防本部 | 佐野市災害対策本部 | 佐野市高砂町1 | 0283-20-3056 | 0283-22-9104 | 009-604-02 | 009-604-01 |
| | 栃木市消防本部 | 栃木市災害対策本部 | 栃木市万町9-25 | 0282-22-3535 | 0282-21-2323 | 009-603-02 | 009-603-01 |
| 北西 | 日光市消防本部 | 日光市災害対策本部 | 日光市今市本町1 | 0288-21-5130 | 0288-21-5137 | 009-607-1325 | 009-607-1329 |
| | 鹿沼市消防本部 | 鹿沼市災害対策本部 | 鹿沼市今宮町1688-1 | 0289-63-2138 | 0289-63-2143 | 009-605-02 | 009-605-01 |

【別表2】

栃木県内の無線通信運用体制

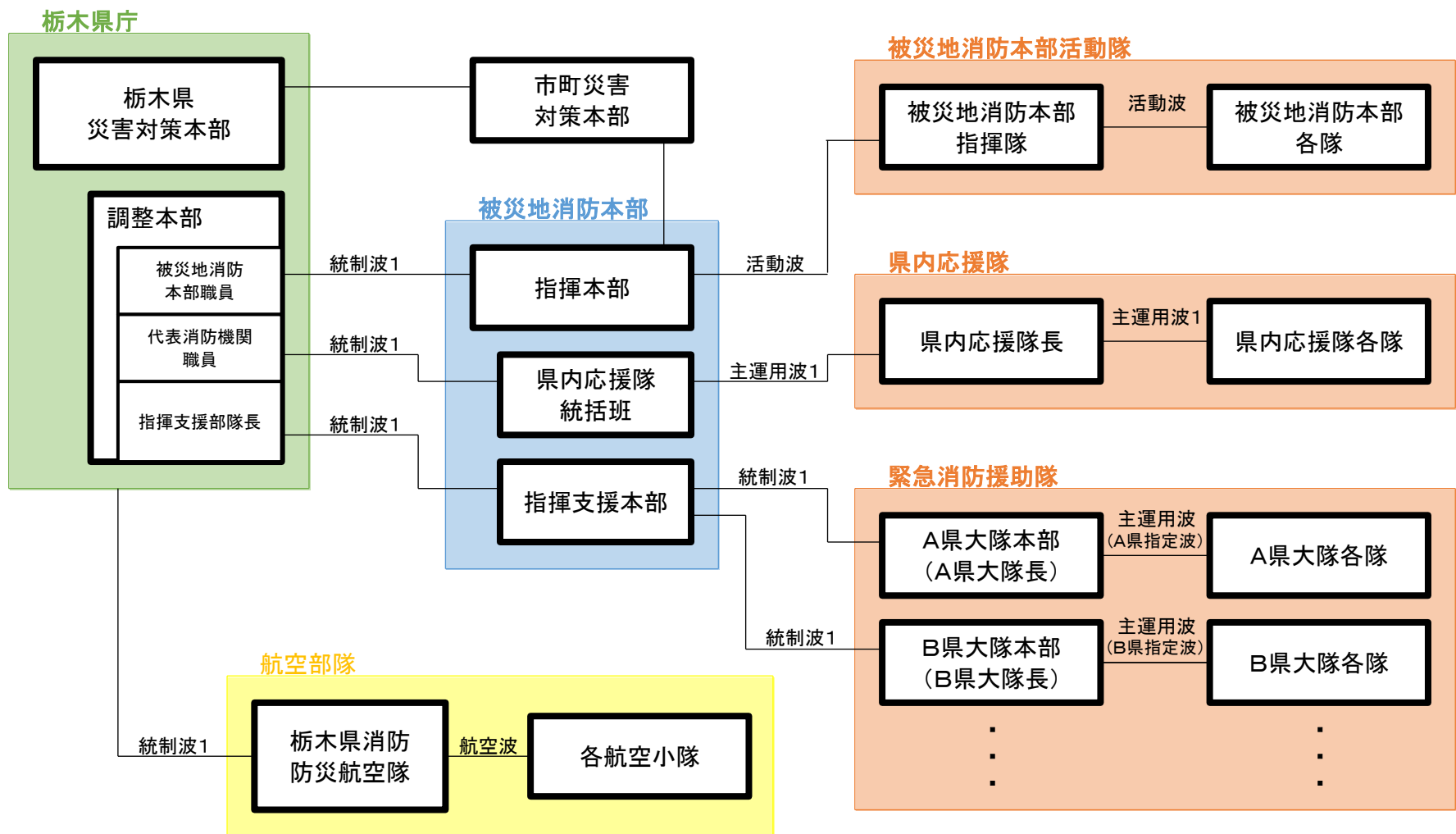

※原則として、この図のとおり運用するが、災害状況及び活動状況等により、指揮支援部隊長が使用波を指定した場合は、それに準ずる。

別表3

陸上隊進出拠点及び到達ルート

| 管轄消防 | 地区名 | 受入方面 | ルート | 名称・所在地 | 座標（北緯） | | | 座標（東経） | | | 面積 (m ²) | 土地の 状況 | 駐車可 能台数 | トイレ | 水道 | 責任者 | 連絡先 | | | |
|--------------|------------------|-------------------------|----------------------|---------------------------------|--------|----|----|--------|----|----|-------------------------|-----------|------------|-----|----|------------------------------|-----|--------------|--------------|--------------|
| | | | | | 度 | 分 | 秒 | 度 | 分 | 秒 | | | | | | | 時間帯 | 電話番号 | FAX番号 | |
| 宇都宮市 消防局 | 中央 | 福島県・茨城県側 | 東北自動車道 国道293号線 | ろまんちっく村広場 | 36 | 37 | 57 | 139 | 50 | 10 | 14,000 | 芝 | | 有 | 有 | 宇都宮市長 (株)ファーマー スフォレスト) | 昼間 | 028-665-8800 | 028-665-8678 | |
| | | | | | | | | | | | | | アスファルト | 200 | | | | 夜間 | 028-665-8835 | |
| | | 茨城県側 | 国道121号線 国道123号線 | 宇都宮市東消防署清原分署 宇都宮市清原工業団地3番3号 | 36 | 32 | 0 | 139 | 59 | 1 | 3,000 | アスファルト | 30 | 有 | 有 | 清原分署長 | 昼間 | 028-670-5590 | 028-670-5591 | |
| 小山市 消防本部 | 群馬県・埼玉県・ 茨城県側 | 群馬県・埼玉県・ 茨城県側 | 北関東自動車道 新国道4号線 | みずほの自然の森公園 宇都宮市西刑部町1861 | 36 | 29 | 16 | 139 | 55 | 30 | 322,000 | アスファルト | 普通車 500 | 有 | 有 | 都市整備部公園 管理課 | 昼間 | 028-657-5222 | | |
| | | | | | | | | | | | | | | | | | | 夜間 | | |
| | | | | | | | | | | | | | | | | | | | | |
| 石橋地区 消防本部 | 埼玉県・茨城県側 | 北関東自動車道 | 新国道4号線 | 小山運動公園 小山市向野187 | 36 | 18 | 37 | 139 | 51 | 27 | 5,603 | | 44 | | | 小山市長 | 昼間 | 0285-22-9878 | 0285-22-9800 | |
| | | | | | | | | | | | | | | | | | | 夜間 | 〃 | 〃 |
| | | | | | | | | | | | | | | | | | | | | |
| 芳賀地区 消防本部 | 茨城県側 | 常磐自動車道・那珂IC ～国道123号線 | 新国道4号線 | 道の駅はが・ロマンの湯 芳賀町大字祖母井842-1 | 36 | 33 | 0 | 140 | 10 | 31 | 5,390 | アスファルト | 247 | 有 | 有 | 芳賀町長 | 昼間 | 028-677-1111 | 028-677-3123 | |
| | | | | | | | | | | | | | | | | | | 夜間 | | |
| | | | | | | | | | | | | | | | | | | | | |
| 芳賀地区 消防本部 | 茨城県側 | 常磐自動車道・那珂IC ～国道123号線 | 新国道4号線 | 道の駅もてぎ 茂木町大字茂木1090-1 | 36 | 31 | 27 | 140 | 10 | 29 | 4,240 | アスファルト | 122 | 有 | 有 | 茂木町長 | 昼間 | 0285-63-1111 | 0285-83-3746 | |
| | | | | | | | | | | | | | | | | | | 夜間 | | |
| | | | | | | | | | | | | | | | | | | | | |
| 芳賀地区 消防本部 | 茨城県側 | 常磐自動車道・那珂IC ～国道123号線 | 新国道4号線 | 真岡消防署(福祉センター) 真岡市荒町107-1 | 36 | 26 | 12 | 140 | 1 | 11 | 1,600 | アスファルト | 46 | 有 | 有 | 消防長 | 昼間 | 0285-82-0119 | 0285-83-3764 | |
| | | | | | | | | | | | | | | | | | | 夜間 | 〃 | 〃 |
| | | | | | | | | | | | | | | | | | | | | |
| 芳賀地区 消防本部 | 茨城県側 | 常磐自動車道・那珂IC ～国道123号線 | 国道50号線～国道294号線 | 道の駅にのみや 真岡市久下田2204-1 | 36 | 21 | 53 | 139 | 58 | 06 | 15,243 | アスファルト | 62 | 有 | 有 | 真岡市長 | 昼間 | 0285-73-1110 | 0285-73-1109 | |
| | | | | | | | | | | | | | | | | | | 夜間 | 0285-74-1111 | 0285-74-5050 |
| | | | | | | | | | | | | | | | | | | | | |
| 芳賀地区 消防本部 | 茨城県側 | 常磐自動車道・那珂IC ～国道123号線 | 国道50号線～国道257号線 | 道の駅ましこ 益子町大字長堤2271 | | | | | | | 18,011 | アスファルト | 150 | 有 | 有 | 益子町長 | 昼間 | 0285-72-8835 | 0285-70-1180 | |
| | | | | | | | | | | | | | | | | | | 夜間 | | |
| | | | | | | | | | | | | | | | | | | | | |
| 芳賀地区 消防本部 | 茨城県側 | 常磐自動車道・那珂IC ～国道123号線 | 国道50号線～国道1号線 | いい里さかがわ館 茂木町飯362-1 | | | | | | | 1,500 | アスファルト | 60 | 有 | 有 | 茂木町長 | 昼間 | 0285-65-7555 | 0285-65-7556 | |
| | | | | | | | | | | | | | | | | | | 夜間 | | |
| | | | | | | | | | | | | | | | | | | | | |
| 芳賀地区 消防本部 | 茨城県側 | 常磐自動車道・那珂IC ～国道123号線 | 国道50号線～国道123号線 | 真岡消防署茂木分署 茂木町増井40番1 | | | | | | | 7,230 | アスファルト | 25 | 有 | 有 | 消防長 | 昼間 | 0285-82-0119 | 0285-80-8789 | |
| | | | | | | | | | | | | | | | | | | 夜間 | 0285-82-0119 | 0285-80-8789 |
| | | | | | | | | | | | | | | | | | | | | |
| 芳賀地区 消防本部 | 茨城県側 | 常磐自動車道・那珂IC ～国道123号線 | 国道50号線～国道1号線～国道294号線 | 真岡消防署益子分署 益子町益子2698-1 | | | | | | | 4,141 | アスファルト | 35 | 有 | 有 | 消防長 | 昼間 | 0285-82-0119 | 0285-80-8789 | |
| | | | | | | | | | | | | | | | | | | 夜間 | 0285-82-0119 | 0285-80-8789 |
| | | | | | | | | | | | | | | | | | | | | |
| 芳賀地区 消防本部 | 茨城県側 | 常磐自動車道・那珂IC ～国道123号線 | 国道123号線～国道69号線 | 真岡消防署市貝分署(市貝町役場) 市貝町市塙1239-3 | | | | | | | 4,150 | アスファルト | 21 | 有 | 有 | 消防長 | 昼間 | 0285-82-0119 | 0285-80-8789 | |
| | | | | | | | | | | | | | | | | | | 夜間 | 0285-82-0119 | 0285-80-8789 |
| | | | | | | | | | | | | | | | | | | | | |

別表3

陸上隊進出拠点及び到達ルート

| 管轄消防 | ブロック | 受入方面 | ルート | 名称・所在地 | 座標（北緯） | | | 座標（東経） | | | 面積 (m ²) | 土地の 状況 | 駐車可 能台数 | トイレ | 水道 | 責任者 | 連絡先 | | |
|--------------|--------------------------|------------------------|--------------------------|----------------------------------|--------|-----|-----|--------|--------|---------|-------------------------|-----------|------------|-------------------------------------|----------------------------------|------------------------------|------------------------------|------------------------------|--------------|
| | | | | | 度 | 分 | 秒 | 度 | 分 | 秒 | | | | | | | 時間帯 | 電話番号 | FAX番号 |
| 那須地区 消防本部 | 北東 | 福島県側 | 東北自動車道 | 那須野が原公園 | 36 | 55 | 50 | 139 | 56 | 42 | 1,800 | アスファルト | 33 | 有 | 有 | 県管理 | 昼間 | | |
| | | | | 那須塩原市千本松801-3 | | | | | | | | | | | | | | | |
| | | | 東北自動車道 | 西那須野署 | 36 | 53 | 51 | 139 | 58 | 4 | 2,000 | アスファルト | 37 | 有 | 有 | 那須地区消防組 合 西那須野消 防署長 | 昼間 | 0287-36-2300 | 0287-36-8642 |
| | | | | 那須塩原市三島5-1-25 | | | | | | | | | | | | | | | |
| | | | 国道4号線 | にしなすの運動公園 | 36 | 53 | 45 | 139 | 59 | 28 | 24,000 | アスファルト | 594 | 有 | 有 | にしなすの運動公園 | 昼間 | 0287-36-4785 | 0287-38-0047 |
| | | | | 那須塩原市高柳10 | | | | | | | | 砂・芝 | | | | | | | |
| | | 茨城県側 | 国道461号線 | 道の駅 那須与一の里 | 36 | 51 | 47 | 140 | 5 | 14 | 25,686 | アスファルト | 247 | 有 | 有 | 大田原市農政課 | 昼間 | 0287-23-8708 | 0287-23-1507 |
| | | | | 大田原市南金丸1584-6 | | | | | | | | | | | | | | | |
| | | | 国道400号線 | 湯津上分署 大田原市蛭畑796-1 | 36 | 48 | 5 | 140 | 5 | 54 | 1,000 | アスファルト | 18 | 有 | 有 | 那須地区消防組 合 湯津上分署 長 | 昼間 | 0287-98-3235 | 0287-98-3114 |
| | | 国道294号線 | なかがわ水遊園 大田原市佐良土2686 | 36 | 47 | 41 | 140 | 7 | 53 | 2,500 | アスファルト | 72 | 有 | 有 | 県管理 | 芝 | 昼間 | | |
| | | 福島県側 | 東北自動車道 | 東北自動車道（上り）那須IC 那須町大字高久甲4156-4 | 37 | 0 | 2 | 140 | 2 | 33 | 1,900 | アスファルト | 10 | 有 | 有 | JH那須管理事務所 | 昼間 | 0287-63-2111 | |
| | | | | 那須消防署 | | | | | | | | | | | | | | | 夜間 |
| | | | 国道294号線 | 那須消防署 | 37 | 0 | 56 | 140 | 7 | 30 | 2,500 | アスファルト | 46 | 有 | 有 | 那須地区消防組 合 那須消防署 長 | 昼間 | 0287-72-1215 | 0287-72-1292 |
| | | | | 那須町大字寺子乙3967-94 | | | | | | | | | | | | | | | 夜間 |
| | | | 国道294号線 | 旧東陽中学校 | 36 | 58 | 3 | 140 | 9 | 50 | 29,560 | 土 | 156 | 有 | 有 | 那須町総務課 | 昼間 | 0287-72-6902 | |
| | | | | 那須町大字芦野100 | | | | | | | | | | | | | | | 夜間 |
| | | 東北自動車道 | 東北自動車道黒磯PA 那須塩原市鹿野崎59 | 36 | 57 | 22 | 139 | 59 | 36 | 5,292 | アスファルト | 28 | 無 | 無 | JH那須管理事務所長 | 昼間 | 0287-63-2111 | | |
| | | | | | | | | | | | | | | | | | | 夜間 | 048-757-2034 |
| 国道4号線 | 大原間小学校 那須塩原市方京1丁目14-6 | 36 | 55 | 38 | 140 | 0 | 55 | 18,253 | 砂 | 95 | 有 | 有 | 大原間小学校長 | 昼間 | 0287-67-1055 | 0287-65-2694 | | | |
| 塩谷広域 消防本部 | 福島県・茨城県側 | 国道4号線～国道461号線 | 道の駅やいた | 36 | 48 | 18 | 139 | 55 | 16 | 3,500 | アスファルト | 30 | 有 | 有 | 矢板土木事務所長 (企画調整部) 矢板市長(農林課) | 昼間 | 0287-44-2189 0287-43-6210 | 0287-44-2508 0287-43-3324 | |
| | | | 矢板市矢板114-1 | | | | | | | 9,700 | | | | | | | | 夜間 | 0287-40-1119 |
| | | 東北自動車道 | 矢板市南産業団地路上 | 36 | 48 | 20 | 139 | 54 | 1 | 40,000 | アスファルト | 100 | 有 | 有 | 矢板市長 (建設課) | 昼間 | 0287-43-6212 | 0287-43-9790 | |
| | | | 矢板市こぶし台 | | | | | | | 482,000 | | | | | | | | 夜間 | 0287-40-1119 |
| | | 国道4号線 東北自動車道 | 【情報】矢板消防署 | 36 | 47 | 47 | 139 | 55 | 31 | 2,200 | アスファルト | 20 | 有 | 有 | 塩谷広域消防本部 消防長(警防課) | 昼間 | 0287-40-1119 | 0287-43-3713 | |
| | | | 矢板市富田94-1 | | | | | | | 6,297 | | | | | | | | 夜間 | " |
| | | 国道461号線 | 矢板運動公園 | 36 | 45 | 52 | 139 | 46 | 52 | 5,000 | アスファルト | 50 | 有 | 有 | 矢板市長 (生涯学習課) | 昼間 | 0287-43-6218 | 0287-43-4436 | |
| | | | 矢板市幸岡1955 | | | | | | | 174,000 | | | | | | | | 夜間 | 0287-40-1119 |
| | | 国道461号線 | 道の駅湧水の郷しおや【避難所】 | 36 | 45 | 52 | 139 | 46 | 52 | 5,000 | アスファルト | 20 | 有 | 有 | 矢板土木事務所長 (企画調整部) 塩谷町長(総務課) | 昼間 | 0287-44-2189 0287-45-1111 | 0287-44-2508 0287-45-1840 | |
| | | | 塩谷町大字船生3733-1 | | | | | | | 12,000 | | | | | | | | 夜間 | 0287-40-1119 |
| | | 国道461号線 | 【情報】塩谷消防署 | 36 | 46 | 06 | 139 | 51 | 10 | 1,139 | アスファルト | 20 | 有 | 有 | 塩谷広域消防本部 消防長(警防課) | 昼間 | 0287-40-1119 | 0287-43-3713 | |
| | | | 塩谷町大字道下1015-1 | | | | | | | 2,667 | | | | | | | | 夜間 | " |
| 茨城県側 | 国道293号線 | 道の駅きつれがわ【避難所】 | 36 | 42 | 56 | 140 | 1 | 54 | 5,400 | アスファルト | 30 | 有 | 有 | 矢板土木事務所長 (企画調整部) さくら市長(商工観光課) | 昼間 | 0287-44-2189 028-686-6627 | 0287-44-2508 028-686-2055 | | |
| | | さくら市喜連川4145 | | | | | | | 22,000 | | | | | | | | 夜間 | 0287-40-1119 | 0287-43-3713 |
| | 国道293号線 | 鹿子畑パーキング さくら市鹿子畑294 | 36 | 43 | 3 | 140 | 3 | 24 | 1,500 | アスファルト | 20 | 有 | 有 | 矢板土木事務所長 (企画調整部) さくら市長(商工観光課) | 昼間 | 0287-44-2189 028-686-6627 | 0287-44-2508 028-686-2055 | | |
| | | | | | | | | 3,800 | | | | | | | 夜間 | 0287-40-1119 | 0287-43-3713 | | |

別表3

陸上隊進出拠点及び到達ルート

| 管轄消防 | 地区名 | 受入方面 | ルート | 名称・所在地 | 座標（北緯） | | | 座標（東経） | | | 面積 (m ²) | 土地の 状況 | 駐車可 能台数 | トイレ | 水道 | 責任者 | 連絡先 | | |
|---------------|---------------------|-------------------|--------------------|---------------|--------|-----|-----|---------|--------|---------|-------------------------|-----------|--------------------------|---------------------|-------------------------------|-------------------------------------|--------------|--------------|--------------|
| | | | | | 度 | 分 | 秒 | 度 | 分 | 秒 | | | | | | | 時間帯 | 電話番号 | FAX番号 |
| 塩谷広域 消防本部 | 北東 | 茨城県側 | 国道293号線 | 【情報】喜連川消防署 | 36 | 43 | 16 | 140 | 1 | 51 | 1,100 | アスファルト | 10 | 有 | 有 | 塩谷広域消防本部 消防長（警防課） | 昼間 | 0287-40-1119 | 0287-43-3713 |
| | | | | さくら市喜連川794-2 | | | | | | | 2,654 | | 外10 | | | | 夜間 | 〃 | 〃 |
| | | | 国道293号線 | さくらスタジアム【避難所】 | 36 | 41 | 41 | 139 | 58 | 48 | 3,500 | アスファルト | 30 | 有 | 有 | さくら市町 （教育委員会スポーツ振興 課さくらスタジアム） | 昼間 | 028-688-8566 | 028-688-8596 |
| | | | | さくら市櫻野1789 | | | | | | | 151,000 | | | | | | 夜間 | 0287-40-1119 | 0287-43-3713 |
| | | | 国道293号線 | 【情報】氏家消防署 | 36 | 41 | 13 | 139 | 58 | 54 | 2,200 | アスファルト | 20 | 有 | 有 | 塩谷広域消防本部 消防長（警防課） | 昼間 | 0287-40-1119 | 0287-43-3713 |
| | | | | さくら市櫻野908 | | | | | | | 4,934 | | | | | | 夜間 | 〃 | 〃 |
| | | 県道宇都宮・烏山線 | 高根沢町町氏広場【避難 所】 | 36 | 38 | 19 | 140 | 0 | 5 | 6,500 | アスファルト | 50 | 有 | 有 | 高根沢町長 | 昼間 | 028-675-3175 | 028-675-3173 | |
| | | | 高根沢町大字石末1825 | | | | | | | 100,000 | | | | | | 夜間 | 0287-40-1119 | 0287-43-3713 | |
| | | 県道宇都宮・烏山線 | 【情報】高根沢消防署 | 36 | 37 | 43 | 139 | 59 | 44 | 2,000 | アスファルト | 20 | 有 | 有 | 塩谷広域消防本部 消防長（警防課） | 昼間 | 0287-40-1119 | 0287-43-3713 | |
| | | | 高根沢町大字石末898-3 | | | | | | | 5,057 | | | | | | 夜間 | 〃 | 〃 | |
| 群馬県・埼玉県側 | 県道63号線 | うわだいらパーキング | 36 | 43 | 44 | 139 | 52 | 49 | 1,800 | アスファルト | 20 | 有 | 有 | 矢板土木事務所長 （企画調整部） | 昼間 | 0287-44-2189 | 0287-44-2508 | | |
| | | 塩谷町上平7052 | | | | | | | 5,000 | | | | | | 夜間 | 0287-40-1119 | 0287-43-3713 | | |
| 国道4号線 | 鬼怒グリーンパーク【広域災害対策拠点】 | 36 | 37 | 15 | 139 | 58 | 22 | 3,800 | アスファルト | 30 | 有 | 有 | 鬼怒グリーンパー ク管理事務所長 | 昼間 | 028-675-1909 | 028-675-5604 | | | |
| | 高根沢町大字宝積寺861 | | | | | | | 253,000 | | | | | | 夜間 | 0287-40-1119 | 0287-43-3713 | | | |
| 南那須地区 消防本部 | 茨城県側 | 国道294号線 | 那須烏山消防署 | 36 | 39 | 24 | 140 | 7 | 58 | 15,555 | アスファルト | 100 | 有 | 有 | 南那須地区消防 長 （那須烏山消防 署） | 昼間 | 0287-82-2009 | 0287-83-2006 | |
| | | | 那須烏山市神長880-1 | | | | | | | | | | | | | 夜間 | 〃 | 〃 | |
| 国道293号線 | 那珂川消防署 | 36 | 44 | 16 | 140 | 9 | 15 | 7,232 | アスファルト | 60 | 有 | 有 | 南那須地区消防 長 （那珂川消防署） | 昼間 | 0287-92-2800 | 0287-92-2844 | | | |
| | 那珂川町馬頭2337-1 | | | | | | | | | | | | | 夜間 | 〃 | 〃 | | | |
| 足利市 消防本部 | 南西 | 群馬県・埼玉県側 | 北関東自動車道 国道293号線 | 総合運動場 | 36 | 20 | 32 | 139 | 27 | 46 | 3,342,473 | アスファルト | 100 | 有 | 有 | 足利市総合運動 場管理事務所 | 昼間 | 0284-41-3963 | 0284-43-1248 |
| | | | | 足利市田所町1123 | | | | | | | | | | | | | 夜間 | | |
| | | | 北関東自動車道 国道293号線 | 中央消防署 | 36 | 19 | 20 | 139 | 29 | 10 | 2,364 | 砂利 | 20 | 有 | 有 | 中央消防署長 | 昼間 | 0284-41-3194 | 0284-42-9920 |
| | | | | 足利市大正町863 | | | | | | | | | | | | | 夜間 | 0284-71-9222 | 0284-72-9555 |
| | | | 国道50号線 | 河南消防署 | 36 | 18 | 18 | 139 | 26 | 49 | 2,060 | アスファルト | 20 | 有 | 有 | 河南消防署長 | 昼間 | 0284-71-1000 | 0284-73-4491 |
| | | | | 足利市堀込町190-1 | | | | | | | | | | | | | 夜間 | 0284-71-9222 | 0284-72-9555 |
| | | | 国道50号線 | 河南消防署南分署 | 36 | 18 | 1 | 139 | 28 | 42 | 2,514 | 砂利 | 20 | 有 | 有 | 南分署長 | 昼間 | 0284-71-2000 | 0284-73-4484 |
| | | | | 足利市上洪垂町1223 | | | | | | | | | | | | | 夜間 | 0284-71-9222 | 0284-72-9555 |
| 県道桐生・岩舟線 | 中央消防署西分署 | 36 | 21 | 59 | 139 | 23 | 16 | 3,492 | アスファルト | 20 | 有 | 有 | 西分署長 | 昼間 | 0284-62-0119 | 0284-62-9461 | | | |
| | 足利市葉鹿町2-3-2 | | | | | | | | | | | | | 夜間 | 0284-71-9222 | 0284-72-9555 | | | |
| 佐野市 消防本部 | 埼玉県側 | 東北自動車道 | 東北自動車道佐野藤岡IC | 36 | 17 | 23 | 139 | 37 | 16 | 1,500 | | 12 | | | 佐野藤岡料金所 | 昼間 | 0283-23-7937 | | |
| | | | 佐野市西浦町19-2 | | | | | | | | | | | | | 夜間 | 0570-024-024 | | |
| 栃木市 消防本部 | 群馬県・埼玉県側 | 東北自動車道 北関東自動車道 | 栃木市総合運動公園 | 36 | 23 | 51 | 139 | 43 | 39 | 26,400 | アスファルト | 97 | 有 | 有 | 栃木市長 | 昼間 | 0282-23-2523 | 0282-23-5467 | |
| | | | 栃木市川原田町760 | | | | | | | | | | | | | 夜間 | 〃 | 〃 | |
| | | 東北自動車道 北関東自動車道 | 栃木市消防署西方分署 | 36 | 26 | 59 | 139 | 45 | 31 | 1,371 | アスファルト | 5 | 有 | 有 | 西方分署長 | 昼間 | 0282-92-2203 | 0282-92-2466 | |
| | | | 栃木市西方町金井293-1 | | | | | | | | | | | | | 夜間 | 〃 | 〃 | |
| | | 国道50号線 | 栃木市消防署大平分署 | 36 | 20 | 27 | 139 | 42 | 52 | 1,309 | アスファルト | 16 | 有 | 有 | 大平分署長 | 昼間 | 0282-43-3500 | 0282-43-3741 | |
| | | | 栃木市大平町蔵井2001-2 | | | | | | | | | | | | | 夜間 | 〃 | 〃 | |
| 国道50号線 | 県営都市みかも山公園 | 36 | 17 | 52 | 139 | 37 | 49 | 3,173 | アスファルト | 98 | 有 | 有 | 公園管理事務所長 | 昼間 | 0282-55-7272 | 0282-55-5666 | | | |
| 栃木市藤岡町大田和地内 | | | | | | | | | | 夜間 | | | | | | | | | |

別表3

陸上隊進出拠点及び到達ルート

| 管轄消防 | 地区名 | 受入方面 | ルート | 名称・所在地 | 座標（北緯） | | | 座標（東経） | | | 面積 (m ²) | 土地の 状況 | 駐車可 能台数 | トイレ | 水道 | 責任者 | 連絡先 | | |
|-------------|---------|--------------|--------------|---------------|--------|-----|----|--------|--------|--------|-------------------------|-----------|------------|-----------------------------|----|-----------------------------|---------------|--------------|--------------|
| | | | | | 度 | 分 | 秒 | 度 | 分 | 秒 | | | | | | | 時間帯 | 電話番号 | FAX番号 |
| 日光市 消防本部 | 北西 | 群馬県・福島県側 | 国道119号線 | 東武バスターミナル | 36 | 44 | 52 | 139 | 37 | 13 | 3,500 | アスファルト | 50 | 有 | 有 | 東武日光駅長 | 昼間 | 0288-54-0137 | |
| | | | 日光宇都宮道路・日光IC | 日光市松原町4-3 | | | | | | | | | | | | | 夜間 | | |
| | | 福島県側 | 国道121号線 | 日光市日光運動公園 | 36 | 44 | 47 | 139 | 38 | 14 | 3,500 | アスファルト | 50 | 有 | 有 | 日光市公共施設 振興公社 | 昼間 | 0288-54-1585 | |
| | | | | 日光市所野2832-2 | | | | | | | | | | | | | 芝 | 夜間 | |
| | | 群馬県・福島県側 | 国道121号線 | 上三依塩原温泉口駅前駐車場 | 37 | 0 | 49 | 139 | 43 | 42 | 2,511 | アスファルト | 72 | 有 | 有 | 藤原行政センター長 (地域振興・防災 係) | 昼間 | 0288-76-4100 | 0288-76-1110 |
| | | | | 日光市大字上三依804 | | | | | | | | | | | | | 夜間 | 〃 | 〃 |
| | | 群馬県・福島県側 | 国道119号線 | 日光市消防本部 | 36 | 44 | 4 | 139 | 42 | 21 | 6,000 | アスファルト | 66 | 有 | 有 | 日光市消防長 | 昼間 | 0288-21-0016 | 0288-21-2235 |
| | | | | 日光市豊田442-1 | | | | | | | | | | | | | 夜間 | 0288-21-0016 | 0288-21-2235 |
| | | 福島県・茨城県側 | 国道119号線 | 今市青少年スポーツセンター | 36 | 42 | 29 | 139 | 46 | 38 | 32,000 | アスファルト | 140 | 有 | 有 | センター所長 | 昼間 | 0288-26-1155 | 0288-26-4706 |
| | | | | 日光市根室609-1 | | | | | | | | | | | | | 夜間 | 0288-26-1155 | 0288-26-4706 |
| | | 群馬県・福島県側 | 国道119号線 | 大沢分署 | 36 | 41 | 6 | 139 | 44 | 58 | 3,000 | アスファルト | 40 | 有 | 有 | 日光市消防長 | 昼間 | 0288-26-9991 | 0288-26-9993 |
| | | | | 日光宇都宮道路・大沢IC | | | | | | | | | | | | | 日光市木和田島1562-2 | 夜間 | 0284-71-9222 |
| | | 群馬県・福島県側 | 日光宇都宮道路・今市IC | 日光市今市文化会館 | 36 | 43 | 23 | 139 | 40 | 48 | 3,000 | アスファルト | 220 | 有 | 有 | 今市文化会館指定管理者 | 昼間 | 0288-22-6213 | 0288-22-5016 |
| | | | | 日光市平ヶ崎160 | | | | | | | | | | | | | 夜間 | | |
| 群馬県・福島県側 | 国道121号線 | 日光だいや川公園 | 36 | 43 | 59 | 139 | 39 | 47 | 55,000 | アスファルト | 300 | 有 | 有 | 管理事務所長 | 昼間 | 0288-23-0111 | | | |
| | | 日光市瀬川844 | | | | | | | | | | | | | 夜間 | | | | |
| 福島県側 | 国道121号線 | 鬼怒川レジャー公園 | 36 | 48 | 0 | 139 | 42 | 23 | 39,900 | アスファルト | | 有 | 有 | 藤原行政センター長 (地域振興・防災 係) | 昼間 | 0288-76-4100 | 0288-76-1110 | | |
| | | 日光市鬼怒川温泉大原35 | | | | | | | | | | | | | 芝 | 夜間 | | | |
| 群馬県・埼玉県側 | 東北自動車道 | 鹿沼市消防本部 | 36 | 32 | 52 | 139 | 45 | 13 | 16,000 | アスファルト | 100 | 有 | 有 | 鹿沼市消防長 | 昼間 | 0289-63-1141 | 0289-62-8234 | | |
| | | 鹿沼市上殿町520-1 | | | | | | | | | | | | | 芝 | 夜間 | 〃 | 〃 | |
| 鹿沼市 消防本部 | 東北自動車道 | 鹿沼市消防署東分署 | 36 | 31 | 57 | 139 | 48 | 39 | 2,000 | アスファルト | 50 | 有 | 有 | 鹿沼市消防長 | 昼間 | 0289-63-1141 | 0289-62-8234 | | |
| | | 鹿沼市さつき町14-2 | | | | | | | | | | | | | 夜間 | 〃 | 〃 | | |

別表 4

医療機関一覧表（災害拠点病院）

| ブロック | 管轄消防機関名 | 市町名 | 病院名 | 経営主体 | 所在地 | 診療科目 | 座標（北緯） | | | 座標（東経） | | | 收容能力 | 連絡先 |
|------|----------|------|-------------------------|-------------------------|----------------|---|--------|----|----|--------|----|----|------|--------------|
| | | | | | | | 度 | 分 | 秒 | 度 | 分 | 秒 | | 電話番号 |
| 中央 | 宇都宮市消防局 | 宇都宮市 | 済生会宇都宮病院 | (福) 恩賜財団済生会 支部栃木県済生会 | 宇都宮市竹林町911-1 | 内、神内、呼内、消内、循内、血、リ、糖、腎、小、外、呼外、整外、形外、脳外、循外、耳、産婦、眼、皮、泌、精、放、麻、リハ、救、臨検、病 | 36 | 34 | 45 | 139 | 54 | 2 | 130 | 028-626-5500 |
| | | 宇都宮市 | 独立行政法人地域医療機能推進機構うつのみや病院 | 独立行政法人地域医療機能推進機構 | 宇都宮市南高砂町11-17 | 内、呼、小、外、整外、脳外、呼外、皮、泌、産婦、眼、耳、リハ、放、麻、循内、消内、腎内 | 36 | 28 | 57 | 139 | 52 | 16 | 30 | 028-653-1001 |
| | | 宇都宮市 | 独立行政法人国立病院機構栃木医療センター | 独立行政法人国立病院機構 | 宇都宮市中戸祭1-10-37 | 内、精、神内、呼、消、循、小、外、整外、脳外、呼外、小外、皮、泌、産婦、眼、耳、リハ、放、麻、歯、小歯、歯口、ア | 36 | 34 | 46 | 139 | 51 | 59 | 80 | 028-622-5241 |
| 南東 | 石橋地区消防本部 | 下野市 | 自治医科大学附属病院 | 学校法人自治医科大学 | 下野市薬師寺3311-1 | 内、精、神内、呼、消、循、ア、リ、小、外、整外、形外、美外、小外、脳外、呼外、心外、皮、泌、産、婦、眼、耳、リハ、放、麻、歯口、病、救 | 36 | 23 | 59 | 139 | 51 | 38 | 216 | 0285-44-2111 |
| | | 壬生町 | 獨協医科大学病院 | 学校法人獨協学園 | 壬生町北小林880 | 内、内代内、精、神内、呼・ア、消内、循・腎内、心・血内、リ、小、外、乳、整外、形外、脳外、皮、泌、産婦、眼、頭頸・耳、リハ、放、麻、小外、呼外、血・腫内、形成・美外、歯口、救、病 | 36 | 28 | 21 | 139 | 49 | 31 | 232 | 0282-86-1111 |
| | 芳賀地区消防本部 | 真岡市 | 芳賀赤十字病院 | 日本赤十字社栃木県支部 | 真岡市台町2461 | 内、神内、血、精、呼内、消内、循内、ア、リ、小、外、消外、整外、脳外、皮、泌、産婦、眼、耳、放、麻、救歯、歯口 | 36 | 26 | 14 | 140 | 0 | 26 | 50 | 0285-82-2195 |
| 北東 | 那須地区消防本部 | 大田原市 | 那須赤十字病院 | 日本赤十字社栃木県支部 | 大田原市中田原1081-4 | 内、神内、呼内、消内、循内、循外、血、ア、リ、小、外、整外、形外、脳外、呼外、消外、皮、泌、産婦、眼、耳、リハ、放、救、麻、歯口、腎、糖、病、他 | 36 | 52 | 55 | 140 | 2 | 15 | 80 | 0287-23-1122 |
| | 塩谷広域消防本部 | 矢板市 | 国際医療福祉大学塩谷病院 | 学校法人国際医療福祉大学 | 矢板市富田77 | 内、神内、呼内、消内、循内、血、小、外、整外、脳外、消外、乳、皮、泌、産婦、眼、耳、リハ、放、病、麻、他 | 36 | 47 | 53 | 139 | 55 | 31 | 40 | 0287-44-1155 |
| 南西 | 足利市消防本部 | 足利市 | 足利赤十字病院 | 日本赤十字社栃木県支部 | 足利市五十部町284-1 | 消内、神内、呼内、循内、小、外、整外、形外、脳外、呼外、心外、皮、泌、産婦、眼、リハ、麻、歯口、腎、救、病、消外、他 | 36 | 20 | 25 | 139 | 25 | 14 | 155 | 0284-21-0121 |
| 北西 | 日光市消防本部 | 日光市 | 獨協医科大学日光医療センター | 学校法人獨協学園 | 日光市高德632 | 内、呼、消、ア、循、外、整外、泌、放、麻、腎、神内、皮、形外、感、他 | 36 | 47 | 1 | 139 | 42 | 22 | 20 | 0288-76-1515 |
| | 鹿沼市消防本部 | 鹿沼市 | 上都賀総合病院 | 上都賀厚生農業協同組合連合会 | 鹿沼市下田町1-1033 | 内、精、神内、呼内、消内、循内、リ、小、外、整外、形外、脳外、呼外、皮、泌、産婦、眼、耳、放、麻、リハ、救、歯口、心内、病、他 | 36 | 33 | 42 | 139 | 45 | 3 | 30 | 0289-64-2161 |

医療機関一覧表（医師会別）

(1) 宇都宮市医師会 [収容計画数 817床、うち重症患者 128床]

| No. | 消防本部名 | 市町名 | 医療機関名 | 所在地 | 収容能力 | 座標(北緯) | | | 座標(東経) | | | 電話番号 |
|-----|---------|------|-------------------|----------------|------|--------|----|----|--------|----|----|--------------|
| | | | | | | 度 | 分 | 秒 | 度 | 分 | 秒 | |
| 1 | 宇都宮市消防局 | 宇都宮市 | 宇都宮病院 | 宇都宮市陽南4-6-34 | 10 | 36 | 32 | 14 | 139 | 52 | 4 | 028-658-2121 |
| 2 | | 宇都宮市 | 済生会宇都宮病院 | 宇都宮市竹林町911-1 | 130 | 36 | 34 | 45 | 139 | 54 | 2 | 028-626-5500 |
| 3 | | 宇都宮市 | 国立病院機構栃木医療センター | 宇都宮市中戸祭1-10-37 | 80 | 36 | 34 | 46 | 139 | 51 | 59 | 028-622-5241 |
| 4 | | 宇都宮市 | 皆藤病院 | 宇都宮市東町22 | 70 | 36 | 34 | 30 | 139 | 55 | 1 | 028-661-3261 |
| 5 | | 宇都宮市 | 比企病院 | 宇都宮市一番町2-11 | 60 | 36 | 33 | 34 | 139 | 53 | 28 | 028-635-4161 |
| 6 | | 宇都宮市 | 滝沢病院 | 宇都宮花房本町2-29 | 20 | 36 | 33 | 0 | 139 | 52 | 49 | 028-633-1200 |
| 7 | | 宇都宮市 | 上野病院 | 宇都宮市天神2-2-15 | 20 | 36 | 33 | 14 | 139 | 53 | 23 | 028-636-2035 |
| 8 | | 宇都宮市 | 地域医療機能推進機構うつのみや病院 | 宇都宮市南高砂町11-17 | 30 | 36 | 28 | 57 | 139 | 52 | 16 | 028-653-1001 |
| 9 | | 宇都宮市 | 森病院 | 宇都宮市飯田町419 | 20 | 36 | 33 | 52 | 139 | 48 | 50 | 028-648-6111 |
| 10 | | 宇都宮市 | 宇都宮中央病院 | 宇都宮市東宿郷2-1-1 | 10 | 36 | 33 | 28 | 139 | 53 | 59 | 028-635-1110 |
| 11 | | 宇都宮市 | 宇都宮西が丘病院 | 宇都宮市長岡町842 | 20 | 36 | 35 | 36 | 139 | 52 | 44 | 028-621-3171 |
| 12 | | 宇都宮市 | 栃木県立がんセンター | 宇都宮市陽南4-9-13 | 40 | 36 | 32 | 3 | 139 | 52 | 9 | 028-658-5151 |
| 13 | | 宇都宮市 | 新直井病院 | 宇都宮市石井町3385 | 40 | 36 | 31 | 48 | 139 | 55 | 10 | 028-656-8600 |
| 14 | | 宇都宮市 | 宇都宮第一病院 | 宇都宮市宝木本町2313 | 30 | 36 | 38 | 20 | 139 | 50 | 51 | 028-665-5111 |
| 15 | | 宇都宮市 | 宇都宮東病院 | 宇都宮市平出町368-8 | 25 | 36 | 34 | 16 | 139 | 56 | 49 | 028-664-1551 |
| 16 | | 宇都宮市 | 飯田病院 | 宇都宮市塙田3-5-17 | 24 | 36 | 33 | 46 | 139 | 53 | 16 | 028-622-4970 |
| 17 | | 宇都宮市 | 宇都宮記念病院 | 宇都宮市大通り1-3-16 | 20 | 36 | 33 | 38 | 139 | 53 | 29 | 028-622-1991 |
| 18 | | 宇都宮市 | 鷲谷病院 | 宇都宮市下荒針町3618 | 30 | 36 | 33 | 38 | 139 | 50 | 4 | 028-648-3851 |
| 19 | | 宇都宮市 | 沼尾病院 | 宇都宮市星が丘1-7-38 | 10 | 36 | 34 | 5 | 139 | 52 | 31 | 028-622-2222 |
| 20 | | 宇都宮市 | 柴病院 | 宇都宮市竹林町504 | 10 | 36 | 34 | 53 | 139 | 54 | 33 | 028-621-8211 |
| 21 | | 宇都宮市 | 宇都宮内科病院 | 宇都宮市鶴田2-7-29 | 15 | 36 | 33 | 48 | 139 | 51 | 16 | 028-648-7555 |
| 22 | | 宇都宮市 | 倉持病院 | 宇都宮市屋板町400-1 | 10 | 36 | 30 | 9 | 139 | 54 | 4 | 028-657-0366 |
| 23 | | 宇都宮市 | 佐藤病院 | 宇都宮市西3-1-11 | 5 | 36 | 33 | 21 | 139 | 52 | 45 | 028-633-9261 |
| 24 | | 宇都宮市 | 宇都宮南病院 | 宇都宮市八千代1-2-11 | 8 | 36 | 31 | 58 | 139 | 51 | 38 | 028-658-5511 |
| 25 | | 宇都宮市 | 原眼科病院 | 宇都宮市西1-1-11 | 4 | 36 | 33 | 35 | 139 | 52 | 46 | 028-636-5233 |
| 26 | | 宇都宮市 | 国立病院機構宇都宮病院 | 宇都宮市下岡本町2160 | 40 | 36 | 35 | 50 | 139 | 56 | 10 | 028-673-2111 |
| 27 | | 宇都宮市 | 栃木県立岡本台病院 | 宇都宮市下岡本町2162 | 10 | 36 | 36 | 2 | 139 | 56 | 14 | 028-673-2211 |
| 28 | | 宇都宮市 | 白沢病院 | 宇都宮市白沢町1813-16 | 6 | 36 | 37 | 51 | 139 | 56 | 0 | 028-673-0011 |
| 29 | | 宇都宮市 | 藤井脳神経外科病院 | 宇都宮市中岡本町461-1 | 20 | 36 | 36 | 20 | 139 | 57 | 40 | 028-673-6211 |

(2) 上都賀郡市医師会 [収容計画数 170床、うち重症患者 36床]

| No. | 消防本部名 | 市町名 | 医療機関名 | 所在地 | 収容能力 | 座標(北緯) | | | 座標(東経) | | | 電話番号 |
|-----|---------|--------|----------------|------------------|------|--------|----|-----|--------|----|--------------|--------------|
| | | | | | | 度 | 分 | 秒 | 度 | 分 | 秒 | |
| 30 | 鹿沼市消防本部 | 鹿沼市 | 上都賀総合病院 | 鹿沼市下田町1-1033 | 30 | 36 | 33 | 42 | 139 | 45 | 3 | 0289-64-2161 |
| 31 | | 鹿沼市 | 御殿山病院 | 鹿沼市今宮町1682 | 20 | 36 | 34 | 4 | 139 | 44 | 42 | 0289-64-2131 |
| 32 | 栃木市消防本部 | 栃木市 | 西方病院 | 栃木市西方町金崎273-3 | 20 | 36 | 28 | 8 | 139 | 44 | 48 | 0282-92-2323 |
| 33 | 日光市消防本部 | 日光市 | 森病院 | 日光市今市674 | 15 | 36 | 43 | 35 | 139 | 41 | 13 | 0288-22-1024 |
| 34 | | 日光市 | 川上病院 | 日光市並木町2-5 | 15 | 36 | 43 | 14 | 139 | 41 | 46 | 0288-22-2311 |
| 35 | | 日光市 | 今市病院 | 日光市今市381 | 25 | 36 | 43 | 22 | 139 | 41 | 8 | 0288-22-2200 |
| 36 | | 日光市 | 日光市民病院 | 日光市清滝安良沢町1752-10 | 20 | 36 | 44 | 59 | 139 | 34 | 34 | 0288-50-1188 |
| 37 | | 日光市 | 獨協医科大学日光医療センター | 日光市高德632 | 20 | 36 | 47 | 1 | 139 | 42 | 22 | 0288-76-1515 |
| 38 | 日光市 | 足尾双愛病院 | 日光市砂畑4147-2 | 5 | 36 | 37 | 44 | 139 | 26 | 2 | 0288-93-2011 | |

医療機関一覧表（医師会別）

(3) 下都賀郡市医師会 [収容計画数 101床、うち重症患者 29床]

| No. | 消防本部名 | 市町名 | 医療機関名 | 所在地 | 収容能力 | 座標(北緯) | | | 座標(東経) | | | 電話番号 |
|-----|----------|-----|------------------|-----------------|------|--------|----|----|--------|----|----|--------------|
| | | | | | | 度 | 分 | 秒 | 度 | 分 | 秒 | |
| 39 | 栃木市消防本部 | 栃木市 | とちぎメディカルセンターとちのき | 栃木市大町39-5 | 30 | 36 | 23 | 57 | 139 | 44 | 6 | 0282-22-7722 |
| 40 | | 栃木市 | とちぎメディカルセンターしもつが | 栃木市大平町川連420-1 | 50 | 36 | 21 | 57 | 139 | 43 | 40 | 0282-22-2551 |
| 41 | | 栃木市 | 中野病院 | 栃木市祝町8-1 | 5 | 36 | 22 | 49 | 139 | 43 | 51 | 0282-22-0031 |
| 42 | | 栃木市 | サンレディースクリニック | 栃木市樋ノ口町504-1 | 2 | 36 | 21 | 43 | 139 | 45 | 20 | 0282-22-3541 |
| 43 | | 栃木市 | 藤沼医院 | 栃木市大平町富田592-1 | 4 | 36 | 20 | 17 | 139 | 41 | 59 | 0282-43-2233 |
| 44 | 石橋地区消防本部 | 壬生町 | 多島外科胃腸科 | 壬生町壬生甲3072-1 | 2 | 36 | 26 | 9 | 139 | 48 | 28 | 0282-82-7500 |
| 45 | 栃木市消防本部 | 栃木市 | 整形外科メディカルパパス | 栃木市大平町西水代1943-1 | 4 | 36 | 19 | 9 | 139 | 42 | 38 | 0282-45-1366 |
| 46 | 石橋地区消防本部 | 壬生町 | クララクリニック | 壬生町壬生甲車塚3312-1 | 2 | 36 | 26 | 13 | 139 | 48 | 47 | 0282-83-1311 |
| 47 | 栃木市消防本部 | 栃木市 | おひらレディスクリニック | 栃木市大平町下皆川753 | 2 | 36 | 21 | 27 | 139 | 42 | 32 | 0282-43-8211 |

(4) 小山地区医師会 [収容計画数 131床、うち重症患者 27床]

| No. | 消防本部名 | 市町村名 | 医療機関名 | 所在地 | 収容能力 | 座標(北緯) | | | 座標(東経) | | | 電話番号 |
|-----|----------|------|--------------|--------------|------|--------|----|-----|--------|----|--------------|--------------|
| | | | | | | 度 | 分 | 秒 | 度 | 分 | 秒 | |
| 48 | 石橋地区消防本部 | 下野市 | 石橋総合病院 | 下野市下古山1-15-4 | 30 | 36 | 26 | 31 | 139 | 51 | 19 | 0285-53-1134 |
| 49 | | 下野市 | 都丸整形外科 | 下野市文教1-11-16 | 3 | 36 | 26 | 30 | 139 | 51 | 36 | 0285-52-1010 |
| 50 | | 下野市 | 小金井中央病院 | 下野市小金井2-4-3 | 15 | 36 | 23 | 9 | 139 | 50 | 27 | 0285-44-7000 |
| 51 | 小山市消防本部 | 小山市 | 光南病院 | 小山市乙女795 | 5 | 36 | 15 | 6 | 139 | 44 | 44 | 0285-45-7711 |
| 52 | | 小山市 | 星野病院 | 小山市粟宮1-7-8 | 8 | 36 | 17 | 35 | 139 | 47 | 17 | 0285-23-7227 |
| 53 | | 小山市 | 関根整形外科医院 | 小山市駅南町1-9-15 | 3 | 36 | 18 | 20 | 139 | 48 | 32 | 0285-27-6713 |
| 54 | | 小山市 | 船田内科外科医院 | 小山市松沼578 | 4 | 36 | 20 | 52 | 139 | 46 | 31 | 0285-37-0010 |
| 55 | | 小山市 | 小山厚生病院 | 小山市八幡町2-10-6 | 2 | 36 | 18 | 28 | 139 | 47 | 52 | 0285-22-1105 |
| 56 | | 小山市 | 新小山市民病院 | 小山市神鳥谷2251-1 | 50 | 36 | 16 | 32 | 139 | 48 | 1 | 0285-36-0200 |
| 57 | 小山市 | 杉村病院 | 小山市城山町2-7-18 | 6 | 36 | 18 | 54 | 139 | 48 | 12 | 0285-25-5533 | |
| 58 | 石橋地区消防本部 | 上三川町 | 新上三川病院 | 上三川町上三川2360 | 5 | 36 | 26 | 9 | 139 | 55 | 14 | 0285-56-7111 |

(5) 佐野市医師会 [収容計画数 150床、うち重症患者 37床]

| No. | 消防本部名 | 市町村名 | 医療機関名 | 所在地 | 収容能力 | 座標(北緯) | | | 座標(東経) | | | 電話番号 |
|-----|---------|------|----------|--------------|------|--------|----|----|--------|----|----|--------------|
| | | | | | | 度 | 分 | 秒 | 度 | 分 | 秒 | |
| 59 | 佐野市消防本部 | 佐野市 | 佐野厚生総合病院 | 佐野市堀米町1728 | 80 | 36 | 19 | 31 | 139 | 34 | 25 | 0283-22-5222 |
| 60 | | 佐野市 | 両毛病院 | 佐野市堀米町1648 | 5 | 36 | 19 | 25 | 139 | 34 | 25 | 0283-22-6151 |
| 61 | | 佐野市 | 佐野医師会病院 | 佐野市植上町1677 | 30 | 36 | 18 | 14 | 139 | 34 | 55 | 0283-22-5358 |
| 62 | | 佐野市 | 佐野中央病院 | 佐野市北茂呂町10-7 | 5 | 36 | 17 | 55 | 139 | 35 | 26 | 0283-24-8333 |
| 63 | | 佐野市 | 佐野市民病院 | 佐野市田沼町1832-1 | 30 | 36 | 22 | 21 | 139 | 34 | 56 | 0283-62-5111 |

(6) 足利市医師会 [収容計画数 251床、うち重症患者 74床]

| No. | 消防本部名 | 市町村名 | 医療機関名 | 所在地 | 収容能力 | 座標(北緯) | | | 座標(東経) | | | 電話番号 |
|-----|---------|------|---------|--------------|------|--------|----|----|--------|----|----|--------------|
| | | | | | | 度 | 分 | 秒 | 度 | 分 | 秒 | |
| 64 | 足利市消防本部 | 足利市 | 青木病院 | 足利市本城1-1560 | 5 | 36 | 21 | 10 | 139 | 27 | 24 | 0284-41-2213 |
| 65 | | 足利市 | 足利赤十字病院 | 足利市五十部町284-1 | 155 | 36 | 20 | 25 | 139 | 25 | 14 | 0284-21-0121 |

医療機関一覧表（医師会別）

(6) 足利市医師会 [収容計画数 251床、うち重症患者 74床]

| No. | 消防本部名 | 市町村名 | 医療機関名 | 所在地 | 収容能力 | 座標(北緯) | | | 座標(東経) | | | 電話番号 |
|-----|---------|------|----------------|---------------|------|--------|----|----|--------|----|----|--------------|
| | | | | | | 度 | 分 | 秒 | 度 | 分 | 秒 | |
| 66 | 足利市消防本部 | 足利市 | 足利第一病院 | 足利市大月町1031 | 12 | 36 | 20 | 56 | 139 | 28 | 27 | 0284-44-1212 |
| 67 | | 足利市 | 足利中央病院 | 足利市下洪垂町447 | 5 | 36 | 18 | 6 | 139 | 28 | 32 | 0284-72-8401 |
| 68 | | 足利市 | 今井病院 | 足利市田中町100 | 20 | 36 | 19 | 26 | 139 | 27 | 4 | 0284-71-0181 |
| 69 | | 足利市 | 鈴木病院 | 足利市栄町1-3412 | 6 | 36 | 20 | 14 | 139 | 26 | 26 | 0284-21-2854 |
| 70 | | 足利市 | 長崎病院 | 足利市伊勢町1-4-7 | 10 | 36 | 19 | 55 | 139 | 27 | 27 | 0284-41-2230 |
| 71 | | 足利市 | 本庄記念病院 | 足利市堀込町2859 | 10 | 36 | 19 | 12 | 139 | 26 | 6 | 0284-73-1199 |
| 72 | | 足利市 | 前沢病院 | 足利市福居町1210 | 5 | 36 | 18 | 24 | 139 | 27 | 37 | 0284-71-3191 |
| 73 | | 足利市 | 皆川病院 | 足利市多田木町1168-1 | 10 | 36 | 18 | 50 | 139 | 31 | 55 | 0284-91-2188 |
| 74 | | 足利市 | 浅岡医院 | 足利市相生町387 | 4 | 36 | 20 | 15 | 139 | 27 | 40 | 0284-41-8188 |
| 75 | | 足利市 | 栃木産科婦人科医院 | 足利市錦町14 | 4 | 36 | 19 | 47 | 139 | 27 | 48 | 0284-41-3378 |
| 76 | | 足利市 | 医療法人廣和会両毛クリニック | 足利市中川町3546-5 | 5 | 36 | 19 | 43 | 139 | 25 | 35 | 0284-72-5522 |

(7) 塩谷郡市医師会 [収容計画数 73床、うち重症患者 14床]

| No. | 消防本部名 | 市町村名 | 医療機関名 | 所在地 | 収容能力 | 座標(北緯) | | | 座標(東経) | | | 電話番号 |
|-----|----------|------|--------------|---------------|------|--------|----|----|--------|----|----|--------------|
| | | | | | | 度 | 分 | 秒 | 度 | 分 | 秒 | |
| 77 | 塩谷広域消防本部 | 矢板市 | 矢板南病院 | 矢板市乙畑1735-9 | 10 | 36 | 45 | 15 | 139 | 57 | 8 | 0287-48-2555 |
| 78 | | 矢板市 | きうち産婦人科医院 | 矢板市富田548-1 | 4 | 36 | 47 | 52 | 139 | 56 | 3 | 0287-43-5600 |
| 79 | | 矢板市 | 国際医療福祉大学塩谷病院 | 矢板市富田77 | 10 | 36 | 47 | 53 | 139 | 55 | 31 | 0287-44-1155 |
| 80 | | 矢板市 | 尾形クリニック | 矢板市末広町45-3 | 3 | 36 | 48 | 17 | 139 | 56 | 9 | 0287-43-2230 |
| 81 | | 矢板市 | 佐藤病院 | 矢板市土屋18 | 2 | 36 | 49 | 53 | 139 | 57 | 0 | 0287-43-0758 |
| 82 | | 矢板市 | 村井胃腸科外科クリニック | 矢板市木幡1308-20 | 2 | 36 | 47 | 38 | 139 | 56 | 19 | 0287-40-3055 |
| 83 | | さくら市 | 黒須病院 | さくら市氏家2650 | 30 | 36 | 40 | 47 | 139 | 58 | 5 | 028-682-8811 |
| 84 | | 高根沢町 | 菅又病院 | 高根沢町花岡2351 | 5 | 36 | 39 | 20 | 140 | 0 | 16 | 028-676-0311 |
| 85 | | 高根沢町 | 高根沢中央病院 | 高根沢町光陽台3-16-1 | 5 | 36 | 37 | 6 | 139 | 59 | 23 | 028-675-1133 |
| 86 | | 塩谷町 | 尾形医院 | 塩谷町玉生570-1 | 2 | 36 | 46 | 14 | 139 | 51 | 0 | 0287-45-2222 |

(8) 那須郡市医師会 [収容計画数 272床、うち重症患者 76床]

| No. | 消防本部名 | 市町村名 | 医療機関名 | 所在地 | 収容能力 | 座標(北緯) | | | 座標(東経) | | | 電話番号 |
|-----|----------|-------|-------------------|---------------|------|--------|----|----|--------|----|----|--------------|
| | | | | | | 度 | 分 | 秒 | 度 | 分 | 秒 | |
| 87 | 那須地区消防本部 | 大田原市 | 那須赤十字病院 | 大田原市中田原1081-4 | 80 | 36 | 52 | 55 | 140 | 2 | 15 | 0287-23-1122 |
| 88 | | 大田原市 | 那須中央病院 | 大田原市下石上1453 | 15 | 36 | 51 | 21 | 139 | 56 | 54 | 0287-29-2121 |
| 89 | | 大田原市 | 室井病院 | 大田原市末広1-2-5 | 15 | 36 | 51 | 38 | 140 | 1 | 14 | 0287-23-6622 |
| 90 | | 大田原市 | 原眼科医院 | 大田原市末広1-5-27 | 6 | 36 | 51 | 39 | 140 | 1 | 1 | 0287-24-0011 |
| 91 | | 大田原市 | 藤田医院 | 大田原市野崎2-7-14 | 4 | 36 | 50 | 42 | 139 | 57 | 26 | 0287-29-0010 |
| 92 | | 那須塩原市 | 菅間記念病院 | 那須塩原市大黒町2-5 | 40 | 36 | 58 | 17 | 140 | 2 | 58 | 0287-62-0733 |
| 93 | | 那須塩原市 | 黒磯病院 | 那須塩原市高砂町3-5 | 3 | 36 | 58 | 26 | 140 | 3 | 13 | 0287-62-0961 |
| 94 | | 那須塩原市 | 那須脳神経外科病院 | 那須塩原市野間453-14 | 20 | 36 | 55 | 51 | 140 | 4 | 45 | 0287-62-5500 |
| 95 | | 那須塩原市 | 福島整形外科病院 | 那須塩原市弥生町1-10 | 12 | 36 | 58 | 23 | 140 | 3 | 21 | 0287-62-0805 |
| 96 | | 那須塩原市 | 栃木県医師会塩原温泉病院 | 那須塩原市下塩原1333 | 20 | 36 | 57 | 50 | 139 | 49 | 57 | 0287-32-4111 |
| 97 | | 那須塩原市 | 国際医療福祉大学病院 | 那須塩原市井口537-3 | 50 | 36 | 54 | 44 | 139 | 58 | 16 | 0287-37-2221 |
| 98 | | 那須町 | 見川医院 | 那須町湯本212 | 4 | 37 | 5 | 44 | 139 | 59 | 54 | 0287-76-2204 |
| 99 | | 那須塩原市 | 那須塩原クリニック健康増進センター | 那須塩原市前弥六51-1 | 3 | 36 | 56 | 11 | 140 | 0 | 52 | 0287-67-1570 |

医療機関一覧表（医師会別）

(9) 南那須医師会 [収容計画数 54床、うち重症患者 16床]

| No. | 消防本部名 | 市町村名 | 医療機関名 | 所在地 | 収容能力 | 座標(北緯) | | | 座標(東経) | | | 電話番号 |
|-----|-----------|-------|---------|----------------|------|--------|----|----|--------|---|----|--------------|
| | | | | | | 度 | 分 | 秒 | 度 | 分 | 秒 | |
| 100 | 南那須地区消防本部 | 那須烏山市 | 烏山台病院 | 那須烏山市瀧田1868-18 | 10 | 36 | 40 | 36 | 140 | 8 | 47 | 0287-82-2739 |
| 101 | | 那須烏山市 | 那須南病院 | 那須烏山市中央3-2-13 | 20 | 36 | 39 | 38 | 140 | 9 | 10 | 0287-84-3911 |
| 102 | | 那珂川町 | 高野病院 | 那珂川町馬頭2068 | 10 | 36 | 44 | 3 | 140 | 9 | 39 | 0287-92-2520 |
| 103 | | 那珂川町 | 坂本クリニック | 那珂川町北向田187 | 5 | 36 | 44 | 50 | 140 | 9 | 3 | 0287-92-1166 |
| 104 | | 那珂川町 | 佐藤医院 | 那珂川町小川2960-1 | 4 | 36 | 45 | 40 | 140 | 7 | 9 | 0287-96-2841 |
| 105 | | 那珂川町 | 鈴木整形外科 | 那珂川町小川419-1 | 5 | 36 | 45 | 23 | 140 | 8 | 20 | 0287-96-2811 |

(10) 芳賀都市医師会 [収容計画数 72床、うち重症患者 9床]

| No. | 消防本部名 | 市町村名 | 医療機関名 | 所在地 | 収容能力 | 座標(北緯) | | | 座標(東経) | | | 電話番号 |
|-----|----------|------|------------|--------------|------|--------|----|----|--------|----|----|--------------|
| | | | | | | 度 | 分 | 秒 | 度 | 分 | 秒 | |
| 106 | 芳賀地区消防本部 | 真岡市 | 芳賀赤十字病院 | 真岡市台町2461 | 50 | 36 | 26 | 14 | 140 | 0 | 26 | 0285-82-2195 |
| 107 | | 真岡市 | 福田記念病院 | 真岡市並木町3-10-6 | 10 | 36 | 26 | 35 | 139 | 59 | 44 | 0285-84-1171 |
| 108 | | 真岡市 | 真岡病院 | 真岡市荒町3-45-16 | 4 | 36 | 26 | 46 | 140 | 1 | 3 | 0285-84-6311 |
| 109 | | 益子町 | 菊地病院 | 益子町塙316 | 5 | 36 | 27 | 34 | 140 | 4 | 41 | 0285-72-3235 |
| 110 | | 益子町 | 医療法人普門院診療所 | 益子町益子4469 | 3 | 36 | 27 | 9 | 140 | 6 | 54 | 0285-72-7122 |

(11) 大学医師会 [収容計画数 448床、うち重症患者 76床]

| No. | 消防本部名 | 市町村名 | 医療機関名 | 所在地 | 収容能力 | 座標(北緯) | | | 座標(東経) | | | 電話番号 |
|-----|----------|------|------------|--------------|------|--------|----|----|--------|----|----|--------------|
| | | | | | | 度 | 分 | 秒 | 度 | 分 | 秒 | |
| 111 | 石橋地区消防本部 | 下野市 | 自治医科大学附属病院 | 下野市薬師寺3311-1 | 216 | 36 | 23 | 59 | 139 | 51 | 38 | 0285-44-2111 |
| 112 | | 壬生町 | 獨協医科大学病院 | 壬生町北小林880 | 232 | 36 | 28 | 21 | 139 | 49 | 31 | 0282-86-1111 |

宿営可能場所一覧表

| ブロック | 管轄消防本部名 | 市町村名 | 種別 | 名称 | 座標（北緯） | | | 座標（東経） | | | 施設種類 | 面積 (㎡) | 土地 概況 | 駐車可 能台数 | 屋内施設 宿営可能 人数 | 水道 | | トイレ | | 責任者 | 連絡先 | | |
|----------|----------|---------------|---------------|-----------------|--------|-----|-----|--------|-------|-----------|---------|-----------|----------|------------|--------------------|----|----|-----------------|----------------|-------------------|--------------|--------------|--------------|
| | | | | | 度 | 分 | 秒 | 度 | 分 | 秒 | | | | | | 有無 | 個数 | 有無 | 個数 | | 時間帯 | 電話番号 | FAX番号 |
| | | | | | | | | | | | | | | | | | | | | | | | |
| 中央 | 宇都宮市消防局 | 宇都宮市 | | 栃木県子ども総合科学館 | 36 | 30 | 37 | 139 | 50 | 26 | 駐車場 | 99,619 | アスファルト | 800 | 300 | 有 | 3 | 有 | 4 | 栃木県知事 | 昼間 | 028-659-5555 | 028-659-5353 |
| | | | | 宇都宮市西川田町567 | | | | | | | | | | | | | | | | | | 夜間 | 028-659-5555 |
| | | 宇都宮市 | 地 | とちぎ福祉プラザ | 36 | 34 | 54 | 139 | 52 | 0 | 駐車場 | 7,332 | アスファルト | 300 | 300 | 有 | | 有 | | 社会福祉協議会長 | 昼間 | 028-621-2940 | 028-621-5433 |
| | | | | 宇都宮市若草1-10-6 | | | | | | | | | | | | | | | | | 夜間 | | |
| | | 宇都宮市 | | みずほの自然の森公園 | 36 | 29 | 17 | 139 | 55 | 17 | 駐車場 | 322,000 | 砂利 | 500 | | 有 | 3 | 有 | 2 | 公園管理課 | 昼間 | 028-652-5222 | 028-632-5421 |
| | | | | 宇都宮市西刑部町1861 | | | | | | | | | | | | | | | | | 夜間 | | |
| | | 宇都宮市 | | 城南グラウンド | 36 | 30 | 25 | 139 | 53 | 7 | グラウンド | 9,137 | 土 | 150 | | 有 | 1 | 有 | 1 | 宇都宮スケートセンター | 昼間 | 028-632-2757 | 028-639-0613 |
| | | | | 宇都宮市城南3-15-32 | | | | | | | | | | | | | | | | | 夜間 | | |
| | | 宇都宮市 | | 駒生運動公園 | 36 | 33 | 59 | 139 | 50 | 55 | グラウンド | 37,463 | 土 | 140 | | 有 | 3 | 有 | 4 | 駒生運動公園 | 昼間 | 028-648-3320 | |
| | | | | 宇都宮市鶴田町3669 | | | | | | | | | | | | | | | | | 夜間 | | |
| | | 宇都宮市 | | とちぎ健康の森 | 36 | 34 | 53 | 139 | 50 | 48 | 駐車場 | 208,770 | アスファルト | 400 | 1000 | 有 | 1 | 有 | 1 | 栃木県 理事長 平野 博章 | 昼間 | 028-623-5566 | 028-621-1422 |
| | | | | 宇都宮市駒生町3337-1 | | | | | | | | | | | | | | | | | 夜間 | 028-623-5858 | 028-621-1422 |
| | | 宇都宮市 | | 長岡公園 | 36 | 35 | 7 | 139 | 53 | 1 | 駐車場 | 109,000 | アスファルト | 32 | | 有 | 3 | 有 | 2 | 公園管理課 | 昼間 | 028-652-5222 | 028-632-5421 |
| | | | | 宇都宮市長岡町795 | | | | | | | | | | | | | | | | | 夜間 | | |
| | | 宇都宮市 | | 宇都宮文化の森公園 | 36 | 36 | 13 | 139 | 52 | 42 | 駐車場 | 260,000 | アスファルト | 200 | | 有 | 1 | 有 | 2 | 宇都宮美術館 管理課 | 昼間 | 028-643-0100 | 028-634-0895 |
| | | | | 宇都宮市長岡町1077 | | | | | | | | | | | | | | | | | 夜間 | 028-634-9100 | |
| | | 宇都宮市 | | 宇都宮市農林公園ろまんちっく村 | 36 | 37 | 45 | 139 | 50 | 8 | グラウンド | 130,000 | 芝 | 1100 | 100 | 有 | 5 | 有 | 3 | 宇都宮市 （ろまんちっく村） | 昼間 | 028-665-8800 | 028-665-8678 |
| | | | | 宇都宮市新里町丙254 | | | | | | | | | | | | | | | | | 夜間 | 028-665-8835 | |
| 宇都宮市 | | 宇都宮市サッカー場 | 36 | 33 | 33 | 139 | 55 | 44 | グラウンド | 21,888 | 土 | 150 | | 有 | 6 | 有 | 4 | 宇都宮市 サッカー場 | 昼間 | 028-662-5048 | 028-662-5048 | | |
| | | 宇都宮市中久保2-1-25 | | | | | | | | | | | | | | | | | 夜間 | | | | |
| 宇都宮市 | | 宇都宮市サート場 | 36 | 30 | 25 | 139 | 53 | 7 | 駐車場 | 11,548 | アスファルト | 130 | | 無 | | 無 | | 宇都宮スケートセンター | 昼間 | 028-655-6817 | 028-655-6827 | | |
| | | 宇都宮市城南3-15-32 | | | | | | | | | | | | | | | | | 夜間 | | | | |
| 宇都宮市 | | グリーンパーク茂原 | 36 | 27 | 51 | 139 | 52 | 41 | 駐車場 | 71,379 | アスファルト | 200 | 200 | 有 | 1 | 有 | 1 | グリーンパーク茂原 場長 | 昼間 | 028-654-0018 | 028-653-4848 | | |
| | | 宇都宮市茂原町777-1 | | | | | | | | | | | | | | | | | 夜間 | 028-653-4848 | 028-653-4585 | | |
| 宇都宮市 | | 消防防災総合センター | 36 | 40 | 21 | 139 | 54 | 28 | グラウンド | 10,500 | 土 | | | 有 | | 有 | | 消防防災課長 | 昼間 | 028-623-2132 | 028-623-2146 | | |
| | | 宇都宮市中里町248 | | | | | | | | | | | | | | | | | 夜間 | 〃 | 〃 | | |
| 南東 | 小山市消防本部 | 小山市 | | 小山総合公園 | 36 | 18 | 51 | 139 | 46 | 9 | グラウンド | 206,000 | 芝 | 100 | | 有 | 1 | 有 | 2 | 小山市長 | 昼間 | 0285-39-6660 | 0285-31-0182 |
| | | | | 小山市外城371-1 | | | | | | | | | | | | | | | | | 夜間 | 〃 | 〃 |
| | | 小山市 | | 向野運動公園 | 36 | 18 | 37 | 139 | 51 | 27 | 駐車場 | 22,000 | アスファルト | 50 | | 有 | 1 | 有 | 1 | 小山市長 | 昼間 | 0285-39-6660 | 0285-31-0182 |
| | | | | 小山市向野189 | | | | | | | | | | | | | | | | | 夜間 | 〃 | 〃 |
| | | 野木町 | | 野木町総合運動公園多目的広場 | 36 | 13 | 32 | 139 | 46 | 44 | グラウンド | 5,000 | 土 | 100 | | 有 | 1 | 有 | 1 | 野木町長 | 昼間 | 0280-57-4112 | 0280-57-4190 |
| | | | | 野木町佐川野916 | | | | | | | | | | | | | | | | | 夜間 | | |
| | 石橋地区消防本部 | 下野市 | | 大松山運動公園 | 36 | 25 | 40 | 139 | 51 | 30 | | 15,000 | 土 | 100 | | 有 | 1 | 有 | 2 | 下野市安全安心課 | 昼間 | 0285-32-8894 | 0285-32-8609 |
| | | | | 下野市大松山1-7-1 | | | | | | | | | | | | | | | | | 夜間 | | |
| | | 下野市 | | きらら館 | 36 | 26 | 28 | 139 | 50 | 48 | | 22,176 | アスファルト | 220 | | 有 | 3 | 有 | 2 | 下野市安全安心課 | 昼間 | 0285-32-8894 | 0285-32-8609 |
| | | | | 下野市下古山1220 | | | | | | | | | | | | | | | | | 夜間 | | |
| | | 下野市 | | 国分寺運動公園 | 36 | 23 | 50 | 139 | 50 | 20 | | 15,000 | 土 | 50 | | 有 | 2 | 有 | 2 | 下野市安全安心課 | 昼間 | 0285-32-8894 | 0285-32-8609 |
| | | | | 下野市小金井280 | | | | | | | | | | | | | | | | | 夜間 | | |
| | | 下野市 | | 尼寺公園駐車場 | 36 | 26 | 26 | 139 | 56 | 57 | | 15,000 | アスファルト | 500 | | 無 | | 有 | 2 | 下野市安全安心課 | 昼間 | 0285-32-8894 | 0285-32-8609 |
| | | | | 下野市国分寺993-1 | | | | | | | | | | | | | | | | | 夜間 | | |
| | 壬生町 | 指 | 壬生町総合公園駐車場 | 36 | 27 | 39 | 139 | 48 | 45 | | 50,000 | 砂利 | 1,000 | | 有 | 2 | 有 | 4 | 県知事・壬生町長（町所有分） | 昼間 | 0282-81-1806 | 0282-82-8262 | |
| | | | 壬生町国谷783-1 | | | | | | | | | | | | | | | | | 夜間 | 0282-81-0512 | | |
| | 壬生町 | | 北部運動場・ふれあいプール | 36 | 27 | 49 | 139 | 46 | 54 | | 20,000 | 土 | 400 | | 無 | | 無 | | 壬生町長 | 昼間 | 0282-81-1806 | 0282-82-8262 | |
| | | | 壬生町羽生田 | | | | | | | | | | | | | | | | | 夜間 | 0282-81-0512 | | |
| 上三川町 | | 桃畑緑地公園 | 36 | 26 | 26 | 139 | 56 | 20 | | 22,000 | 土 | 50 | | 有 | 1 | 有 | 1 | 上三川町長 | 昼間 | 0285-56-9111 | 0285-56-6868 | | |
| | | 上三川町大字上郷 | | | | | | | | | | | | | | | | | 夜間 | 0285-53-8207 | | | |
| 上三川町 | | 蓼沼緑地公園 | 36 | 28 | 28 | 139 | 56 | 57 | | 20,000 | 土 | 50 | | 有 | 1 | 有 | 1 | 上三川町長 | 昼間 | 0285-56-9111 | 0285-56-6868 | | |
| | | 上三川町大字東蓼沼 | | | | | | | | | | | | | | | | | 夜間 | 0285-53-8207 | | | |
| 芳賀地区消防本部 | 真岡市 | | 井頭公園 | 36 | 29 | 26 | 140 | 0 | 7 | 駐車場・グラウンド | 933,000 | 土 | 213 | | 有 | | 有 | 14 | 栃木県知事 | 昼間 | 0285-83-3121 | 0285-84-7456 | |
| | | | 真岡市下籠谷99 | | | | | | | | | | | | | | | | | 夜間 | | | |
| | | 真岡市 | | | | | | | | | | | | | | | | | 昼間 | 0285-82-1277 | | | |
| | | | | 真岡市鬼怒自然公園 | 36 | 26 | 35 | 139 | 57 | 13 | | 33,750 | 土 | 462 | | 有 | 9 | 有 | 4 | 真岡市長 | 夜間 | | |
| | | | | 真岡市柳林1140-2 | | | | | | | | | | | | | | | | | | | |

宿営可能場所一覧表

| ブロック | 管轄消防本部名 | 市町村名 | 種別 | 名称 | 座標（北緯） | | | 座標（東経） | | | 施設種類 | 面積 (㎡) | 土地 概況 | 駐車可 能台数 | 屋内施設 宿営可能 人数 | 水道 | | トイレ | | 責任者 | 連絡先 | | |
|------|----------|---------------|----|------------------|--------|-----|----|--------|-------|--------|---------------|-----------|----------|------------|--------------------|----|----|---------|-----------------|-----------------|--------------|-------------------------------|--------------|
| | | | | | 度 | 分 | 秒 | 度 | 分 | 秒 | | | | | | 有無 | 個数 | 有無 | 個数 | | 時間帯 | 電話番号 | FAX番号 |
| | | | | | | | | | | | | | | | | | | | | | | | |
| 南東 | 芳賀地区消防本部 | 真岡市 | 地 | 真岡高等学校がランド | 36 | 26 | 11 | 140 | 0 | 14 | 駐車場 | 28,000 | 人工芝 | | 有 | 2 | 有 | 1 | 真岡高等学校長 | 昼間 | 0285-82-3413 | 人工芝敷設に伴い、 グラウンド内車両進入 制限 | |
| | | | | 真岡市白布ヶ丘24-1 | | | | | | | | | | | | | | | | 夜間 | | | |
| | | 真岡市 | 地 | 真岡女子高等学校がランド | 36 | 25 | 55 | 140 | 0 | 34 | グラウンド・駐車場 | 12,000 | 土 | 164 | | 有 | 2 | 有 | 2 | 真岡女子高等学校長 | 昼間 | 0285-82-2525 | |
| | | | | 真岡市台町2815 | | | | | | | | | | | | | | | | | 夜間 | | |
| | | 真岡市 | 地 | 真岡北陵高等学校がランド | 36 | 28 | 33 | 139 | 59 | 13 | グラウンド・駐車場 | 32,210 | 土 | 441 | | 有 | 6 | 有 | 1 | 真岡北陵高等学校長 | 昼間 | 0285-82-3415 | |
| | | | | 真岡市下籠谷396 | | | | | | | | | | | | | | | | | 夜間 | | |
| | | 真岡市 | 地 | 真岡工業高等学校がランド | 36 | 26 | 24 | 140 | 0 | 20 | グラウンド・駐車場 | 7,884 | 土 | 108 | | 有 | 1 | 有 | 1 | 真岡工業高等学校長 | 昼間 | 0285-82-3303 | |
| | | | | 真岡市寺久保1-2-9 | | | | | | | | | | | | | | | | | 夜間 | | |
| | | 真岡市 | | 三ツ谷公園 | 36 | 24 | 35 | 139 | 58 | 9 | グラウンド | 7,465 | 土 | 102 | | 有 | 1 | 有 | 1 | 真岡市長 | 昼間 | 0285-83-8153 | |
| | | | | 真岡市松山町22 | | | | | | | | | | | | | | | | | 夜間 | | |
| | | 真岡市 | | 松山公園 | 36 | 25 | 32 | 139 | 58 | 1 | グラウンド | 4,440 | 土 | 60 | | 有 | 1 | 有 | 1 | 真岡市長 | 昼間 | 0285-83-8153 | |
| | | | | 真岡市松山町13 | | | | | | | | | | | | | | | | | 夜間 | | |
| | | 真岡市 | | 二宮東部運動場 | 36 | 22 | 43 | 140 | 1 | 49 | グラウンド | 16,900 | 土 | 231 | | 有 | 1 | 有 | 1 | 真岡市長 | 昼間 | 0285-74-3177 | |
| | | | | 真岡市水戸部232-1 | | | | | | | | | | | | | | | | | 夜間 | | |
| | | 真岡市 | 指 | 二宮運動場 | 36 | 21 | 45 | 139 | 55 | 30 | グラウンド・駐車場・体育館 | 12,075 | 土 | 165 | | 有 | 3 | 有 | 1 | 真岡市長 | 昼間 | 0285-74-3177 | |
| | | | | 真岡市堀込1000 | | | | | | | | | | | | | | | | | 夜間 | | |
| | | 真岡市 | | 真岡市総合運動公園 | | | | | | | グラウンド・駐車場 | 266,412 | | 330 | | 有 | 2 | 有 | 4 | 真岡市長 | 昼間 | 0285-84-2811 | |
| | | | | 真岡市小林972-1 | | | | | | | | | | | | | | | | | 夜間 | | |
| | | 益子町 | | 益子の森ひだまり広場 | 36 | 27 | 47 | 140 | 7 | 21 | | 8,100 | 芝 | 110 | | 有 | 15 | 有 | 12 | 栃木県知事 | 昼間 | 0285-70-3305 | 0285-72-0403 |
| | | | | 益子町益子4231 | | | | | | | | | | | | | | | | | 夜間 | | |
| | | 益子町 | | 益子町南運動公園 | 36 | 25 | 76 | 140 | 5 | 28 | グラウンド・駐車場 | 27,000 | 土 | 200 | | 有 | 1 | 有 | 3 | 益子町長 | 昼間 | 0285-72-7985 | 0285-72-7985 |
| | | | | 益子町長堤472 | | | | | | | | | | | | | | | | | 夜間 | | |
| | | 益子町 | 地 | 益子芳星高等学校がランド | 36 | 29 | 8 | 140 | 5 | 19 | | 36,075 | 土 | 494 | | 有 | 20 | 有 | 10 | 益子芳星高等学校長 | 昼間 | 0285-72-5525 | 0285-72-7925 |
| | | | | 益子町塙2382-1 | | | | | | | | | | | | | | | | | 夜間 | | |
| | | 茂木町 | | 並松運動公園多目的がランド | 36 | 32 | 62 | 140 | 10 | 50 | | 19,135 | 土 | 184 | | 有 | 1 | 有 | 1 | 茂木町長 | 昼間 | 0285-63-5333 | 0285-63-5334 |
| | | | | 茂木町小井戸2747 | | | | | | | | | | | | | | | | | 夜間 | | |
| | | 茂木町 | | 道の駅南側駐車場 | 36 | 31 | 63 | 140 | 10 | 30 | | 9,756 | アスファルト | 153 | | 有 | 1 | 有 | 1 | 茂木町長 | 昼間 | 0285-63-5671 | 0285-63-5681 |
| | | | | 茂木町茂木1083 | | | | | | | | | | | | | | | | | 夜間 | | |
| 茂木町 | 地 | 茂木高等学校がランド | 36 | 31 | 41 | 140 | 11 | 32 | | 6,400 | 土 | 87 | | 有 | 1 | 有 | 1 | 茂木高等学校長 | 昼間 | 0285-63-1201 | 0285-63-1923 | | |
| | | 茂木町茂木288 | | | | | | | | | | | | | | | | | 夜間 | | | | |
| 市貝町 | | 市貝町北運動場 | 36 | 34 | 39 | 140 | 7 | 19 | グラウンド | 14,300 | 土 | 196 | | 無 | | 有 | 2 | 市貝町長 | 昼間 | 0285-68-1111 | 0285-68-3227 | | |
| | | 市貝町田野辺1325 | | | | | | | | | | | | | | | | | 夜間 | | | | |
| 市貝町 | | 市貝町総合運動場 | 36 | 31 | 34 | 140 | 5 | 32 | | 21,401 | 土 | 310 | | 有 | 6 | 有 | 2 | 市貝町長 | 昼間 | 0285-68-1111 | 0285-68-3227 | | |
| | | 市貝町市塙12-1 | | | | | | | | | | | | | | | | | 夜間 | | | | |
| 芳賀町 | | 上の原緑地公園 | 36 | 31 | 96 | 140 | 4 | 35 | グラウンド | 16,319 | 土 | 94 | | 有 | 4 | 有 | 3 | 芳賀町長 | 昼間 | 028-677-1111 | | | |
| | | 芳賀町祖母井1725-34 | | | | | | | | | | | | | | | | | 夜間 | | | | |
| 芳賀町 | | 嶺南運動公園 | 36 | 34 | 17 | 140 | 3 | 6 | グラウンド | 14,036 | 土 | 192 | | 有 | 2 | 有 | 1 | 芳賀町長 | 昼間 | 028-677-1111 | | | |
| | | 芳賀町芳志戸1024-3 | | | | | | | | | | | | | | | | | 夜間 | | | | |
| 芳賀町 | | 水橋運動場 | 36 | 31 | 0 | 140 | 0 | 54 | グラウンド | 27,122 | 土 | 371 | | 有 | 3 | 有 | 1 | 芳賀町長 | 昼間 | 028-677-1111 | | | |
| | | 芳賀町西水沼2254 | | | | | | | | | | | | | | | | | 夜間 | | | | |
| 芳賀町 | | けやき台公園 | 36 | 33 | 57 | 140 | 0 | 35 | グラウンド | 27,522 | 芝 | 44 | | 有 | 4 | 有 | 1 | 芳賀町長 | 昼間 | 028-677-1111 | | | |
| | | 芳賀町芳賀台49 | | | | | | | | | | | | | | | | | 夜間 | | | | |
| 北東 | 那須地区消防本部 | 大田原市 | | 大田原がリーパーク | 36 | 50 | 18 | 140 | 2 | 31 | コート | 45,711 | 土 | 80 | 有 | 1 | 有 | 1 | 大田原市 スポーツ振興課 | 昼間 | 0287-22-8017 | 0287-22-4485 | |
| | | | | 大田原市宇田川字水口原1519 | | | | | | | | | | | | | | | | 夜間 | | | |
| | | 大田原市 | | 下石上公園 | 36 | 50 | 57 | 139 | 57 | 26 | ソフトボール場 | 25,368 | 土 | 30 | | 有 | 1 | 有 | 1 | 大田原市 都市計画課 | 昼間 | 0287-23-8711 | 0287-22-8732 |
| | | | | 大田原市下石上字東山1386 | | | | | | | | | | | | | | | | | 夜間 | | |
| | | 大田原市 | | 上石上公園 | 36 | 51 | 43 | 139 | 57 | 1 | 野球場 | 26,473 | 土 | 50 | | 有 | 1 | 有 | 1 | 大田原市 都市計画課 | 昼間 | 0287-23-8711 | 0287-22-8732 |
| | | | | 大田原市上石上字東山1838-1 | | | | | | | | | | | | | | | | | 夜間 | | |
| | | 大田原市 | | 佐久山運動公園 | 36 | 48 | 34 | 140 | 0 | 42 | ソフトボール場 | 10,000 | 土 | 30 | | 有 | 1 | 有 | 1 | 大田原市 都市計画課 | 昼間 | 0287-23-8711 | 0287-22-8732 |
| | | | | 大田原市佐久山〔箒川河川敷〕 | | | | | | | | | | | | | | | | | 夜間 | | |
| | | 大田原市 | | 黒羽総合運動公園 | 36 | 52 | 59 | 140 | 8 | 13 | 多目的運動場 | 19,180 | 土 | 100 | | 有 | 2 | 有 | 3 | 大田原市 スポーツ振興課 | 昼間 | 0287-54-2858 | 0287-54-4533 |
| | | | | 大田原市大輪1726 | | | | | | | | | | | | | | | | | 夜間 | | |

別表 5

宿営可能場所一覧表

| ブロック | 管轄消防本部名 | 市町村名 | 種別 | 名称 | 座標（北緯） | | | 座標（東経） | | | 施設種類 | 面積 (㎡) | 土地 概況 | 駐車可 能台数 | 屋内施設 宿営可能 人数 | 水道 | | トイレ | | 責任者 | 連絡先 | | |
|------|----------|-----------------|-----------------|---------------------------|--------|-----|-----|--------|-------|--------------|-----------|---------------|-----------|------------|--------------------|----|-------------------------|-------------------------|-------------------------|--------------|--------------|--------------|--------------|
| | | | | | 度 | 分 | 秒 | 度 | 分 | 秒 | | | | | | 有無 | 個数 | 有無 | 個数 | | 時間帯 | 電話番号 | FAX番号 |
| | | | | | | | | | | | | | | | | | | | | | | | |
| 北東 | 那須地区消防本部 | 大田原市 | 指 | 黒羽体育館 | 36 | 52 | 14 | 140 | 7 | 21 | 駐車場 | 1,982 | 砂利 | 34 | 有 | 1 | 有 | 1 | 大田原市 スポーツ振興課 | 昼間 | 0287-54-2858 | 0287-54-4533 | |
| | | | | 大田原市前田1020 | | | | | | | 体育館 | 4,949 | | 210 | | | | | | 夜間 | | | |
| | | 大田原市 | | なががわ水遊園 | 36 | 47 | 41 | 140 | 7 | 53 | 駐車場 | 2,500 | アスファルト | 72 | 有 | 1 | 有 | 1 | 県管理 | 昼間 | | | |
| | | | | 大田原市佐良土2686 | | | | | | | | | | 夜間 | | | | | | | | | |
| | | 那須塩原市 | 指 | にしなすの運動公園 | 36 | 53 | 45 | 139 | 59 | 28 | グラウンド | 24,000 | 砂・芝 | 594 | 有 | 13 | 有 | 4 | にしなすの運動公園 | 昼間 | 0287-36-4785 | 0287-38-0047 | |
| | | | | 那須塩原市高柳10 | | | | | | | 体育館 | 4,772 | 210 | 夜間 | | | | | | " | | | " |
| | | 那須塩原市 | 指 | 三島体育センター | 36 | 53 | 45 | 139 | 58 | 15 | グラウンド | 38,965 | 砂・芝 | 241 | 有 | 24 | 有 | 4 | 三島体育センター | 昼間 | 0287-36-4787 | 0287-47-6811 | |
| | | | | 那須塩原市三島5-1 | | | | | | | 体育館 | 1,676 | 70 | 夜間 | | | | | | " | | | " |
| | | 那須塩原市 | | 那須野が原公園 | 36 | 55 | 50 | 139 | 56 | 42 | 駐車場 | 1,800 | アスファルト | 33 | 有 | 1 | 有 | 1 | 県管理 | 昼間 | | | |
| | | | | 那須塩原市千本末801-3 | | | | | | | | | | 夜間 | | | | | | | | | |
| | | 那須塩原市 | | 那須塩原市塩原運動公園 | 36 | 59 | 5 | 139 | 48 | 30 | グラウンド | 19,875 | 砂 | 115 | 有 | 4 | 有 | 1 | 塩原B&G海洋セン ター | 昼間 | 0287-32-5255 | 0287-32-3382 | |
| | | | | 那須塩原市中塩原1108番地2 | | | | | | | | | | 夜間 | | | | | | " | | | " |
| | | 那須塩原市 | | 関谷南公園 | 36 | 56 | 17 | 139 | 54 | 30 | 野球場 | 9,025 | 土 | 48 | 有 | 8 | 有 | 2 | 塩原B&G海洋セン ター | 昼間 | 0287-32-5255 | 0287-32-3382 | |
| | | | | 那須塩原市下田野420番地1 | | | | | | | 屋内グラウンド | 1,900 | 砂 | 70 | | | | | | 夜間 | | | " |
| | | 那須塩原市 | | 箱の森パーク | 36 | 39 | 1 | 139 | 48 | 46 | 旧オートキャンプ場 | 4,000 | 砂利・芝 | 200 | 有 | 1 | 有 | 0 | 那須塩原市塩原支所 産業観光建設課 | 昼間 | 0287-32-2914 | 0287-32-3886 | |
| | | | | 那須塩原市中塩原字箱の森 | | | | | | | | | | 夜間 | | | | | | " | | | " |
| | | 那須塩原市 | | 那須塩原市くろいそ文化会館 | 36 | 56 | 54 | 140 | 2 | 10 | 駐車場 | 26,816 | アスファルト | 139 | 有 | 1 | 有 | 1 | 黒磯文化会館 | 昼間 | 0287-63-3219 | 0287-63-3281 | |
| | | | | 那須塩原市上厚崎490 | | | | | | | | | | 夜間 | | | | | | " | | | " |
| | 那須塩原市 | 指 | くろいそ運動場 | 36 | 57 | 23 | 140 | 2 | 6 | グラウンド | 25,000 | 砂・芝 | 405 | 有 | 4 | 有 | 2 | くろいそ運動場 | 昼間 | 0287-60-1113 | 0287-63-2772 | | |
| | | | 那須塩原市上厚崎664 | | | | | | | 体育館 | 2,203 | 140 | 夜間 | | | | | | " | | | " | |
| | 那須塩原市 | | 那珂川河畔運動公園 | 36 | 58 | 40 | 140 | 3 | 26 | グラウンド | 19,020 | 土 | 412 | 有 | 2 | 有 | 1 | 那珂川河川運動公園 | 昼間 | 0287-63-0876 | 0287-0876 | | |
| | | | 那須塩原市黒磯362 | | | | | | | | | | 夜間 | | | | | | " | | | " | |
| | 那須町 | 指 | 那須町文化センター | 37 | 0 | 40 | 140 | 6 | 47 | 駐車場 | 10,000 | 土 | 52 | 有 | 1 | 有 | 1 | 那須町生涯学習課 (文化振興係) | 昼間 | 0287-72-6565 | | | |
| | | | 那須町大字寺子乙2567 | | | | | | | ホール | 2,500 | 140 | 夜間 | | | | | | " | | | " | |
| | 那須町 | | 那須町中央運動公園 | 37 | 1 | 10 | 140 | 6 | 51 | グラウンド | 54,000 | 土 | 285 | 有 | 1 | 有 | 1 | 那須町生涯学習課 (スポーツ振興係) | 昼間 | 0287-72-5959 | 0287-72-6544 | | |
| | | | 那須町寺子丙100 | | | | | | | | | | 夜間 | | | | | | " | | | " | |
| | 塩谷広域消防本部 | 矢板市 | | 【屋外】矢板運動公園 多目的グラウンド・陸上競技場 | 36 | 48 | 17 | 139 | 54 | 17 | グラウンド | 22,000・21,000 | 土・芝 | 20・50 | 有 | 2 | 有 | 4 | 矢板市長 (生涯学習課) | 昼間 | 0287-43-6218 | 0287-43-4436 | |
| | | | | 矢板市幸岡1955 | | | | | | | 駐車場 | 2,000・5,000 | アスファルト | | | | | | | 70 | | | 夜間 |
| | | 矢板市 | 指 | 【施設】矢板市生涯学習館 | 36 | 48 | 18 | 139 | 55 | 20 | 体育室 | 460(1,491) | 屋内 | | 有 | 4 | 有 | 2 | 矢板市長 (生涯学習課) | 昼間 | 0287-43-6218 | 0287-43-4436 | |
| | | | | 矢板市矢板106-2 | | | | | | | 駐車場 | 4,000 | アスファルト | 20 | | | | | | 夜間 | | | 0287-40-1119 |
| | | 矢板市 | 指 | 【施設】矢板市農業者トレーニングセンター | 36 | 45 | 50 | 139 | 56 | 28 | 体育館 | 874(1,237) | 屋内 | | 有 | 1 | 有 | 1 | 矢板市長 (生涯学習課) | 昼間 | 0287-43-6218 | 0287-43-4436 | |
| | | | | 矢板市片岡1143-1 | | | | | | | 駐車場 | 3,000 | アスファルト・砂利 | 20 | | | | | | 夜間 | | | 0287-40-1119 |
| | | 矢板市 | 指 | 【施設】日新体育館 | 36 | 49 | 49 | 139 | 56 | 33 | 体育館 | 615(825) | 屋内 | | 有 | 2 | 有 | 2 | 矢板市長 (生涯学習課) | 昼間 | 0287-43-6218 | 0287-43-4436 | |
| | | | | 矢板市土屋635 | | | | | | | 駐車場 | 1,600 | アスファルト | 20 | | | | | | 夜間 | | | 0287-40-1119 |
| | | 塩谷町 | 指 | 【屋外】塩谷町総合公園 | 36 | 45 | 46 | 139 | 50 | 20 | グラウンド | 23,000 | 土・芝 | | 有 | 2 | 有 | 2 | 塩谷町長 (総務課) | 昼間 | 0287-45-1111 | 0287-45-1840 | |
| | | | | 塩谷町大字飯岡1160 | | | | | | | 駐車場 | 1,600 | アスファルト | 20 | | | | | | 夜間 | | | 0287-40-1119 |
| | | 塩谷町 | 指 | 【屋外】玉生運動広場 | 36 | 46 | 42 | 193 | 51 | 25 | グラウンド | 14,000 | 土・芝 | | 有 | 1 | 有 | 1 | 塩谷町長 (総務課) | 昼間 | 0287-45-1111 | 0287-45-1840 | |
| | | | | 塩谷町大字玉生956-2 | | | | | | | 駐車場 | 2,000 | アスファルト | 20 | | | | | | 夜間 | | | 0287-40-1119 |
| | | 塩谷町 | 指 | 【施設】塩谷町生涯学習センター | 36 | 46 | 16 | 139 | 48 | 3 | 体育館 | 647(731) | 屋内 | | 有 | 1 | 有 | 4 | 塩谷町長 (総務課) | 昼間 | 0287-45-1111 | 0287-45-1840 | |
| | | | | 塩谷町大字船生989-1 | | | | | | | 駐車場 | 1,200 | アスファルト | 20 | | | | | | 夜間 | | | 0287-40-1119 |
| | | さくら市 | 指 | 【屋外】さくら市総合公園 さくらスタジアム・野球場 | 36 | 41 | 33 | 139 | 59 | 15 | グラウンド | 14,000・23,000 | 土・芝 | 30・50 | 有 | 6 | 有 | 4 | さくら市長 (教育委員会スポーツ振興課) | 昼間 | 028-682-8888 | 028-682-7541 | |
| | | | | さくら市桜野1789 | | | | | | | 駐車場 | 3,500・5,000 | アスファルト | | | | | | | 70 | | | 夜間 |
| さくら市 | | 指 | 【屋外】さくら市鬼怒川運動公園 | 36 | 41 | 35 | 139 | 57 | 20 | グラウンド | 17,000 | 芝 | | 有 | 2 | 有 | 1 | さくら市長 (教育委員会スポーツ振興課) | 昼間 | 028-682-8888 | 028-682-7541 | | |
| | | | さくら市向河原4101 | | | | | | | 駐車場 | 6,500 | アスファルト | 50 | | | | | | 夜間 | | | 0287-40-1119 | 0287-43-3713 |
| さくら市 | 指 | 【屋外】さくら市鬼怒川河川公園 | 36 | 41 | 36 | 139 | 56 | 25 | グラウンド | 20,000 | 芝 | | 有 | 1 | 有 | 3 | さくら市長 (都市整備課) | 昼間 | 028-681-1120 | 028-682-1482 | | | |
| | | さくら市氏家1317 | | | | | | | 駐車場 | 6,600 | アスファルト | 30 | | | | | | 夜間 | | | 0287-40-1119 | 0287-43-3713 | |
| さくら市 | 指 | 【屋外】さくら市喜連川運動場 | 36 | 43 | 12 | 140 | 1 | 59 | グラウンド | 14,000 | 土 | | 有 | 2 | 有 | 1 | さくら市長 (教育委員会スポーツ振興課) | 昼間 | 028-682-8888 | 028-682-7541 | | | |
| | | さくら市喜連川886 | | | | | | | 駐車場 | 1,200 | アスファルト | 20 | | | | | | 夜間 | | | 0287-40-1119 | 0287-43-3713 | |
| さくら市 | 指 | 【屋外】さくら市菖蒲沢公園 | 36 | 44 | 19 | 140 | 2 | 0 | グラウンド | 18,000 | 土・芝 | | 有 | 4 | 有 | 2 | さくら市長 (教育委員会スポーツ振興課) | 昼間 | 028-682-8888 | 028-682-7541 | | | |
| | | さくら市金枝62-2 | | | | | | | 駐車場 | 5,500 | アスファルト | 50 | | | | | | 夜間 | | | 0287-40-1119 | 0287-43-3713 | |
| さくら市 | 指 | 【施設】さくら市氏家体育館 | 36 | 41 | 9 | 139 | 58 | 6 | 体育館 | 1,512(3,719) | 屋内 | | 有 | 4 | 有 | 4 | さくら市長 (教育委員会スポーツ振興課) | 昼間 | 028-682-8888 | 028-682-7541 | | | |
| | | さくら市氏家2730 | | | | | | | 駐車場 | 8,000 | アスファルト | 50 | | | | | | 夜間 | | | 0287-40-1119 | 0287-43-3713 | |

宿営可能場所一覧表

| ブロック | 管轄消防本部名 | 市町村名 | 種別 | 名称 | 座標（北緯） | | | 座標（東経） | | | 施設種類 | 面積（㎡） | 土地概況 | 駐車可能台数 | 屋内施設 宿営可能 人数 | 水道 | | トイレ | | 責任者 | 連絡先 | | | | |
|------|-----------|-------|--------------|-----------------------|-------------------|----|-----|--------|-----|-------|--------|-----------|---------|--------|--------------------|-----|----|-----|-------------------|--|-------------------|-------------------|--------------|--------------|--|
| | | | | | 度 | 分 | 秒 | 度 | 分 | 秒 | | | | | | 有無 | 個数 | 有無 | 個数 | | 時間帯 | 電話番号 | FAX番号 | | |
| | | | | | | | | | | | | | | | | | | | | | | | | | |
| 北東 | 塩谷広域消防本部 | 高根沢町 | 指 | 【屋外】町民広場グラウンド | 36 | 38 | 8 | 140 | 0 | 17 | グラウンド | 33,000 | 土・芝 | | | 有 | 2 | 有 | 2 | 高根沢町長 (生涯学習課) | 昼間 | 028-675-3175 | 028-675-3173 | | |
| | | | | 高根沢町石末1825 | 36 | 38 | 8 | 140 | 0 | 17 | 駐車場 | 6,500 | アスファルト | 50 | | | | | | | 夜間 | 0287-40-1119 | 0287-43-3713 | | |
| | | 高根沢町 | 指 | 【施設】高根沢町農業者トレーニングセンター | 36 | 38 | 14 | 140 | 0 | 4 | 体育館 | 768(2016) | 屋内 | | 70 | | 有 | 2 | 有 | 1 | 高根沢町長 (生涯学習課) | 昼間 | 028-675-3175 | 028-675-3173 | |
| | | | | 高根沢町石末1825 | 36 | 38 | 14 | 140 | 0 | 4 | 駐車場 | 6,500 | アスファルト | 50 | | | | | | 夜間 | | 0287-40-1119 | 0287-43-3713 | | |
| | 南那須地区消防本部 | 那須烏山市 | | | 大桶運動公園 | 36 | 42 | 55 | 140 | 9 | 10 | グラウンド等 | 116,394 | 芝 | 300 | | 有 | 3 | 有 | 1 | 那須烏山市長 (生涯学習課) | 昼間 | 0287-88-6223 | | |
| | | | | | 那須烏山市大桶1926-9 | 36 | 42 | 55 | 140 | 9 | 10 | 駐車場 | 55,000 | アスファルト | 100 | | | | | | | 夜間 | | | |
| | | 那須烏山市 | 指 | | 烏山中央公園 | 36 | 65 | 75 | 140 | 15 | 56 | グラウンド | 3,300 | 砂 | 80 | | 有 | 1 | 有 | 1 | 那須烏山市長 (生涯学習課) | 昼間 | 0287-88-6223 | | |
| | | | | | 那須烏山市中央2-13-12 | 36 | 65 | 75 | 140 | 15 | 56 | | | | | | | | | | | 夜間 | | | |
| | | 那須烏山市 | | | 烏山体育館 | 36 | 65 | 80 | 140 | 15 | 57 | 体育館 | 1,463 | 床板 | | 400 | | 有 | 1 | 有 | 1 | 那須烏山市長 (生涯学習課) | 昼間 | 0287-88-6223 | |
| | | | | | 那須烏山市中央2-13-12 | 36 | 65 | 80 | 140 | 15 | 57 | 駐車場 | 2800 | アスファルト | 50 | | | | | | 夜間 | | | | |
| | | 那須烏山市 | | | 烏山町民運動公園 | 36 | 38 | 31 | 140 | 9 | 20 | グラウンド | 22,491 | 土 | 200 | | 有 | 1 | 有 | 1 | 那須烏山市長 (生涯学習課) | 昼間 | 0287-88-6223 | | |
| | | | | | 那須烏山市南1-497-2 | 36 | 38 | 31 | 140 | 9 | 20 | | | | | | | | | | | 夜間 | | | |
| | | 那須烏山市 | | | 烏山野球場 | 36 | 37 | 97 | 140 | 9 | 79 | グラウンド | 35,443 | 芝 | 300 | | 有 | 1 | 有 | 2 | 那須烏山市長 (生涯学習課) | 昼間 | 0287-88-6223 | | |
| | | | | | 那須烏山市野上字中河原1750-2 | 36 | 37 | 97 | 140 | 9 | 79 | | | | | | | | | | | 夜間 | | | |
| | | 那須烏山市 | 指 | | 緑地運動公園 | 36 | 40 | 37 | 140 | 6 | 17 | グラウンド | 56,000 | 土 | 400 | | 有 | 4 | 有 | 3 | 那須烏山市長 (生涯学習課) | 昼間 | 0287-88-6223 | | |
| | | | | | 那須烏山市藤田1181-85 | 36 | 40 | 37 | 140 | 6 | 17 | 駐車場 | 4,000 | アスファルト | 100 | | | | | | | 夜間 | | | |
| | | 那須烏山市 | 指 | | 南那須運動公園 | 36 | 39 | 35 | 140 | 6 | 15 | グラウンド | 5,500 | 砂 | 50 | | 有 | 1 | 有 | 1 | 那須烏山市長 (生涯学習課) | 昼間 | 0287-88-6223 | | |
| | | | | | 那須烏山市岩子173-2 | 36 | 39 | 35 | 140 | 6 | 15 | | | | | | | | | | | 夜間 | | | |
| | | 那須烏山市 | 指 | | 保健福祉センター | 36 | 39 | 27 | 140 | 6 | 12 | 駐車場 | 12,000 | アスファルト | 150 | | 有 | 1 | 有 | 1 | 那須烏山市長 (健康福祉課) | 昼間 | 0287-88-7115 | | |
| | | | | | 那須烏山市田野倉85-1 | 36 | 39 | 27 | 140 | 6 | 12 | | | | | | | | | | | 夜間 | | | |
| | | 那珂川町 | | | 馬頭運動場 | 36 | 44 | 19 | 140 | 10 | 3 | グラウンド | 13,600 | 土 | 200 | | 有 | 2 | 有 | 2 | 那珂川町長 (生涯学習課) | 昼間 | 0287-96-2116 | | |
| | | | | | 那珂川町馬頭2558-1 | 36 | 44 | 19 | 140 | 10 | 3 | | | | | | | | | | | 夜間 | | | |
| | | 那珂川町 | | | 青少年旅行村(ケリニビル) | 36 | 45 | 55 | 140 | 8 | 52 | 空地 | 100,700 | 土 | 100 | | 有 | 10 | 有 | 2 | 那珂川町長 (商工観光課) | 昼間 | 0287-92-1116 | | |
| | | | | | 那珂川町小口1702 | 36 | 45 | 55 | 140 | 8 | 52 | 駐車場 | 800 | アスファルト | 20 | | | | | | | 夜間 | | | |
| | 那珂川町 | | | 那珂川町ふるさと館 | 36 | 46 | 35 | 140 | 6 | 47 | 空地 | 1,600 | 芝 | 20 | | 有 | 2 | 有 | 1 | 那珂川町長 (商工観光課) | 昼間 | 0287-92-1116 | | | |
| | | | | 那珂川町小川3796 | 36 | 46 | 35 | 140 | 6 | 47 | | | | | | | | | | | 夜間 | | | | |
| | 那珂川町 | 指 | | 旧薬利小学校 | 36 | 46 | 41 | 140 | 5 | 51 | グラウンド | 7,000 | 砂 | 100 | | 有 | 2 | 有 | 1 | 那珂川町長 (総務課管財係) | 昼間 | 0287-92-1111 | | | |
| | | | | 那珂川町薬利945 | 36 | 46 | 41 | 140 | 5 | 51 | 体育館 | 560 | 床板 | | 150 | | | | | | 夜間 | | | | |
| | 那珂川町 | | | ジュンクラシックカントリークラブ | 36 | 44 | 10 | 140 | 6 | 17 | グラウンド | 30,000 | 芝 | 500 | | 無 | | 無 | | 支配人 | 昼間 | 0287-96-3535 | | | |
| | | | | 那珂川町片平914 | 36 | 44 | 10 | 140 | 6 | 17 | 駐車場 | 2,500 | アスファルト | 50 | | | | | | | 夜間 | | | | |
| | 那珂川町 | | | 那須小川ゴルフクラブ | 36 | 44 | 58 | 140 | 5 | 55 | 空地 | 7,000 | 砂利 | 100 | | 有 | 1 | 無 | | 支配人 | 昼間 | 0287-96-2121 | | | |
| | | | | 那珂川町三輪1218 | 36 | 44 | 58 | 140 | 5 | 55 | 駐車場 | 5,000 | アスファルト | 100 | | | | | | | 夜間 | | | | |
| | 那珂川町 | 指 | | 小川総合福祉センター | 36 | 45 | 35 | 140 | 8 | 19 | 空地 | 13,000 | 芝 | 306 | | 有 | 3 | 有 | 2 | 那珂川町長 (健康福祉課) | 昼間 | 0287-92-1119 | | | |
| | | | | 那珂川町小川1065 | 36 | 45 | 35 | 140 | 8 | 19 | 駐車場 | 4,000 | アスファルト | 80 | | | | | | | 夜間 | | | | |
| | 那珂川町 | 指 | | 旧小川南小学校 | 36 | 43 | 47 | 140 | 8 | 19 | グラウンド | 3,000 | 砂 | 100 | | 有 | 3 | 有 | 1 | 那珂川町長 (生涯学習課) | 昼間 | 0287-96-2116 | | | |
| | | | | 那珂川町谷田944 | 36 | 43 | 47 | 140 | 8 | 19 | 体育館 | 560 | 床板 | | 150 | | | | | | 夜間 | | | | |
| | 那珂川町 | | | 馬頭総合体育館 | 36 | 73 | 99 | 140 | 17 | 39 | 体育館 | 2,300 | 床板 | | 500 | | 有 | 3 | 有 | 1 | 那珂川町長 (生涯学習課) | 昼間 | 0287-96-2116 | | |
| | | | | 那珂川町馬頭 | 36 | 73 | 99 | 140 | 17 | 39 | 駐車場 | 2,400 | アスファルト | 50 | | | | | | 夜間 | | | | | |
| | 那珂川町 | | | 馬頭西体育館 | 36 | 76 | 83 | 140 | 14 | 51 | 体育館 | 732 | 床板 | | 200 | | 有 | 3 | 有 | 1 | 那珂川町長 (生涯学習課) | 昼間 | 0287-96-2116 | | |
| | | | | 那珂川町小口 | 36 | 76 | 83 | 140 | 14 | 51 | 駐車場 | 300 | アスファルト | 10 | | | | | | 夜間 | | | | | |
| 那珂川町 | | | 緑化運動公園 | 36 | 76 | 83 | 140 | 14 | 51 | グラウンド | 9,500 | 砂 | | | 有 | 2 | 有 | 2 | 那珂川町長 (生涯学習課) | 昼間 | 0287-96-2116 | | | | |
| | | | 那珂川町小川 | 36 | 76 | 83 | 140 | 14 | 51 | 駐車場 | 3,700 | アスファルト | 60 | | | | | | | 夜間 | | | | | |
| 那珂川町 | | | 広重美術館 | 36 | 73 | 87 | 140 | 17 | 12 | 駐車場 | 2,600 | アスファルト | 50 | | 有 | 2 | 有 | 1 | 栃木県 (県土整備部保全部) | 昼間 | | | | | |
| | | | 那珂川町馬頭 | 36 | 73 | 87 | 140 | 17 | 12 | | | | | | | | | | | 夜間 | | | | | |
| 南西 | 足利市消防本部 | 足利市 | | 小俣公園 | 36 | 21 | 50 | 139 | 22 | 40 | グラウンド | 24,800 | 土 | 200 | | 有 | 3 | 有 | 1 | 公益財団法人足利市みどり と文化・スポーツ財団渡良 瀬グリーンプラザ | 昼間 | 0284-40-1787 | 0284-40-1788 | | |
| | | | | 足利市小俣南町3 | 36 | 21 | 50 | 139 | 22 | 40 | | | | | | | | | | | 夜間 | | | | |
| | | 足利市 | | 老人福祉センター西幸楽荘 | 36 | 21 | 32 | 139 | 23 | 52 | 駐車場 | 3,000 | アスファルト | 30 | | 有 | 1 | 有 | 1 | 足利市役所元気高齢課 | 昼間 | 0284-20-2153 | 0284-20-1456 | | |
| | | | | 足利市大前町1452 | 36 | 21 | 32 | 139 | 23 | 52 | | | | | | | | | | | 夜間 | | | | |
| 足利市 | | | 足利工業大学東グラウンド | 36 | 21 | 00 | 139 | 23 | 59 | グラウンド | 8,000 | 土 | 80 | | 有 | 1 | 有 | 1 | 理事長 | 昼間 | 0284-62-0605 | | | | |
| | | | 足利市大前町268-1 | 36 | 21 | 00 | 139 | 23 | 59 | | | | | | | | | | | 夜間 | | | | | |
| 足利市 | | | 足利工業大学北グラウンド | 36 | 21 | 00 | 139 | 23 | 59 | グラウンド | 20,000 | 土 | 160 | | 有 | 1 | 有 | 1 | 理事長 | 昼間 | 0284-62-0605 | | | | |
| | | | 足利市大前町268-11 | 36 | 21 | 00 | 139 | 23 | 59 | | | | | | | | | | | 夜間 | | | | | |

別表5

宿営可能場所一覧表

| ブロック | 管轄消防本部名 | 市町村名 | 種別 | 名称 | 座標（北緯） | | | 座標（東経） | | | 施設種類 | 面積 (㎡) | 土地 概況 | 駐車可 能台数 | 屋内施設 宿営可能 人数 | 水道 | | トイレ | | 責任者 | 連絡先 | | |
|-------------|---------|----------------|-------------------------------|---------------|--------|-----|-----|--------|----|--------|---------|-----------|----------|------------|--------------------|----|---|-----------|-----------------------|--|--------------|--------------|--------------|
| | | | | | 度 | 分 | 秒 | 度 | 分 | 秒 | | | | | | 有 | 無 | 有 | 無 | | 時間帯 | 電話番号 | FAX番号 |
| | | | | | | | | | | | | | | | | | | | | | | | |
| 南西 | 足利市消防本部 | 足利市 | | 赤松台公園 | 36 | 21 | 5 | 139 | 28 | 15 | グラウンド | 4,000 | 芝 | 50 | | 有 | 2 | 有 | 1 | 足利市総合運動場管理事務所 | 昼間 | 0284-41-3963 | 0284-43-1248 |
| | | | | 足利市赤松台1-2 | | | | | | | | | | | | | | | | | | 夜間 | |
| | | 足利市 | | 利保公園 | 36 | 20 | 39 | 139 | 28 | 8 | グラウンド | 7,800 | 芝 | 80 | | 有 | 2 | 有 | 1 | 足利市役所市街地整備課 | 昼間 | 0284-20-2181 | |
| | | | | 足利市利保町2-4 | | | | | | | | | | | | | | | | | | 夜間 | |
| | | 足利市 | | 白鷗大学富田校舎グラウンド | 36 | 18 | 41 | 139 | 31 | 38 | グラウンド | 6,689 | 土 | 80 | | 有 | 1 | 有 | 1 | 理事長 | 昼間 | 0284-91-2633 | |
| | | | | 足利市多田木町1067 | | | | | | | | | | | | | | | | | | 夜間 | |
| | | 足利市 | | 北郷公園 | 36 | 20 | 34 | 139 | 27 | 58 | グラウンド | 4,200 | 芝 | 50 | | 有 | 2 | 有 | 1 | 足利市総合運動場管理事務所 | 昼間 | 0284-41-3963 | 0284-43-1248 |
| | | | | 足利市利保町1-1 | | | | | | | | | | | | | | | | | | 夜間 | |
| | | 足利市 | | 山川公園 | 36 | 19 | 9 | 139 | 28 | 32 | グラウンド | 6,900 | 芝 | 60 | | 有 | 1 | 有 | 1 | 足利市毛野体育館 | 昼間 | 0284-43-2013 | |
| | | | | 足利市山川町50 | | | | | | | 体育館 | 724 | 床板 | | 278 | | | | | | | 夜間 | |
| | | 足利市 | 指 | コミュニティー広場 | 36 | 17 | 46 | 139 | 27 | 28 | グラウンド | 13,000 | 土 | 50 | | 有 | 2 | 有 | 2 | 足利市役所市民スポーツ課 | 昼間 | 0284-20-2232 | 0284-20-2214 |
| | | | | 足利市百頭町2017 | | | | | | | | | | | | | | | | | | 夜間 | |
| | | 足利市 | | 福富公園 | 36 | 18 | 35 | 139 | 28 | 21 | グラウンド | 15,000 | 土 | 50 | | 有 | 1 | 有 | 1 | 公益財団法人足利市みどり と文化・スポーツ財団渡良 瀬グリーンプラザ | 昼間 | 0284-40-1787 | 0284-40-1788 |
| | | | | 足利市福富新町1849-1 | | | | | | | | | | | | | | | | | | 夜間 | |
| | | 足利市 | | 八坂団地公園 | 36 | 16 | 35 | 139 | 28 | 39 | グラウンド | 13,900 | 土 | 50 | | 有 | 1 | 有 | 1 | 公益財団法人足利市みどり と文化・スポーツ財団渡良 瀬グリーンプラザ | 昼間 | 0284-40-1787 | 0284-40-1788 |
| | | | | 足利市羽刈町867-1 | | | | | | | | | | | | | | | | | | 夜間 | |
| | | 足利市 | | あがた工業団地南公園 | 36 | 17 | 20 | 139 | 27 | 38 | グラウンド | 8,300 | 土 | 50 | | 有 | 1 | 有 | 1 | 足利市役所市街地整備課 | 昼間 | 0284-20-2181 | |
| | | | | 足利市県町1731-7 | | | | | | | | | | | | | | | | | | 夜間 | |
| | | 足利市 | | 農業研修センターグラウンド | 36 | 17 | 13 | 139 | 31 | 23 | グラウンド | 8,100 | 土 | 40 | | 有 | 1 | 有 | 1 | 足利市農業研修センター | 昼間 | 0284-72-7359 | |
| | | | | 足利市野田町951 | | | | | | | | | | | | | | | | | | 夜間 | |
| | 足利市 | | 市民プラザ身体障がい者スポーツセンターアリーナ/第一駐車場 | 36 | 19 | 11 | 139 | 26 | 58 | 駐車場 | 2,530 | アスファルト | 20 | | 有 | 2 | 有 | 1 | 足利市民プラザ男女 共同参画センター | 昼間 | 0284-72-8511 | 0284-72-7278 | |
| | | | 足利市朝倉町264 | | | | | | | 体育館 | 816 | 床板 | | 313 | | | | | | | 夜間 | | |
| | 足利市 | | 市民プラザ西館/第二駐車場 | 36 | 19 | 13 | 139 | 26 | 53 | 駐車場 | 2,584 | アスファルト | 30 | | 有 | 2 | 有 | 1 | 足利市民プラザ男女 共同参画センター | 昼間 | 0284-72-8511 | 0284-72-7278 | |
| | | | 足利市朝倉町265 | | | | | | | 屋内施設 | 468 | 床板 | | 180 | | | | | | | 夜間 | | |
| | 足利市 | | 市民プラザ第三駐車場 | 36 | 19 | 10 | 139 | 26 | 52 | 駐車場 | 5,922 | アスファルト | 40 | | 有 | 2 | 無 | | 足利市民プラザ男女 共同参画センター | 昼間 | 0284-72-8511 | 0284-72-7278 | |
| | | | 足利市朝倉町266 | | | | | | | | | | | | | | | | | | 夜間 | | |
| | 足利市 | | 山辺公民館/グラウンド | 36 | 18 | 52 | 139 | 26 | 28 | グラウンド | 7,200 | 土 | 50 | | 有 | 2 | 有 | 1 | 足利市役所生涯学習課 | 昼間 | 0284-71-0628 | 0284-73-4285 | |
| | | | 足利市堀込町2843 | | | | | | | 屋内施設 | 296 | 床板 | | 113 | | | | | | | 夜間 | | |
| | 足利市 | | 矢場川公民館/駐車場 | 36 | 18 | 18 | 139 | 25 | 48 | 駐車場 | 1,848 | アスファルト | 20 | | 有 | 4 | 有 | 1 | 足利市役所生涯学習課 | 昼間 | 0284-71-2444 | 0284-73-4287 | |
| | | | 足利市里矢場町1643-1 | | | | | | | 屋内施設 | 190 | 床板 | | 73 | | | | | | | 夜間 | | |
| | 佐野市消防本部 | 佐野市 | 指 | 佐野市運動公園 | 36 | 20 | 55 | 139 | 33 | 9 | | 15,000 | 土 | 200 | | 有 | 5 | 有 | 5 | スポーツ立市推進課 | 昼間 | 0283-25-0403 | 0283-25-3581 |
| | | | | 佐野市赤見町2130-2 | | | | | | | | | | | | | | | | | | 夜間 | 0283-24-5111 |
| | | 佐野市 | 指 | 佐野市文化会館 | 36 | 18 | 18 | 139 | 35 | 50 | | 11,000 | 土 | 300 | | 有 | 2 | 有 | 2 | 文化振興課 | 昼間 | 0283-24-7211 | 0283-24-8447 |
| 佐野市浅沼町580-5 | | | | | | | | | | | | | | | | | | | | | 夜間 | 0283-24-5111 | 0283-22-9104 |
| 佐野市 | | | とみあさ公園 | 36 | 18 | 15 | 139 | 35 | 52 | | 12,200 | 芝 | 50 | | 有 | 1 | 有 | 1 | 都市整備課 | 昼間 | 0283-20-5111 | 〃 | |
| | | | 佐野市富岡町1284 | | | | | | | | | | | | | | | | | | 夜間 | 〃 | 〃 |
| 佐野市 | | | 栄公園 | 36 | 18 | 31 | 139 | 35 | 46 | | 21,600 | 土 | 50 | | 有 | 1 | 有 | 1 | スポーツ立市推進課 | 昼間 | 0283-25-0403 | 〃 | |
| | | | 佐野市栄町15 | | | | | | | | | | | | | | | | | | 夜間 | 0283-24-5111 | 〃 |
| 佐野市 | | 指 | 田沼総合運動場 | 36 | 22 | 24 | 139 | 35 | 6 | | 12,000 | 土 | 200 | | 有 | 2 | 有 | 1 | スポーツ立市推進課 | 昼間 | 0283-62-8881 | 〃 | |
| | | | 佐野市田沼町1600 | | | | | | | | | | | | | | | | | | 夜間 | 0283-24-5111 | 〃 |
| 佐野市 | 指 | 田沼グリーンスポーツセンター | 36 | 23 | 1 | 139 | 34 | 25 | | 18,000 | 土 | 300 | | 有 | 4 | 有 | 2 | スポーツ立市推進課 | 昼間 | 0283-62-8881 | 〃 | | |
| | | 佐野市戸室町1592-2 | | | | | | | | | | | | | | | | | | 夜間 | 0283-24-5111 | 〃 | |
| 佐野市 | | 中運動公園 | 36 | 22 | 59 | 139 | 37 | 7 | | 22,000 | 土 | 50 | | 有 | 2 | 有 | 1 | スポーツ立市推進課 | 昼間 | 0283-24-5111 | 〃 | | |
| | | 佐野市中町345-1 | | | | | | | | | | | | | | | | | | 夜間 | 〃 | 〃 | |
| 佐野市 | 指 | 葛生あくとプラザ | 36 | 24 | 15 | 139 | 36 | 28 | | 6,800 | アスファルト | 100 | | 有 | 2 | 有 | 2 | 文化振興課 | 昼間 | 0283-86-4715 | 0283-86-4440 | | |
| | | 佐野市あくと町3084 | | | | | | | | | | | | | | | | | | 夜間 | 0283-24-5111 | 0283-22-9104 | |
| 栃木市消防本部 | 栃木市 | 指 | 栃木市総合運動公園多目的グラウンド | 36 | 24 | 0 | 139 | 43 | 32 | | 16,200 | 土 | 233 | | 有 | 2 | 有 | 4 | 栃木市長 | 昼間 | 0282-23-2523 | 0282-23-5467 | |
| | | | 栃木市川原田町760 | | | | | | | | | | | | | | | | | | 夜間 | | |
| | 栃木市 | 広 | 県営都市公園みかも山公園 | 36 | 17 | 49 | 139 | 37 | 37 | | 476,000 | アスファルト | 50 | | 有 | 4 | 有 | 4 | みかも山公園 管理事務所長 | 昼間 | 0282-55-7272 | 0282-55-5666 | |
| | | | 栃木市藤岡町大田和地内 | | | | | | | | | | | | | | | | | | 夜間 | | |
| 栃木市 | | 中央公園 | 36 | 20 | 21 | 139 | 43 | 2 | | 8,097 | 土 | 616 | | 有 | 1 | 無 | | 栃木市長 | 昼間 | 0282-23-2523 | 0282-23-5467 | | |
| | | 栃木市大平町富田4016 | | | | | | | | | | | | | | | | | | 夜間 | | | |

別表5

宿営可能場所一覧表

| ブロック | 管轄消防本部名 | 市町村名 | 種別 | 名称 | 座標（北緯） | | | 座標（東経） | | | 施設種類 | 面積 (㎡) | 土地 概況 | 駐車可 能台数 | 屋内施設 宿営可能 人数 | 水道 | | トイレ | | 責任者 | 連絡先 | | |
|------|---------|-------------------|----|--------------------|--------|-----|----|--------|--------|---------|--------|-----------|----------|------------|--------------------|----|----|---------------------|----|---------------------|--------------|--------------|--------------|
| | | | | | 度 | 分 | 秒 | 度 | 分 | 秒 | | | | | | 有無 | 個数 | 有無 | 個数 | | 時間帯 | 電話番号 | FAX番号 |
| 南西 | 栃木市消防本部 | 栃木市 | | かかしの里運動場 | 36 | 20 | 43 | 139 | 40 | 39 | | 6,600 | 土 | 502 | | 有 | 3 | 有 | 2 | 栃木市長 | 昼間 | 0282-23-2523 | 0282-23-5467 |
| | | | | 栃木市大平町西山田1771-3 | | | | | | | | | | | | | | | | | | 夜間 | |
| | | 栃木市 | | 西方桜グラウンド | 36 | 28 | 12 | 139 | 45 | 12 | | 8,636 | 芝 | 50 | | 有 | 1 | 有 | 1 | 栃木市長 | 昼間 | 0282-23-2523 | 0282-23-5467 |
| | | | | 栃木市西方町金崎706-1 | | | | | | | | | | | | | | | | | | 夜間 | |
| | | 栃木市 | | 西方南グラウンド | 36 | 27 | 12 | 139 | 45 | 39 | | 14,010 | 土 | 20 | | 有 | 1 | 有 | 1 | 栃木市長 | 昼間 | 0282-23-2523 | 0282-23-5467 |
| | | | | 栃木市西方町金井1796-3 | | | | | | | | | | | | | | | | | | 夜間 | |
| 栃木市 | | 西方ふれあいパーク | 36 | 28 | 37 | 139 | 44 | 7 | | 10,000 | 芝 | 20 | | 有 | 2 | 有 | 1 | 栃木市長 | 昼間 | 0282-23-2523 | 0282-23-5467 | | |
| | | 栃木市西方町本城1054-1 | | | | | | | | | | | | | | | | | | 夜間 | | | |
| 栃木市 | 指 | 岩舟公民館 | 36 | 18 | 49 | 139 | 40 | 3 | | 18,500 | 土 | 50 | | 有 | 2 | 有 | 2 | 栃木市長 | 昼間 | 0282-23-2523 | 0282-23-5467 | | |
| | | 栃木市岩舟町静2292-1 | | | | | | | | | 芝 | | | | | | | | | 夜間 | | | |
| 栃木市 | | 岩舟総合運動公園 | 36 | 20 | 2 | 139 | 38 | 59 | | 220,000 | 土 | 300 | | 有 | 10 | 有 | 5 | 栃木市長 | 昼間 | 0282-23-2523 | 0282-23-5467 | | |
| | | 栃木市岩舟町三谷1038-1 | | | | | | | | | アスファルト | | | | | | | | | 夜間 | | | |
| 北西 | 日光市消防本部 | 日光市 | 広 | 日光だいや川公園 | 36 | 43 | 59 | 139 | 39 | 47 | 公園 | 120,000 | アスファルト | 300 | | 有 | 6 | 有 | 7 | 管理事務所 | 昼間 | 0288-23-0111 | |
| | | | | 日光市瀬川844 | | | | | | | | | 芝 | | | | | | | | | 夜間 | |
| | | 日光市 | 指 | 日光市丸山公園 グリーンスポーツ施設 | 36 | 44 | 14 | 139 | 40 | 13 | 公園 | 110,000 | アスファルト | 55 | | 有 | 5 | 有 | 3 | 丸山公園管理事務所 | 昼間 | 0288-22-9466 | |
| | | | | 日光市瀬尾1640-22 | | | | | | | | | 芝 | | 70 | | | | | | | 夜間 | |
| | | 日光市 | | 今市青少年スポーツセンター | 36 | 42 | 28 | 139 | 46 | 34 | 運動場等 | 110,000 | アスファルト | 140 | | 有 | 10 | 有 | 4 | センター所長 | 昼間 | 0288-26-1155 | 0288-26-4706 |
| | | | | 日光市根室609-1 | | | | | | | | | 芝 | | 728 | | | | | | | 夜間 | |
| | | 日光市 | | 今市運動公園 | 36 | 43 | 36 | 139 | 42 | 44 | 運動場等 | 60,000 | アスファルト | 100 | | 有 | 5 | 有 | 3 | 今市運動公園体育センター | 昼間 | 0288-22-6470 | 0288-22-6484 |
| | | | | 日光市今市1659-131 | | | | | | | | | 芝 | | 458 | | | | | | | 夜間 | 0288-26-1422 |
| | | 日光市 | | 豊岡運動公園 | 36 | 45 | 39 | 139 | 42 | 52 | 運動場等 | 20,000 | アスファルト | 28 | | 有 | 3 | 有 | 2 | 日光市豊岡公民館 | 昼間 | 0288-21-8216 | |
| | | | | 日光市大桑町136 | | | | | | | | | 土 | | 240 | | | | | | | 夜間 | 0288-22-1111 |
| | | 日光市 | | 塩野室運動公園 | 36 | 43 | 52 | 139 | 50 | 11 | 運動場 | 50,000 | 芝 | 86 | | 有 | 1 | 有 | 2 | 日光市小林公民館 | 昼間 | 0288-26-8117 | |
| | | | | 日光市小林橋周辺 | | | | | | | | | | | | | | | | | | 夜間 | 0288-22-1111 |
| | | 日光市 | | 龍王峡駐車場 | 36 | 51 | 36 | 139 | 43 | 11 | 駐車場 | 5,016 | アスファルト | 145 | | 有 | 2 | 有 | 1 | 藤原行政センター長（地域振興・防災係） | 昼間 | 0288-76-4100 | 0288-76-1110 |
| | | | | 日光市藤原1357 | | | | | | | | | | | | | | | | | | 夜間 | 〃 |
| | | 日光市 | | 鬼怒川公園野外ステージ | 36 | 50 | 29 | 139 | 43 | 24 | 公園 | 4,108 | 芝 | 119 | | 有 | 2 | 有 | 1 | 藤原行政センター長（地域振興・防災係） | 昼間 | 0288-76-4100 | 0288-76-1110 |
| | | | | 日光市藤原19 | | | | | | | | | | | | | | | | | | 夜間 | 〃 |
| | | 日光市 | | 鬼怒川レジャー公園 | 36 | 48 | 0 | 139 | 42 | 23 | 公園 | 39,900 | 芝 | | | 有 | 4 | 有 | 2 | 藤原行政センター長（地域振興・防災係） | 昼間 | 0288-76-4100 | 0288-76-1110 |
| | | | | 日光市鬼怒川温泉大原35 | | | | | | | | | アスファルト | 176 | | | | | | | | 夜間 | 〃 |
| | | 日光市 | | 日光江戸村駐車場 | 36 | 47 | 25 | 139 | 41 | 46 | 駐車場 | 42,300 | アスファルト | 1226 | | 有 | 10 | 有 | 5 | (株)時代村 | 昼間 | 0288-77-1080 | |
| | | | | 日光市柄倉470 | | | | | | | | | | | | | | | | | | 夜間 | |
| 日光市 | | 上三依・塩原温泉口駅駐車場 | 37 | 0 | 49 | 139 | 43 | 42 | 駐車場 | 2,511 | アスファルト | 72 | | 有 | 2 | 有 | 1 | 藤原行政センター長（地域振興・防災係） | 昼間 | 0288-76-4100 | 0288-76-1110 | | |
| | | 日光市上三依804 | | | | | | | | | | | | | | | | | | 夜間 | 〃 | 〃 | |
| 日光市 | | 湯西川安ヶ森レクリエーションパーク | 36 | 59 | 10 | 139 | 35 | 53 | レジャー施設 | 9,200 | 芝 | 266 | | 有 | 2 | 有 | 1 | 施設管理者 | 昼間 | 0288-98-0145 | | | |
| | | 日光市湯西川1878-3 | | | | | | | | | | | | | | | | | | | 夜間 | 〃 | 〃 |
| 日光市 | | 日光運動公園 | 36 | 44 | 47 | 139 | 38 | 15 | 運動場 | 29,963 | 土 | 554 | | 有 | 4 | 有 | 2 | 日光運動公園管理事務所 | 昼間 | 0288-54-1585 | | | |
| | | 日光市所野2832-2 | | | | | | | | | | | | | | | | | | | 夜間 | | |
| 日光市 | | 日光市細尾ドームリンク | 36 | 43 | 44 | 139 | 33 | 14 | 駐車場 | 7,719 | アスファルト | 142 | | 有 | 1 | 有 | 1 | 日光市公共施設 振興公社 | 昼間 | 0288-54-1585 | | | |
| | | 日光市細尾676-12 | | | | | | | | | | | | | | | | | | | 夜間 | | |
| 日光市 | | 二荒山外苑運動場 | 36 | 44 | 25 | 139 | 36 | 53 | 運動場 | 10,080 | 土 | 186 | | 無 | | 無 | | 二荒山神社 | 昼間 | 0288-54-0535 | 0288-54-0537 | | |
| | | 日光市中宮祠2478 | | | | | | | | | | | | | | | | | | | 夜間 | | |
| 鹿沼市 | 指 | 黒川緑地公園 | 36 | 33 | 29 | 139 | 45 | 39 | | 50,000 | 土 | 500 | | 無 | | 有 | 1 | 鹿沼市長 | 昼間 | 0289-63-2214 | 0289-63-2274 | | |
| | | 鹿沼市朝日橋周辺 | | | | | | | | | 芝 | | | | | | | | | 夜間 | 0289-64-2111 | 0289-63-2143 | |
| 鹿沼市 | | 出合いの森総合公園 | 36 | 32 | 18 | 139 | 43 | 12 | | 34,500 | 土 | 345 | | 有 | 5 | 有 | 4 | 鹿沼市長 | 昼間 | 0289-60-3321 | 0289-63-3320 | | |
| | | 鹿沼市酒野谷1335-3 | | | | | | | | | 芝 | | | | | | | | | 夜間 | 0289-64-2111 | 0289-63-2143 | |

宿営可能場所一覧表

| ブロック | 管轄消防本部名 | 市町村名 | 種別 | 名称 | 座標（北緯） | | | 座標（東経） | | | 施設種類 | 面積 (㎡) | 土地 概況 | 駐車可 能台数 | 屋内施設 宿営可能 人数 | 水道 | | トイレ | | 責任者 | 連絡先 | | |
|------|---------|------|----|------------------|--------|----|----|--------|----|----|------|-----------|----------|------------|--------------------|----|----|-----|-----------------|-----|--------------|--------------|--------------|
| | | | | | 度 | 分 | 秒 | 度 | 分 | 秒 | | | | | | 有無 | 個数 | 有無 | 個数 | | 時間帯 | 電話番号 | FAX番号 |
| 北西 | 鹿沼市消防本部 | 鹿沼市 | | 鹿沼市自然の森総合公園サッカー場 | 36 | 30 | 38 | 139 | 47 | 58 | | 12,000 | 土 | 50 | 有 | 1 | 有 | 1 | 鹿沼市長 | 昼間 | 0289-72-1300 | | |
| | | | | 鹿沼市下石川694-1 | | | | | | | | | | | | | | | | 夜間 | | | |
| | | 鹿沼市 | | 粟野コミュニティスポーツ施設 | 36 | 31 | 22 | 139 | 40 | 7 | | 6,500 | 土 | 65 | 有 | 1 | 有 | 1 | 鹿沼市長 | 昼間 | 0289-63-2253 | | |
| | | | | 鹿沼市口栗野1812 | | | | | | | | | | | | | | | | 夜間 | | | 0289-64-2111 |
| | | 鹿沼市 | | 旧栗野高校 | 36 | 31 | 14 | 139 | 40 | 27 | | 11,000 | 土 | 110 | 無 | | 無 | | 栃木県 | 昼間 | | | |
| | | | | 鹿沼市口栗野1730 | | | | | | | | | | | | | | | | 夜間 | | | |
| | | 鹿沼市 | | 鹿沼市花木センター | 36 | 32 | 26 | 139 | 46 | 50 | | 12,450 | 土 | 124 | 有 | 2 | 有 | 2 | 鹿沼市 花木センター公社 | 昼間 | 0289-76-2310 | 0289-76-3107 | |
| | | | | 鹿沼市茂呂2086-1 | | | | | | | | | | | | | | | | 夜間 | | | |

※種別 広は広域災害対策拠点、地は地域災害対策拠点施設、指は指定避難場所

2-23-6 県の応援協定締結状況

(令和5年6月30日現在)

| 番号 | 分類 | 内容 | 締結先 | 協定等の名称 | 締結年月日 |
|----|------|--|---|--|----------|
| 1 | 行政機関 | 相互応援協力 | 全都道府県(全国知事会) | 全国都道府県における災害時等の広域応援に関する協定 | H8.7.18 |
| 2 | 行政機関 | 相互応援協力 | 茨城県、群馬県、埼玉県、千葉県、東京都、神奈川県、山梨県、長野県、静岡県 | 震災時等の相互応援に関する協定 | S52.6.16 |
| 3 | 行政機関 | 相互応援協力 | 福島県、茨城県、群馬県、新潟県 | 災害時等における福島県、茨城県、栃木県、群馬県及び新潟県五県相互応援に関する協定 | H18.7.24 |
| 4 | 行政機関 | 相互応援協力 | 県内市町村 | 災害時における市町村相互応援に関する協定 | H8.7.30 |
| 5 | 行政機関 | 航空消防防災相互応援 | 福島県、茨城県、群馬県、埼玉県 | 航空消防防災相互応援協定 | H11.3.17 |
| 6 | 行政機関 | 災害廃棄物等の処理の協力 | 宇都宮市、足利市、栃木市、佐野市、鹿沼市、日光市、小山市、真岡市、大田原市、矢板市、那須塩原市、さくら市、那須烏山市、下野市、上三川町、西方町、二宮町、益子町、茂木町、市貝町、芳賀町、壬生町、野木町、大平町、藤岡町、岩舟町、都賀町、塩谷町、高根沢町、那須町、那珂川町、那須地区広域行政事務組合、佐野地区衛生施設組合、芳賀郡中部環境衛生事務組合、栃木地区広域行政事務組合、芳賀地区広域行政事務組合、真岡・二宮地区清掃事務組合、南那須地区広域行政事務組合、塩谷広域行政組合、小山広域保健衛生組合 | 栃木県災害廃棄物等の処理における市町村等相互応援に関する協定書 | H20.3.21 |
| 7 | 行政機関 | 工業用水道災害に係る相互応援 | 茨城県、群馬県、埼玉県、千葉県、東京都、横浜市、川崎市 | 関東地域における工業用水道災害相互応援に関する協定 | H11.1.5 |
| 8 | 行政機関 | 災害時支援(公務員宿舎・未利用国有地の無償提供、災害対応業務に係る職員派遣) | 財務省関東財務局、財務省関東財務局宇都宮財務事務所 | 災害時の支援等に関する協定 | H29.2.23 |
| 9 | 放送 | 災害対策法第57条関係 | 日本放送協会宇都宮放送局 | 災害時における放送要請に関する協定 | S54.9.10 |
| 10 | 放送 | 災害対策法第57条関係 | (株)栃木放送 | 災害時における放送要請に関する協定 | S54.9.10 |
| 11 | 放送 | 災害対策法第57条関係 | (株)エフエム栃木 | 災害時における放送要請に関する協定 | H6.4.1 |
| 12 | 放送 | 災害対策法第57条関係 | (株)とちぎテレビ | 災害時における放送要請に関する協定 | H11.7.1 |

2-23-6 県の応援協定締結状況

(令和5年6月30日現在)

| 番号 | 分類 | 内容 | 締結先 | 協定等の名称 | 締結年月日 |
|-------|------|----------|--|------------------------|----------|
| 13 | 報道 | 広報活動 | (株)朝日新聞社宇都宮支局 | 災害時の応急対策業務の実施に関する基本合意書 | H9.1.20 |
| | | | | 災害時等における報道要請に関する協定 | H9.1.20 |
| 14 | 報道 | 広報活動 | (株)読売新聞社宇都宮支局 | 災害時の応急対策業務の実施に関する基本合意書 | H9.1.20 |
| | | | | 災害時等における報道要請に関する協定 | H9.1.20 |
| 15 | 報道 | 広報活動 | (株)毎日新聞社宇都宮支局 | 災害時の応急対策業務の実施に関する基本合意書 | H9.1.20 |
| | | | | 災害時等における報道要請に関する協定 | H9.1.20 |
| 16 | 報道 | 広報活動 | (株)産業経済新聞社宇都宮支局 | 災害時の応急対策業務の実施に関する基本合意書 | H9.1.20 |
| | | | | 災害時等における報道要請に関する協定 | H9.1.20 |
| 17 | 報道 | 広報活動 | (株)日本経済新聞社宇都宮支局 | 災害時の応急対策業務の実施に関する基本合意書 | H9.1.20 |
| | | | | 災害時等における報道要請に関する協定 | H9.1.20 |
| 18 | 報道 | 広報活動 | 東京新聞宇都宮支局 | 災害時の応急対策業務の実施に関する基本合意書 | H9.1.20 |
| | | | | 災害時等における報道要請に関する協定 | H9.1.20 |
| 19 | 報道 | 広報活動 | (株)下野新聞社 | 災害時の応急対策業務の実施に関する基本合意書 | H9.1.20 |
| | | | | 災害時等における報道要請に関する協定 | H9.1.20 |
| 20 | 報道 | 広報活動 | (株)日刊工業新聞社栃木支局 | 災害時の応急対策業務の実施に関する基本合意書 | H9.1.20 |
| | | | | 災害時等における報道要請に関する協定 | H9.1.20 |
| 21 | 報道 | 広報活動 | (一社)共同通信社宇都宮支局 | 災害時の応急対策業務の実施に関する基本合意書 | H9.1.20 |
| | | | | 災害時等における報道要請に関する協定 | H9.1.20 |
| 22 | 報道 | 広報活動 | (株)時事通信社宇都宮支局 | 災害時の応急対策業務の実施に関する基本合意書 | H9.1.20 |
| | | | | 災害時等における報道要請に関する協定 | H9.1.20 |
| 23 | 報道 | 広報活動 | 日本テレビ放送網(株) | 災害時の応急対策業務の実施に関する基本合意書 | H9.1.20 |
| | | | | 災害時等における報道要請に関する協定 | H9.1.20 |
| 24 | 報道 | 広報活動 | (株)フジテレビジョン | 災害時の応急対策業務の実施に関する基本合意書 | H9.1.20 |
| | | | | 災害時等における報道要請に関する協定 | H9.1.20 |
| 25 | 報道 | 広報活動 | (株)東京放送 | 災害時の応急対策業務の実施に関する基本合意書 | H9.1.20 |
| | | | | 災害時等における報道要請に関する協定 | H9.1.20 |
| 26 | 報道 | 広報活動 | 全国朝日放送(株) | 災害時の応急対策業務の実施に関する基本合意書 | H9.1.20 |
| | | | | 災害時等における報道要請に関する協定 | H9.1.20 |
| 27 | 救急救護 | 医療救護活動 | (一社)栃木県医師会 | 災害時の応急対策業務の実施に関する基本合意書 | H9.1.20 |
| | | | | 災害時の医療救護に関する協定 | H11.7.1 |
| | | | | 災害時の医療救護に関する協定実施細目 | H11.7.1 |
| 28 | 救急救護 | 救助及びその応援 | 日本赤十字社栃木県支部 | 災害時の応急対策業務の実施に関する基本合意書 | H9.1.20 |
| 29 | 救急救護 | 薬剤師班の派遣 | (一社)栃木県薬剤師会 | 災害時の応急対策業務の実施に関する基本合意書 | H9.1.20 |
| | | | | 災害時の医療救護に関する協定書 | H24.3.28 |
| | | | | 災害時の医療救護に関する協定実施細則 | H24.3.28 |
| 30 | 救急救護 | 医療救護活動 | (公社)栃木県看護協会 | 災害時の医療救護活動に関する協定 | H24.10.9 |
| 31-37 | 救急救護 | DMATの派遣 | 済生会宇都宮、足利赤十字、那須赤十字(大田原赤十字)、独協医科大学、自治医科大学附属、芳賀赤十字、上都賀総合病院 | 栃木県DMAT派遣に関する協定書 | H21.11.1 |
| 38 | 救急救護 | DMATの派遣 | NHO栃木医療センター(国立病院機構栃木病院) | 栃木県DMAT派遣に関する協定書 | H23.12.1 |
| 39 | 救急救護 | DMATの派遣 | JCHOうつのみや病院(宇都宮社会保険病院) | 栃木県DMAT派遣に関する協定書 | H24.11.1 |
| 40 | 救急救護 | DMATの派遣 | 独協医科大学日光医療センター | 栃木県DMAT派遣に関する協定書 | H28.3.31 |

2-23-6 県の応援協定締結状況

(令和5年6月30日現在)

| 番号 | 分類 | 内容 | 締結先 | 協定等の名称 | 締結年月日 |
|----|------|------------|---------------------------|-------------------------|-----------|
| 41 | 救急救護 | DMATの派遣 | 国際医療福祉大学塩谷病院 | 栃木県DMAT派遣に関する協定書 | H29.4.1 |
| 42 | 救急救護 | DMATの派遣 | 新小山市民病院 | 栃木県DMAT派遣に関する協定書 | R2.4.1 |
| 43 | 救急救護 | DMATの派遣 | 佐野厚生総合病院 | 栃木県DMAT派遣に関する協定書 | R2.4.1 |
| 44 | 救急救護 | LDMATの派遣 | 那須南病院 | 栃木県DMAT派遣に関する協定書 | H30.4.1 |
| 45 | 救急救護 | LDMATの派遣 | 宇都宮記念病院 | 栃木県DMAT派遣に関する協定書 | R2.4.1 |
| 46 | 救急救護 | LDMATの派遣 | 菅間記念病院 | 栃木県DMAT派遣に関する協定書 | R2.4.1 |
| 47 | 救急救護 | 災害支援ナースの派遣 | 南那須地区広域行政事務組合立那須南病院 | 栃木県における災害支援ナースの派遣に関する協定 | R6.3.11 |
| 48 | 救急救護 | 災害支援ナースの派遣 | 上都賀総合病院 | 栃木県における災害支援ナースの派遣に関する協定 | R6.3.11 |
| 49 | 救急救護 | 災害支援ナースの派遣 | 学校法人 国際医療福祉大学 国際医療福祉大学病院 | 栃木県における災害支援ナースの派遣に関する協定 | R6.3.11 |
| 50 | 救急救護 | 災害支援ナースの派遣 | 医療法人社団 亮仁会 那須中央病院 | 栃木県における災害支援ナースの派遣に関する協定 | R6.3.11 |
| 51 | 救急救護 | 災害支援ナースの派遣 | 地方独立行政法人 新小山市民病院 | 栃木県における災害支援ナースの派遣に関する協定 | R6.3.11 |
| 52 | 救急救護 | 災害支援ナースの派遣 | 佐野厚生総合病院 | 栃木県における災害支援ナースの派遣に関する協定 | R6.3.11 |
| 53 | 救急救護 | 災害支援ナースの派遣 | 宇都宮第一病院 | 栃木県における災害支援ナースの派遣に関する協定 | R6.3.11 |
| 54 | 救急救護 | 災害支援ナースの派遣 | 医療法人桃李会御殿山病院 | 栃木県における災害支援ナースの派遣に関する協定 | R6.3.11 |
| 55 | 救急救護 | 災害支援ナースの派遣 | 獨協医科大学日光医療センター | 栃木県における災害支援ナースの派遣に関する協定 | R6.3.11 |
| 56 | 救急救護 | 災害支援ナースの派遣 | 地方独立行政法人栃木県立リハビリテーションセンター | 栃木県における災害支援ナースの派遣に関する協定 | R6.3.11 |
| 57 | 救急救護 | 災害支援ナースの派遣 | 医療法人杏林会今井病院 | 栃木県における災害支援ナースの派遣に関する協定 | R6.3.11 |
| 58 | 救急救護 | 災害支援ナースの派遣 | 自治医科大学附属病院 | 栃木県における災害支援ナースの派遣に関する協定 | R6.3.11 |
| 59 | 救急救護 | 災害支援ナースの派遣 | 独立行政法人地域医療機能推進機構うつのみや病院 | 栃木県における災害支援ナースの派遣に関する協定 | R6.3.11 |
| 60 | 救急救護 | 災害支援ナースの派遣 | 独立行政法人国立病院機構栃木医療センター | 栃木県における災害支援ナースの派遣に関する協定 | R6.3.11 |
| 61 | 救急救護 | 災害支援ナースの派遣 | 済生会宇都宮病院 | 栃木県における災害支援ナースの派遣に関する協定 | R6.3.11 |
| 62 | 救急救護 | 災害支援ナースの派遣 | 獨協医科大学病院 | 栃木県における災害支援ナースの派遣に関する協定 | R6.3.11 |
| 63 | 救急救護 | 災害支援ナースの派遣 | 地方独立行政法人栃木県立がんセンター | 栃木県における災害支援ナースの派遣に関する協定 | R6.3.11 |
| 64 | 救急救護 | 災害支援ナースの派遣 | 医療法人光風会 光南病院 | 栃木県における災害支援ナースの派遣に関する協定 | R6.3.11 |
| 65 | 救急救護 | 災害支援ナースの派遣 | 医療法人高柳会 大平下病院 | 栃木県における災害支援ナースの派遣に関する協定 | R6.3.11 |
| 66 | 救急救護 | 災害支援ナースの派遣 | 新宇都宮リハビリテーション病院 | 栃木県における災害支援ナースの派遣に関する協定 | R6.4.24 |
| 67 | 救急救護 | 災害支援ナースの派遣 | 真岡病院 | 栃木県における災害支援ナースの派遣に関する協定 | R6.4.24 |
| 68 | 救急救護 | 災害支援ナースの派遣 | 宇都宮記念病院 | 栃木県における災害支援ナースの派遣に関する協定 | R6.4.24 |
| 69 | 救急救護 | 災害支援ナースの派遣 | 宇都宮中央病院 | 栃木県における災害支援ナースの派遣に関する協定 | R6.4.24 |
| 70 | 救急救護 | 災害支援ナースの派遣 | 新上三川病院 | 栃木県における災害支援ナースの派遣に関する協定 | R6.4.24 |
| 71 | 救急救護 | 災害支援ナースの派遣 | 福田記念病院 | 栃木県における災害支援ナースの派遣に関する協定 | R6.4.24 |
| 72 | 救急救護 | 災害支援ナースの派遣 | 栃木県医師会塩原温泉病院 | 栃木県における災害支援ナースの派遣に関する協定 | R6.6.5 |
| 73 | 救急救護 | 災害支援ナースの派遣 | 石橋総合病院 | 栃木県における災害支援ナースの派遣に関する協定 | R6.6.5 |
| 74 | 救急救護 | 災害支援ナースの派遣 | 菅又病院 | 栃木県における災害支援ナースの派遣に関する協定 | R6.7.17 |
| 75 | 救急救護 | 医療救護活動 | (公社)栃木県柔道整復師会 | 災害時の医療救護に関する協定書 | H22.12.21 |
| 76 | 救急救護 | 医療救護活動 | (一社)栃木県歯科医師会 | 災害時の歯科医療救護に関する協定 | H24.2.2 |
| | | | | 災害時の歯科医療救護に関する協定実施細則 | H24.2.2 |
| 77 | 救急救護 | 医療救護活動 | 栃木県栄養士会 | 災害時における医療救護活動に関する協定 | R2.9.24 |
| 78 | 救急救護 | 医療救護活動 | 栃木県災害リハビリテーション支援関連団体協議会 | 災害時のリハビリテーション支援活動に関する協定 | R7.3.28 |
| 79 | 救急救護 | 医療救護活動 | (一社)栃木県臨床検査技師会 | 災害時の医療救護に関する協定 | R7.4.15 |

2-23-6 県の応援協定締結状況

(令和5年6月30日現在)

| 番号 | 分類 | 内容 | 締結先 | 協定等の名称 | 締結年月日 |
|-----|------|----------------------------|-----------------------|--------------------------|-----------|
| 80 | 救急救護 | SCUの設置運営協力 | 陸上自衛隊北宇都宮駐屯地 | 広域搬送拠点臨時医療施設の設置及び運営に関する基 | H26.3.31 |
| 81 | 救急救護 | 現地災害医療本部の設置等 | 上都賀総合病院 | 災害時における現地災害医療本部の設置等に関する協 | H28.3.31 |
| 82 | 救急救護 | 現地災害医療本部の設置等 | 独協医科大学日光医療センター | 災害時における現地災害医療本部の設置等に関する協 | H28.3.31 |
| 83 | 救急救護 | 現地災害医療本部の設置等 | 芳賀赤十字病院 | 災害時における現地災害医療本部の設置等に関する協 | H28.3.31 |
| 84 | 救急救護 | 現地災害医療本部の設置等 | 自治医科大学附属病院 | 災害時における現地災害医療本部の設置等に関する協 | H28.3.31 |
| 85 | 救急救護 | 現地災害医療本部の設置等 | 獨協医科大学病院 | 災害時における現地災害医療本部の設置等に関する協 | H28.3.31 |
| 86 | 救急救護 | 現地災害医療本部の設置等 | 那須赤十字病院 | 災害時における現地災害医療本部の設置等に関する協 | H28.3.31 |
| 87 | 救急救護 | 現地災害医療本部の設置等 | 国際医療福祉大学塩谷病院 | 災害時における現地災害医療本部の設置等に関する協 | H28.3.31 |
| 88 | 救急救護 | 現地災害医療本部の設置等 | 那須南病院 | 災害時における現地災害医療本部の設置等に関する協 | H28.3.31 |
| 89 | 救急救護 | 現地災害医療本部の設置等 | 足利赤十字病院 | 災害時における現地災害医療本部の設置等に関する協 | H28.3.31 |
| 90 | 救急救護 | 災害福祉支援チームの派遣に関する 周知・啓発等 | 栃木県社会福祉法人経営者協議会 | 栃木県災害福祉広域支援に関する基本協定 | H30.10.11 |
| 91 | 救急救護 | 災害福祉支援チームの派遣に関する 周知・啓発等 | 栃木県社会福祉士会 | 栃木県災害福祉広域支援に関する基本協定 | H30.10.11 |
| 92 | 救急救護 | 災害福祉支援チームの派遣に関する 周知・啓発等 | 栃木県老人福祉施設協議会 | 栃木県災害福祉広域支援に関する基本協定 | H30.10.11 |
| 93 | 救急救護 | 災害福祉支援チームの派遣に関する 周知・啓発等 | 栃木県老人保健施設協会 | 栃木県災害福祉広域支援に関する基本協定 | H30.10.11 |
| 94 | 救急救護 | 災害福祉支援チームの派遣に関する 周知・啓発等 | 栃木県地域包括・在宅介護支援センター協議会 | 栃木県災害福祉広域支援に関する基本協定 | H30.10.11 |
| 95 | 救急救護 | 災害福祉支援チームの派遣に関する 周知・啓発等 | とちぎケアマネジャー協会 | 栃木県災害福祉広域支援に関する基本協定 | H30.10.11 |
| 96 | 救急救護 | 災害福祉支援チームの派遣に関する 周知・啓発等 | 栃木県認知症高齢者グループホーム協会 | 栃木県災害福祉広域支援に関する基本協定 | H30.10.11 |
| 97 | 救急救護 | 災害福祉支援チームの派遣に関する 周知・啓発等 | 栃木県介護福祉協会 | 栃木県災害福祉広域支援に関する基本協定 | H30.10.11 |
| 98 | 救急救護 | 災害福祉支援チームの派遣に関する 周知・啓発等 | 栃木県高齢者福祉協会 | 栃木県災害福祉広域支援に関する基本協定 | H30.10.11 |
| 99 | 救急救護 | 災害福祉支援チームの派遣に関する 周知・啓発等 | 栃木県身体障害者施設協議会 | 栃木県災害福祉広域支援に関する基本協定 | H30.10.11 |
| 100 | 救急救護 | 災害福祉支援チームの派遣に関する 周知・啓発等 | 栃木県障害施設・事業協会 | 栃木県災害福祉広域支援に関する基本協定 | H30.10.11 |
| 101 | 救急救護 | 災害福祉支援チームの派遣に関する 周知・啓発等 | 栃木県精神保健福祉士会 | 栃木県災害福祉広域支援に関する基本協定 | H30.10.11 |
| 102 | 救急救護 | 災害福祉支援チームの派遣に関する 周知・啓発等 | 栃木県精神障害者支援事業協会 | 栃木県災害福祉広域支援に関する基本協定 | H30.10.11 |
| 103 | 救急救護 | 災害福祉支援チームの派遣に関する 周知・啓発等 | とちぎ障がい者相談支援専門員協会 | 栃木県災害福祉広域支援に関する基本協定 | H30.10.11 |
| 104 | 救急救護 | 災害福祉支援チームの派遣に関する 周知・啓発等 | 栃木県保育協議会 | 栃木県災害福祉広域支援に関する基本協定 | H30.10.11 |
| 105 | 救急救護 | 災害福祉支援チームの派遣に関する 周知・啓発等 | 栃木県児童養護施設等連絡協議会 | 栃木県災害福祉広域支援に関する基本協定 | H30.10.11 |
| 106 | 救急救護 | 災害福祉支援チーム員の派遣 | (福)あいのかわ福祉会 | 栃木県災害福祉支援チームの派遣に関する協定 | H30.12.25 |
| 107 | 救急救護 | 災害福祉支援チーム員の派遣 | (福)足利むつみ会 | 栃木県災害福祉支援チームの派遣に関する協定 | H30.12.25 |
| 108 | 救急救護 | 災害福祉支援チーム員の派遣 | (福)あゆみ園 | 栃木県災害福祉支援チームの派遣に関する協定 | H30.12.25 |
| 109 | 救急救護 | 災害福祉支援チーム員の派遣 | (福)あんず | 栃木県災害福祉支援チームの派遣に関する協定 | H30.12.25 |
| 110 | 救急救護 | 災害福祉支援チーム員の派遣 | (福)市貝町社会福祉協議会 | 栃木県災害福祉支援チームの派遣に関する協定 | H30.12.25 |
| 111 | 救急救護 | 災害福祉支援チーム員の派遣 | (福)小山清風会 | 栃木県災害福祉支援チームの派遣に関する協定 | H30.12.25 |
| 112 | 救急救護 | 災害福祉支援チーム員の派遣 | (福)桔梗寮 | 栃木県災害福祉支援チームの派遣に関する協定 | H30.12.25 |
| 113 | 救急救護 | 災害福祉支援チーム員の派遣 | (福)希望の家 | 栃木県災害福祉支援チームの派遣に関する協定 | H30.12.25 |
| 114 | 救急救護 | 災害福祉支援チーム員の派遣 | (福)くすの木会 | 栃木県災害福祉支援チームの派遣に関する協定 | H30.12.25 |
| 115 | 救急救護 | 災害福祉支援チーム員の派遣 | (福)薫風会 | 栃木県災害福祉支援チームの派遣に関する協定 | H30.12.25 |
| 116 | 救急救護 | 災害福祉支援チーム員の派遣 | (福)敬愛会 | 栃木県災害福祉支援チームの派遣に関する協定 | H30.12.25 |
| 117 | 救急救護 | 災害福祉支援チーム員の派遣 | (福)恵光会 | 栃木県災害福祉支援チームの派遣に関する協定 | H30.12.25 |
| 118 | 救急救護 | 災害福祉支援チーム員の派遣 | (福)京福会 | 栃木県災害福祉支援チームの派遣に関する協定 | H30.12.25 |
| 119 | 救急救護 | 災害福祉支援チーム員の派遣 | (福)恵友会 | 栃木県災害福祉支援チームの派遣に関する協定 | H30.12.25 |
| 120 | 救急救護 | 災害福祉支援チーム員の派遣 | (福)敬和会 | 栃木県災害福祉支援チームの派遣に関する協定 | H30.12.25 |

2-23-6 県の応援協定締結状況

(令和5年6月30日現在)

| 番号 | 分類 | 内容 | 締結先 | 協定等の名称 | 締結年月日 |
|-----|------|---------------|-----------------|-----------------------|-----------|
| 121 | 救急救護 | 災害福祉支援チーム員の派遣 | (福)心美会 | 栃木県災害福祉支援チームの派遣に関する協定 | H30.12.25 |
| 122 | 救急救護 | 災害福祉支援チーム員の派遣 | (福)こころみる会 | 栃木県災害福祉支援チームの派遣に関する協定 | H30.12.25 |
| 123 | 救急救護 | 災害福祉支援チーム員の派遣 | (福)佐野市社会福祉協議会 | 栃木県災害福祉支援チームの派遣に関する協定 | H30.12.25 |
| 124 | 救急救護 | 災害福祉支援チーム員の派遣 | (福)慈愛会 | 栃木県災害福祉支援チームの派遣に関する協定 | H30.12.25 |
| 125 | 救急救護 | 災害福祉支援チーム員の派遣 | (福)下野市社会福祉協議会 | 栃木県災害福祉支援チームの派遣に関する協定 | H30.12.25 |
| 126 | 救急救護 | 災害福祉支援チーム員の派遣 | (福)真寿会 | 栃木県災害福祉支援チームの派遣に関する協定 | H30.12.25 |
| 127 | 救急救護 | 災害福祉支援チーム員の派遣 | (福)すかい | 栃木県災害福祉支援チームの派遣に関する協定 | H30.12.25 |
| 128 | 救急救護 | 災害福祉支援チーム員の派遣 | (福)すぎなみき会 | 栃木県災害福祉支援チームの派遣に関する協定 | H30.12.25 |
| 129 | 救急救護 | 災害福祉支援チーム員の派遣 | (福)すぎのこ会 | 栃木県災害福祉支援チームの派遣に関する協定 | H30.12.25 |
| 130 | 救急救護 | 災害福祉支援チーム員の派遣 | (福)すぎの芽会 | 栃木県災害福祉支援チームの派遣に関する協定 | H30.12.25 |
| 131 | 救急救護 | 災害福祉支援チーム員の派遣 | (福)正恵会 | 栃木県災害福祉支援チームの派遣に関する協定 | H30.12.25 |
| 132 | 救急救護 | 災害福祉支援チーム員の派遣 | (福)成裕会 | 栃木県災害福祉支援チームの派遣に関する協定 | H30.12.25 |
| 133 | 救急救護 | 災害福祉支援チーム員の派遣 | (福)せせらぎ会 | 栃木県災害福祉支援チームの派遣に関する協定 | H30.12.25 |
| 134 | 救急救護 | 災害福祉支援チーム員の派遣 | (福)洗心会 | 栃木県災害福祉支援チームの派遣に関する協定 | H30.12.25 |
| 135 | 救急救護 | 災害福祉支援チーム員の派遣 | (福)大恵会 | 栃木県災害福祉支援チームの派遣に関する協定 | H30.12.25 |
| 136 | 救急救護 | 災害福祉支援チーム員の派遣 | (福)大門福祉会 | 栃木県災害福祉支援チームの派遣に関する協定 | H30.12.25 |
| 137 | 救急救護 | 災害福祉支援チーム員の派遣 | (福)太陽の里福祉会 | 栃木県災害福祉支援チームの派遣に関する協定 | H30.12.25 |
| 138 | 救急救護 | 災害福祉支援チーム員の派遣 | (福)たかはら学園 | 栃木県災害福祉支援チームの派遣に関する協定 | H30.12.25 |
| 139 | 救急救護 | 災害福祉支援チーム員の派遣 | (福)長寿栄光会 | 栃木県災害福祉支援チームの派遣に関する協定 | H30.12.25 |
| 140 | 救急救護 | 災害福祉支援チーム員の派遣 | (福)都賀の里 | 栃木県災害福祉支援チームの派遣に関する協定 | H30.12.25 |
| 141 | 救急救護 | 災害福祉支援チーム員の派遣 | (福)天成会 | 栃木県災害福祉支援チームの派遣に関する協定 | H30.12.25 |
| 142 | 救急救護 | 災害福祉支援チーム員の派遣 | (福)同愛会 | 栃木県災害福祉支援チームの派遣に関する協定 | H30.12.25 |
| 143 | 救急救護 | 災害福祉支援チーム員の派遣 | (福)とちぎ健康福祉協会 | 栃木県災害福祉支援チームの派遣に関する協定 | H30.12.25 |
| 144 | 救急救護 | 災害福祉支援チーム員の派遣 | (福)栃木市社会福祉協議会 | 栃木県災害福祉支援チームの派遣に関する協定 | H30.12.25 |
| 145 | 救急救護 | 災害福祉支援チーム員の派遣 | (福)栃木老人ホーム | 栃木県災害福祉支援チームの派遣に関する協定 | H30.12.25 |
| 146 | 救急救護 | 災害福祉支援チーム員の派遣 | (福)とちのみ会 | 栃木県災害福祉支援チームの派遣に関する協定 | H30.12.25 |
| 147 | 救急救護 | 災害福祉支援チーム員の派遣 | (福)飛山の里福祉会 | 栃木県災害福祉支援チームの派遣に関する協定 | H30.12.25 |
| 148 | 救急救護 | 災害福祉支援チーム員の派遣 | (福)那須烏山市社会福祉協議会 | 栃木県災害福祉支援チームの派遣に関する協定 | H30.12.25 |
| 149 | 救急救護 | 災害福祉支援チーム員の派遣 | (福)那須塩原市社会福祉協議会 | 栃木県災害福祉支援チームの派遣に関する協定 | H30.12.25 |
| 150 | 救急救護 | 災害福祉支援チーム員の派遣 | (福)那須町社会福祉協議会 | 栃木県災害福祉支援チームの派遣に関する協定 | H30.12.25 |
| 151 | 救急救護 | 災害福祉支援チーム員の派遣 | (福)奈坪ヶ丘福祉会 | 栃木県災害福祉支援チームの派遣に関する協定 | H30.12.25 |
| 152 | 救急救護 | 災害福祉支援チーム員の派遣 | (福)芳賀町社会福祉協議会 | 栃木県災害福祉支援チームの派遣に関する協定 | H30.12.25 |
| 153 | 救急救護 | 災害福祉支援チーム員の派遣 | (福)パステル | 栃木県災害福祉支援チームの派遣に関する協定 | H30.12.25 |
| 154 | 救急救護 | 災害福祉支援チーム員の派遣 | (福)フローニュの森 | 栃木県災害福祉支援チームの派遣に関する協定 | H30.12.25 |
| 155 | 救急救護 | 災害福祉支援チーム員の派遣 | (福)ふれあいコープ | 栃木県災害福祉支援チームの派遣に関する協定 | H30.12.25 |
| 156 | 救急救護 | 災害福祉支援チーム員の派遣 | (福)蓬愛会 | 栃木県災害福祉支援チームの派遣に関する協定 | H30.12.25 |
| 157 | 救急救護 | 災害福祉支援チーム員の派遣 | (福)房香会 | 栃木県災害福祉支援チームの派遣に関する協定 | H30.12.25 |
| 158 | 救急救護 | 災害福祉支援チーム員の派遣 | (福)宝生会 | 栃木県災害福祉支援チームの派遣に関する協定 | H30.12.25 |
| 159 | 救急救護 | 災害福祉支援チーム員の派遣 | (福)まこと福祉会 | 栃木県災害福祉支援チームの派遣に関する協定 | H30.12.25 |
| 160 | 救急救護 | 災害福祉支援チーム員の派遣 | (福)正富福祉会 | 栃木県災害福祉支援チームの派遣に関する協定 | H30.12.25 |
| 161 | 救急救護 | 災害福祉支援チーム員の派遣 | (福)益子のぞみの里福祉会 | 栃木県災害福祉支援チームの派遣に関する協定 | H30.12.25 |

2-23-6 県の応援協定締結状況

(令和5年6月30日現在)

| 番号 | 分類 | 内容 | 締結先 | 協定等の名称 | 締結年月日 |
|-----|------|---------------------|------------------------|---------------------------|-----------|
| 162 | 救急救護 | 災害福祉支援チーム員の派遣 | (福)みずほの福祉会 | 栃木県災害福祉支援チームの派遣に関する協定 | H30.12.25 |
| 163 | 救急救護 | 災害福祉支援チーム員の派遣 | (福)みどり会 | 栃木県災害福祉支援チームの派遣に関する協定 | H30.12.25 |
| 164 | 救急救護 | 災害福祉支援チーム員の派遣 | (福)壬生町社会福祉協議会 | 栃木県災害福祉支援チームの派遣に関する協定 | H30.12.25 |
| 165 | 救急救護 | 災害福祉支援チーム員の派遣 | (福)真岡市社会福祉協議会 | 栃木県災害福祉支援チームの派遣に関する協定 | H30.12.25 |
| 166 | 救急救護 | 災害福祉支援チーム員の派遣 | (福)矢板市社会福祉協議会 | 栃木県災害福祉支援チームの派遣に関する協定 | H30.12.25 |
| 167 | 救急救護 | 災害福祉支援チーム員の派遣 | (福)悠々の郷 | 栃木県災害福祉支援チームの派遣に関する協定 | H30.12.25 |
| 168 | 救急救護 | 災害福祉支援チーム員の派遣 | (福)梨一会 | 栃木県災害福祉支援チームの派遣に関する協定 | H30.12.25 |
| 169 | 救急救護 | 災害福祉支援チーム員の派遣 | (福)渡良瀬会 | 栃木県災害福祉支援チームの派遣に関する協定 | H30.12.25 |
| 170 | 救急救護 | 災害福祉支援チーム員の派遣 | (医)為王会 | 栃木県災害福祉支援チームの派遣に関する協定 | H30.12.25 |
| 171 | 救急救護 | 災害福祉支援チーム員の派遣 | (医)恵生会 | 栃木県災害福祉支援チームの派遣に関する協定 | H30.12.25 |
| 172 | 救急救護 | 災害福祉支援チーム員の派遣 | (医)大田原厚生会 | 栃木県災害福祉支援チームの派遣に関する協定 | H30.12.25 |
| 173 | 救急救護 | 災害福祉支援チーム員の派遣 | (医)北斗会 | 栃木県災害福祉支援チームの派遣に関する協定 | H30.12.25 |
| 174 | 救急救護 | 災害福祉支援チーム員の派遣 | (医)矢尾板記念会 | 栃木県災害福祉支援チームの派遣に関する協定 | H30.12.25 |
| 175 | 救急救護 | 災害福祉支援チーム員の派遣 | (学)国際医療福祉大学 | 栃木県災害福祉支援チームの派遣に関する協定 | H30.12.25 |
| 176 | 救急救護 | 災害福祉支援チーム員の派遣 | (独)地域医療機能推進機構 | 栃木県災害福祉支援チームの派遣に関する協定 | H30.12.25 |
| 177 | 救急救護 | 災害福祉支援チーム員の派遣 | (特非)みどりの社 | 栃木県災害福祉支援チームの派遣に関する協定 | H30.12.25 |
| 178 | 救急救護 | 災害福祉支援チーム員の派遣 | (特非)より道 | 栃木県災害福祉支援チームの派遣に関する協定 | H30.12.25 |
| 179 | 救急救護 | 災害福祉支援チーム員の派遣 | (株)ストリーム | 栃木県災害福祉支援チームの派遣に関する協定 | H30.12.25 |
| 180 | 救急救護 | 災害福祉支援チーム員の派遣 | (株)Bluebird | 栃木県災害福祉支援チームの派遣に関する協定 | H30.12.25 |
| 181 | 救急救護 | 災害福祉支援チーム員の派遣 | 保健医療・福祉施設 あしかがの森足利病院 | 栃木県災害福祉支援チームの派遣に関する協定 | H30.12.25 |
| 182 | 救急救護 | 災害福祉支援チーム員の派遣 | (福)恩賜財団済生会支部栃木県済生会 | 栃木県災害福祉支援チームの派遣に関する協定 | H31.1.31 |
| 183 | 救急救護 | 災害福祉支援チーム員の派遣 | (福)鹿沼市社会福祉協議会 | 栃木県災害福祉支援チームの派遣に関する協定 | H31.1.31 |
| 184 | 救急救護 | 災害福祉支援チーム員の派遣 | (福)藹藹会 | 栃木県災害福祉支援チームの派遣に関する協定 | H31.2.22 |
| 185 | 救急救護 | 災害福祉支援チーム員の派遣 | (福)光誠会 | 栃木県災害福祉支援チームの派遣に関する協定 | H31.3.15 |
| 186 | 救急救護 | 医薬品等の供給 | 栃木県医薬品卸協会(栃木県医薬品卸協同組合) | 災害時の応急対策業務の実施に関する基本合意書 | H9.1.20 |
| 187 | 救急救護 | 医薬品等の供給 | 栃木県薬事工業会 | 災害時における物資の供給協力に関する協定 | H23.3.30 |
| 188 | 救急救護 | 医療機器の供給 | 栃木県医療機器販売業協会 | 災害時における医療機器等の調達等に関する協定 | H31.3.11 |
| 189 | 救急救護 | 医療用酸素ガス等の供給 | (一社)栃木県一般高圧ガス安全協会 | 災害時の応急対策業務の実施に関する基本合意書 | H15.3.1 |
| | | | | 災害時に必要な物資の供給に関する協定 | H15.3.1 |
| 190 | 輸送 | 物資等の輸送 | (一社)社栃木県トラック協会 | 災害時の応急対策業務の実施に関する基本合意書 | H9.1.20 |
| | | | | 災害時の物資等の緊急輸送に関する協定 | H9.1.20 |
| | | | | 災害時における物資の緊急輸送・保管等に関する協定書 | H25.11.7 |
| 191 | 輸送 | 物資の輸送・保管 | 栃木県倉庫協会 | 災害時における物資の緊急輸送・保管等に関する協定書 | H25.11.7 |
| 192 | 輸送 | 交通誘導、警戒活動等 | (一社)栃木県警備業協会 | 災害時の応急対策業務の実施に関する基本合意書 | H9.1.20 |
| | | | | 災害時の交通誘導等に関する協定 | H9.1.20 |
| 193 | 輸送 | 物資等の輸送 | 赤帽栃木県軽自動車運送協同組合 | 災害時の緊急救援輸送に関する協定書 | H18.4.21 |
| 194 | 輸送 | 物資の輸送・保管、冷凍・冷蔵食品の供給 | ABCロジテム(株) | 災害時における物資の供給・緊急輸送・保管に関する協 | H28.3.28 |
| 195 | 輸送 | 人員等の輸送 | (一社)栃木県バス協会 | 災害時等におけるバスによる緊急輸送に関する協定 | R1.8.23 |
| 196 | 輸送 | 物資等の輸送 | (一社)AZ-COM丸和・支援ネットワーク | 災害時における物資の緊急輸送等に関する協定 | R5.6.30 |
| 197 | 災害復旧 | 応急対策業務 | 栃木県建設産業団体連合会 | 災害時の応急対策業務の実施に関する基本合意書 | H9.1.20 |
| | | | | 災害時の応急対策業務の実施に関する協定書 | H9.1.20 |

2-23-6 県の応援協定締結状況

(令和5年6月30日現在)

| 番号 | 分類 | 内容 | 締結先 | 協定等の名称 | 締結年月日 |
|-----|------|--------------------------|--|-----------------------------------|-----------|
| 198 | 災害復旧 | 応急対策業務 | (一社)建設コンサルタンツ協会関東支部 | 災害時の応急対策業務の実施に関する協定書 | H28.8.18 |
| 199 | 災害復旧 | 応急仮設住宅の建設 | (一社)プレハブ建築協会 | 災害時における応急仮設住宅の建設に関する協定書 | H8.10.24 |
| 200 | 災害復旧 | 応急仮設住宅の建設 | (一社)全国木造建設事業協会 | 災害時における応急仮設住宅の建設に関する協定書 | R6.2.29 |
| 201 | 災害復旧 | 応急仮設住宅の建設 | (一社)日本ムービングハウス協会 | 災害時における応急仮設住宅の建設に関する協定書 | R7.2.28 |
| 202 | 災害復旧 | 木材の供給 | 栃木県木材業協同組合連合会 | 災害時の応急対策業務の実施に関する基本合意書 | H9.1.20 |
| | | | | 災害時に必要な物資の供給に関する協定 | H9.1.20 |
| 203 | 災害復旧 | 被災住宅の復興支援 | 独立行政法人住宅金融支援機構 (住宅金融公庫北関東支店) | 災害時における住宅復興に向けた協力に係る基本協定 | H16.10.29 |
| | | | | 災害時における住宅の早期復興に向けた協力に関する協定書 | |
| 204 | 災害復旧 | 電気設備の復旧等 | 栃木県電気工事業工業組合 | 災害時における電気設備の復旧等に関する協定書 | H23.11.14 |
| 205 | 災害復旧 | 橋梁の緊急点検 | (一社)建設コンサルタンツ協会関東支部 | 橋梁の地震時緊急点検における支援協力に関する協定 | H26.3.4 |
| 206 | 災害復旧 | 浄化槽の点検・復旧等 | (一社)栃木県浄化槽協会 | 災害時における浄化槽の点検・復旧等に関する協定書 | H29.1.25 |
| 207 | 災害復旧 | 資機材の供給 | 株式会社レンタルのニッケン | 災害時における応急対策用資機材等の賃貸借等に関する協定 | H20.12.11 |
| 208 | 災害復旧 | 建設資機材の供給 | (一社)日本建設機械レンタル協会栃木支部 | 災害時における資機材の供給に関する協定 | H26.3.13 |
| 209 | 災害復旧 | 資機材の供給 | (株)アクティオ | 災害時における資機材の供給に関する協定供給に関する | H26.12.22 |
| 210 | 災害復旧 | 車両の移動等の協力 | (一社)栃木県自動車整備振興会 | 災害時における車両の移動等の協力に関する協定書 | H29.3.24 |
| 211 | 災害復旧 | 車両の移動等の協力 | NPO法人全日本レッカー協会 | 災害時における車両の移動等の協力に関する協定書 | R6.9.24 |
| 212 | 災害復旧 | 災害応急対策 建設資材調達 | (一社)日本建設業連合会関東支部(関東地方整備局並びに一都九県五市、NEXCO東日本関東支社、NEXCO中日本東京支社、NEXCO中日本八王子支社) | 災害時における災害応急対策業務及び建設資材調達に関する包括的協定書 | H30.3.28 |
| 213 | 災害復旧 | コンクリートミキサー車を活用した消火用水等の供給 | 栃木県生コンクリート工業組合、栃木県中央生コンクリート協同組合、栃木県北部生コンクリート協同組合、栃木県南部生コンクリート協同組合、大日光生コンクリート協同組合、栃木県西部生コンクリート協同組合、両毛コンクリート協同組合 | 災害時における消防用水等の確保に関する協定書 | H30.8.22 |
| 214 | 災害復旧 | 災害時における下水道施設の復旧支援 | (公社)日本下水道管理業協会関東支部栃木県部会 | 災害時における下水道施設の復旧支援協定 | H30.11.22 |
| 215 | 災害復旧 | 災害時における相互協力 | 東京電力パワーグリッド(株)栃木総支社 | 災害時における相互協力に関する基本協定 | R2.7.3 |
| 216 | 災害復旧 | 災害時における相互協力 | 東日本電信電話(株) | 災害時における相互協力に関する基本協定 | R2.7.3 |
| 217 | 災害復旧 | 災害時における相互協力 | (株)NTTドコモ | 災害時における相互協力に関する基本協定 | R2.7.3 |
| 218 | 災害復旧 | 災害時における相互協力 | 栃木県都市ガス協会 | 災害時における相互協力に関する基本協定 | R6.3.29 |
| 219 | 物資 | 物資の供給支援 | 栃木県生活協同組合連合会 | 災害時の応急対策業務の実施に関する基本合意書 | H9.1.20 |
| | | | | 災害時における応急生活物資供給等に関する協定書 | H9.1.20 |
| 220 | 物資 | 玄米・生鮮野菜・果実等の供給 | 全国農業協同組合連合会栃木県本部 | 災害時の応急対策業務の実施に関する基本合意書 | H9.1.20 |
| | | | | 災害時に必要な物資の供給に関する協定 | H9.1.20 |
| 221 | 物資 | 玄米のとう精 | 栃木県食料卸販売協議会 | 災害時の応急対策業務の実施に関する基本合意書 | H9.1.20 |
| | | | | 災害時に必要な玄米のとう精に関する協定 | H9.1.20 |
| 222 | 物資 | 炊飯、加工 | 栃木県学校給食パン協同組合 | 災害時の応急対策業務の実施に関する基本合意書 | H9.1.20 |
| | | | | 災害時に必要な炊き出しに関する協定 | H9.1.20 |
| 223 | 物資 | 炊飯、加工 | (株)サンデリカ小山営業所 | 災害時の応急対策業務の実施に関する基本合意書 | H9.1.20 |
| | | | | 災害時に必要な炊き出しに関する協定 | H9.1.20 |
| 224 | 物資 | 食肉製品の供給 | 栃木県食肉事業協同組合連合会 | 災害時の応急対策業務の実施に関する基本合意書 | H9.1.20 |
| | | | | 災害時に必要な物資の供給に関する協定 | H9.1.20 |

2-23-6 県の応援協定締結状況

(令和5年6月30日現在)

| 番号 | 分類 | 内容 | 締結先 | 協定等の名称 | 締結年月日 |
|-----|-----|------------------|-----------------------------------|------------------------------------|-----------|
| 225 | 物資 | 牛乳の供給 | 栃木県牛乳協会 (栃木県ミルクプラント協会) | 災害時の応急対策業務の実施に関する基本合意書 | H9.1.20 |
| | | | | 災害時に必要な物資の供給に関する協定 | H9.1.20 |
| 226 | 物資 | 飲料水の供給 | 利根コカ・コーラボトリング株式会社 | 災害時における物資の供給協力に関する協定 | H21.3.12 |
| 227 | 物資 | 飲料水の供給 | 株式会社伊藤園 | 災害時における物資の供給協力に関する協定 | H24.1.16 |
| 228 | 物資 | 飲料水の供給 | サントリービバレッジソリューション株式会社 関東・甲信越支社 | 災害時における飲料供給に関する協定 | R3.3.10 |
| 229 | 物資 | 食料品・日用品等の供給 | (株)ローソン | 災害時における物資の調達に関する協定書 | H20.2.18 |
| 230 | 物資 | 食料品・日用品等の供給 | (株)セブン-イレブン・ジャパン | 災害時等における生活物資の供給協力に関する協定 | H20.3.28 |
| 231 | 物資 | 食料品・日用品等の供給 | (株)ファミリーマート | 災害時における物資の供給協力に関する協定 | H20.9.3 |
| 232 | 物資 | 食料品・日用品の供給、物資の保管 | (株)エコス、(株)たいらや、(株)TSロジテック | 災害時における物資の供給・保管に関する協定 | H28.11.29 |
| 233 | 物資 | 塩の供給 | ジャパンソルト(株) | 災害時における物資の供給協力に関する協定 | H26.3.13 |
| 234 | 物資 | 米飯・パン等の供給 | (公財)栃木県学校給食会 | 災害時における物資の供給協力等に関する協定 | H28.3.29 |
| 235 | 物資 | 生活必需品の供給 | 宇都宮卸商業団地協同組合 | 災害時の応急対策業務の実施に関する基本合意書 | H9.1.20 |
| | | | | 災害時に必要な物資の供給に関する協定 | H9.1.20 |
| 236 | 物資 | 生活必需品の供給 | 宇都宮市中央卸売市場関連卸商協同組合 | 災害時の応急対策業務の実施に関する基本合意書 | H9.1.20 |
| | | | | 災害時に必要な物資の供給に関する協定 | H9.1.20 |
| 237 | 物資 | 生活必需品の供給 | とちぎ流通センター協同組合 (とちぎ流通センター卸協同組合) | 災害時の応急対策業務の実施に関する基本合意書 | H9.1.20 |
| | | | | 災害時に必要な物資の供給に関する協定 | H9.1.20 |
| 238 | 物資 | 生活必需品の供給 | (株)カンセキ | 災害時の応急対策業務の実施に関する基本合意書 | H9.1.20 |
| | | | | 災害時に必要な物資の供給に関する協定 | H9.1.20 |
| 239 | 物資 | 生活物資全般の供給 | イオン株式会社関東カンパニー | 災害時等の物資供給に関する協定 | H18.8.25 |
| 240 | 物資 | 生活物資の供給 | NPO法人コメリ災害対策センター | 災害時における物資供給に関する協定書 | H19.11.7 |
| 241 | 物資 | 生活物資の供給 | 株式会社ケーヨー | 災害救助に必要な物資の調達に関する協定書 | H25.8.23 |
| 249 | 物資 | 生活必需品の供給 | (株)カワチ薬品 | 災害時における物資の供給協力に関する協定 | H28.3.28 |
| 243 | 物資 | 衣料品の供給 | (株)東武宇都宮百貨店 | 災害時の応急対策業務の実施に関する基本合意書 | H9.1.20 |
| | | | | 災害時に必要な物資の供給に関する協定 | H9.1.20 |
| 244 | 物資 | 衣料品の供給 | (株)福田屋百貨店 | 災害時の応急対策業務の実施に関する基本合意書 | H9.1.20 |
| | | | | 災害時に必要な物資の供給に関する協定 | H9.1.20 |
| 245 | 物資 | 衣料品の供給 | 宇都宮ステーション開発(株) | 災害時の応急対策業務の実施に関する基本合意書 | H9.1.20 |
| | | | | 災害時に必要な物資の供給に関する協定 | H9.1.20 |
| 246 | 物資 | 衣料品の供給 | 宇都宮ビジネスパーク協同組合 (宇都宮繊維卸協同組合) | 災害時の応急対策業務の実施に関する基本合意書 | H9.1.20 |
| | | | | 災害時に必要な物資の供給に関する協定 | H9.1.20 |
| 247 | 物資 | 光熱材料の供給 | 栃木県石油商業組合 | 災害時における物資・燃料等の供給協力及び帰宅困難者支援に関する協定書 | H9.1.20 |
| | | | | | H9.1.20 |
| 248 | 物資 | 燃料の供給、情報共有 | 石油連盟 | 災害時の重要施設に係る情報共有に関する覚書 | H25.8.23 |
| 249 | 物資 | 光熱材料の供給 | (一社)栃木県LPガス協会 (一社)栃木県高圧ガス保安協会) | 災害時の応急対策業務の実施に関する基本合意書 | H9.1.20 |
| | | | | 災害時に必要な物資の供給に関する協定 | H9.1.20 |
| 250 | 物資等 | 物資等の供給・その他応急対策業務 | (公社)栃木県経済同友会 | 災害時の応急対策業務の実施に関する基本合意書 | H20.8.22 |
| | | | | 災害時における応急対策業務の実施に関する協定 | H21.3.19 |
| 251 | 物資 | 生活物資の供給 | (株)カインズ | 災害時における生活物資の供給協力に関する協定 | H30.9.6 |
| 252 | 物資 | 段ボール製品の供給 | 東日本段ボール工業組合 | 災害時における段ボール製品の調達に関する協定 | H30.12.7 |
| 253 | 物資 | ブルーシート、土のうの提供 | 萩原工業(株) | 災害時における物資の供給協力に関する協定 | R1.9.3 |

2-23-6 県の応援協定締結状況

(令和5年6月30日現在)

| 番号 | 分類 | 内容 | 締結先 | 協定等の名称 | 締結年月日 |
|-----------------|-----|----------------------------------|---|--|-----------|
| 254 | 物資 | 電化製品等の供給 | (株)コジマ | 災害時に必要な物資の供給に関する協定 | R2.12.15 |
| 255 | 物資 | ブルーシート、土のう、避難所用品の供給 | 栃木県テント装飾工業組合 | 災害時における物資の供給協力に関する協定 | R6.2.29 |
| 256 | その他 | 情報の収集・伝達 | (一社)日本アマチュア無線連盟栃木県支部 | 災害時の応急対策業務の実施に関する基本合意書 | H9.1.20 |
| | | | | 災害時の情報の収集・伝達に関する協定 | H9.1.20 |
| 257 | その他 | 情報発信協力 | ヤフー(株) | 災害に係る情報発信等に関する協定 | H27.4.1 |
| 258 | その他 | ゴルフ場施設等の利用・提供 | 栃木県ゴルフ場協議会 | 災害時の応急対策業務の実施に関する基本合意書 | H9.10.13 |
| | | | | 災害時におけるゴルフ場施設等の利用に関する協定 | H9.10.13 |
| 259 | その他 | 被災者・高齢者等の一時受入れ施設等の提供 | 栃木県老人福祉施設協議会 | 災害時における老人福祉施設の応援、協力等に関する基本協 | H25.1.8 |
| 260 | その他 | 被災者・高齢者等の一時受入れ施設等の提供 | (一社)栃木県老人保健施設協会 | 災害時における老人福祉施設の応援、協力等に関する基本協 | H25.1.8 |
| 261 | その他 | 被災者・高齢者等の一時受入れ施設等の提供 | (一社)栃木県認知症高齢者グループホーム協会 | 災害時における老人福祉施設の応援、協力等に関する基本協 | H25.1.8 |
| 262 | その他 | 被災施設利用者等の受入れ等 | 特定非営利活動法人栃木県障害施設・事業協会 | 災害時における障害福祉施設の応援、協力等に関する基本協 | H25.3.27 |
| 263 | その他 | 被災施設利用者等の受入れ等 | 栃木県身体障害者施設連絡協議会 (栃木県身体障害療護施設連絡協議会) | 災害時における障害福祉施設の応援、協力等に関する基本協 | H25.3.27 |
| 264 | その他 | 被災施設利用者等の受入れ等 | 栃木県児童養護施設等連絡協議会 | 災害時における児童福祉施設の応援、協力等に関する基本協 | H25.3.27 |
| 265 | その他 | 旅館・ホテル施設等の提供 | 栃木県旅館ホテル生活衛生同業組合 | 災害時における宿泊施設の提供等に関する協定 | R2.5.26 |
| 259 - 271 | その他 | ヘリテレ映像の提供 | 日本放送協会宇都宮放送局、(株)とちぎテレビ、日本テレビ放送網(株)、(株)東京放送、(株)フジテレビジョン、(株)テレビ朝日 | 栃木県消防防災ヘリによる映像の提供に関する協定 | H16.8.1 |
| 272 | その他 | 災害廃棄物等の処理の協力 | (公社)栃木県産業資源循環協会 | 栃木県災害廃棄物等の処理応援に関する協定書 | H20.3.21 |
| 273 | その他 | 災害廃棄物等の処理の協力 | (一社)栃木県環境美化協会 | 栃木県災害廃棄物等の処理応援に関する協定書 | H20.3.21 |
| 274 | その他 | 災害廃棄物等の処理の協力 | 栃木県環境整備事業共同組合 | 栃木県災害廃棄物等の処理応援に関する協定書 | H20.3.21 |
| 275 | その他 | 民間賃貸住宅の被災者への提供 | (公社)栃木県宅地建物取引業協会 | 災害時における民間賃貸住宅の提供に関する協定書 | H20.7.1 |
| 276 | その他 | 民間賃貸住宅の被災者への提供 | (公社)全日本不動産協会栃木県本部 | 災害時における民間賃貸住宅の提供に関する協定書 | H20.10.27 |
| 277 | その他 | 関東ブロック大規模広域災害時における民間賃貸住宅の被災者への提供 | 9都県(茨城県、栃木県、群馬県、埼玉県、千葉県、東京都、神奈川県、山梨県、静岡県)、関係都県宅地建物取引業協会(9団体)、全日本不動産協会関係都県本部(9団体)、全国賃貸住宅経営者協会連合会及び東京共同住宅協会 | 関東ブロック大規模広域災害時における民間賃貸住宅の被災者への提供に関する協定 | H29.3.27 |
| 278 | その他 | 避難所の場所及び開設状況に関する情報提供 | 株式会社バカン | 災害時等における避難施設の情報提供に関する協定書 | R3.3.22 |
| 279 | その他 | 遺体の搬送 | (一社)全国霊柩自動車協会 | 災害時における遺体の搬送に関する協定書 | H20.10.1 |
| 280 | その他 | 棺及び葬祭用品の供給・遺体の搬送 | 栃木県葬祭事業協同組合、全日本葬祭業協同組合連合会 | 災害時における棺及び葬祭用品の供給等並びに遺体の搬送に関する協定 | H25.1.23 |
| 281 | その他 | 遺体の搬送、帰宅困難者支援 | (一社)全日本冠婚葬祭互助協会 | 災害時における協力に関する協定 | R2.7.21 |

2-23-6 県の応援協定締結状況

(令和5年6月30日現在)

| 番号 | 分類 | 内容 | 締結先 | 協定等の名称 | 締結年月日 |
|-----|-----|------------------------------|----------------------------|-----------------------------------|-----------|
| 282 | その他 | 被災者等への法律相談業務の実施 | 栃木県弁護士会 | 災害時における法律相談業務に関する協定書 | H25.5.24 |
| 283 | その他 | 被災者支援のための行政書士業務の実施 | 栃木県行政書士会 | 災害時における行政書士業務に関する協定書 | H25.7.10 |
| 284 | その他 | 情報提供、地域における応急活動支援 | (公社)隊友会栃木県隊友会 | 災害時における隊友会の協力に関する協定書 | H26.2.14 |
| 285 | その他 | 災害ボランティアセンターの設置・運営 | (社福)栃木県社会福祉協議会 | 栃木県災害ボランティアセンターの設置・運営等に関する協定 | R4.3.16 |
| 286 | その他 | ドローン等による情報収集活動業務の協力 | 北関東総合警備保障株式会社 | 災害時における情報収集活動業務の実施に関する協定 | H30.2.9 |
| 287 | その他 | 無人航空機(ドローン)による情報収集等 | 損害保険ジャパン日本興亜(株) | 栃木県の防災力向上のための協定 | H30.6.1 |
| 288 | その他 | ドローン等による情報収集活動業務の協力 | (一社)小型無人機振興協会 | 災害時における無人航空機による情報収集等の協力に関する協定書 | R7.2.13 |
| 289 | その他 | ドローンによる情報収集活動・物資輸送業務の協力 | 栃木県森林組合連合会 | 災害時緊急の場合における情報収集及び物資輸送等の協力に関する協定書 | R7.2.13 |
| 290 | その他 | ヘリコプターによる被害状況調査、人員・物資輸送業務の協力 | (株)ヘリサービス | 災害時における業務支援に関する協定書 | R7.2.13 |
| 291 | その他 | 帰宅困難者支援 | (株)杏番屋 | 災害時における帰宅困難者支援に関する協定 | H30.11.13 |
| 292 | その他 | 帰宅困難者支援 | (株)オートボックスセブン | 災害時における帰宅困難者支援に関する協定 | H30.11.13 |
| 293 | その他 | 帰宅困難者支援 | (株)セブン-イレブン・ジャパン | 災害時における帰宅困難者支援に関する協定 | H30.11.13 |
| 294 | その他 | 帰宅困難者支援 | (株)ハードオフコーポレーション | 災害時における帰宅困難者支援に関する協定 | H30.11.13 |
| 295 | その他 | 帰宅困難者支援 | (株)ファミリーマート | 災害時における帰宅困難者支援に関する協定 | H30.11.13 |
| 296 | その他 | 帰宅困難者支援 | ミニストップ(株) | 災害時における帰宅困難者支援に関する協定 | H30.11.13 |
| 297 | その他 | 帰宅困難者支援 | 山崎製パン(株) | 災害時における帰宅困難者支援に関する協定 | H30.11.13 |
| 298 | その他 | 帰宅困難者支援 | (株)吉野家 | 災害時における帰宅困難者支援に関する協定 | H30.11.13 |
| 299 | その他 | 帰宅困難者支援 | (株)ローソン | 災害時における帰宅困難者支援に関する協定 | H30.11.13 |
| 300 | その他 | 帰宅困難者支援 | ネットトヨタ栃木(株) | 災害時における帰宅困難者支援に関する協定書 | R1.9.3 |
| 301 | その他 | 帰宅困難者支援 | 栃木県自動車販売店協会 | 災害時における帰宅困難者支援に関する協定書 | R2.7.14 |
| 302 | その他 | 帰宅困難者支援 | 株式会社モスフードサービス | 災害時における帰宅困難者支援に関する協定書 | R3.11.25 |
| 303 | その他 | 災害救助犬 | (公社)日本警察犬協会栃木支部 | 災害時における災害救助犬の出動に関する協定 | H31.3.11 |
| 304 | その他 | 被災動物の救護及び管理 | (公社)栃木県獣医師会 | 災害時における被災動物の救護及び管理に関する協定 | R2.3.18 |
| 305 | その他 | 車両の提供 | (一社)栃木県レンタカー協会 | 災害時等における車両の提供に関する協定 | R2.6.5 |
| 306 | その他 | 車両の提供 | 栃木県自動車販売店協会 | 災害時等における車両等の提供に関する協定 | R2.7.14 |
| 307 | その他 | 車両の提供 | 東日本三菱自動車販売株式会社・三菱自動車工業株式会社 | 災害時における電動車両等の支援に関する協定 | R3.12.10 |

2-23-7 災害時相互協力に関する申合せ

国土交通省関東地方整備局企画部、茨城県土木部、栃木県土木整備部、群馬県土木整備部、埼玉県土木整備部、千葉県土木整備部、東京都建設局総務部、神奈川県土木整備局、山梨県土木整備部、長野県建設部、さいたま市建設局、千葉市建設局、横浜市消防局、川崎市建設緑政局及び相模原市都市建設局(以下、「構成機関」という。)は、災害が発生又は発生のおそれがある場合の相互協力に関し、地域防災計画に定める応援協力をより円滑に行うため、次のとおり申し合わせる。ただし、既に締結されている地域防災計画に定める各都県市間での相互応援に関する協定等に基づいて応援協力をを行う場合には、この申合せは適用しない。

(目的)

第1条 この申合せは、各構成機関が所管する区域において、国土交通省所管の法令等に基づき設置された公共施設に係わる災害が発生し、あるいは発生するおそれがある場合の相互協力の内容を定め、もって災害の拡大防止と被害施設の早期復旧に資することを目的とする。

(協力内容)

第2条 災害時の協力内容は、次のとおりとする。

- (1) 災害に関する情報の提供
- (2) 災害対策車両、通信機器等の貸付
- (3) 被災地調査職員、機器操作要員等の人員派遣
- (4) 応急復旧資機材の貸与
- (5) その他、必要と認められる事項

(協力の要請)

第3条 災害が発生又は発生の恐れがある機関(以下、「被災機関」という。)は、他の構成機関の協力が必要と判断した場合には、文書又は口頭にて協力を要請する。

(要請によらない協力)

第4条 被災機関からの協力要請がないものの、特に緊急を要し、かつ要請を待ついとまがないと認められる場合においては、構成機関は独自の判断により被災機関に対し協力できるものとする。その場合には、構成機関は被災機関に対して協力内容を通知するよう努めるものとする。

(費用負担)

第5条 第3条に基づく協力を要する費用は、協力を受けた構成機関の負担とする。ただし、当該構成機関に負担を求めることが困難又は不適當な場合は、適正な負担について個々に協議するものとする。

(相互協力の連絡等)

第6条 構成機関は、災害時の協力が円滑に実施されるよう、災害時における被災情報等を共有化するものとする。また、平常時については、緊急時の連絡体制、災害時に他の機関に貸付が可能な車両、通信機器の一覧並びにその他防災に関する情報及び資料の交換を行うものとする。

(他の協定との関係)

第7条 この申合せは、構成機関が既に締結している他の相互応援に関する協定等による応援及び新たな相互応援に関する協定等の締結を妨げるものではない。

(連絡会)

第8条 構成機関は、この申合せの運用について具体的事項を定めるための連絡会を設置するものとする。

(その他)

第9条 この申合せに定めのない事項については、その都度協議のうえ、これを定めるものとする。

(適用)

第10条 この申合せは、平成22年4月1日から適用する。

2 平成20年6月16日に締結された申合せは、これを廃止する。

平成22年4月1日

| | | |
|------------------|---------|-------|
| 国土交通省 関東地方整備局 | 企画部長 | 金尾 健司 |
| 茨城県 | 土木部長 | 進藤 崇 |
| 栃木県 | 県土整備部長 | 池田 猛 |
| 群馬県 | 県土整備部長 | 川瀧 弘之 |
| 埼玉県 | 県土整備部長 | 成田 武志 |
| 千葉県 | 県土整備部長 | 橋場 克司 |
| 東京都 | 建設局総務部長 | 藤井 芳弘 |
| 神奈川県 | 県土整備局長 | 池守 典行 |
| 山梨県 | 県土整備部長 | 小池 一男 |
| 長野県 | 建設部長 | 入江 靖 |
| さいたま市 | 建設局長 | 松澤 正巳 |
| 千葉市 | 建設局長 | 清水 謙司 |
| 横浜市 | 消防局長 | 鈴木 洋 |
| 川崎市 | 建設緑政局長 | 栗林 栄 |
| 相模原市 | 都市建設局長 | 梅沢 道雄 |

2-23-8 各省庁における派遣スキーム一覧

(令和3年10月現在)

| 職種、分野 | 主な支援内容 | 関係省庁 |
|--------------------------------|---|-------|
| 被災文教施設応急危険度判定 | 被災文教施設の応急危険度判定の実施 | 文部科学省 |
| 水道 | 応急給水、被災した水道施設の応急復旧 | 厚生労働省 |
| 災害派遣医療チーム (DMAT) | 災害急性期 (発災後概ね 48 時間以内) に被災地等で医療支援等を実施 | 厚生労働省 |
| 保健師等支援チーム | 公衆衛生医師、保健師、管理栄養士等の巡回による被災者の健康管理 | 厚生労働省 |
| 災害派遣精神医療チーム (DPAT) | 自然災害や集団災害の発生時における、被災地域の精神保健医療ニーズの把握、他の保健医療体制との連携、各種関係機関等とのマネジメント、専門性の高い精神科医療の提供と精神保健活動の支援 | 厚生労働省 |
| 災害時健康危機管理支援チーム (DHEAT) | 被災地方公共団体の保健医療調整本部及び保健所が行う保健医療行政の指揮調整機能等が円滑に実施されるよう応援 | 厚生労働省 |
| 農業農村災害緊急派遣隊 (水土里 (みどり) 災害派遣隊) | 被災した農地・農業用施設の初期情報収集、緊急概査、技術支援等 | 農林水産省 |
| 緊急災害対策派遣隊 (TEC-FORCE) | 被害状況の把握、被害の拡大の防止、被災地の早期復旧等、被災地方公共団体に対する技術的な支援 | 国土交通省 |
| 被災建築物応急危険度判定 | 被災した建築物の応急危険度判定の実施 | 国土交通省 |
| 被災宅地危険度判定 | 被災した宅地の危険度判定の実施 | 国土交通省 |
| 下水道 | 被災した下水道施設の復旧 | 国土交通省 |
| 災害廃棄物処理支援ネットワーク (D. Waste-Net) | <p>< 研究・専門機関 (専門家・技術者を派遣) > 処理体制の構築、排出・分別方法の周知、初期推計量に応じた一次仮置場の確保・管理運営等に関する現地支援 等</p> <p>< 廃棄物等関係団体 (ごみ収集車等や作業員を派遣) > 生活ごみ等の収集・運搬、処理に関する現地支援 等</p> | 環境省 |

応急対策職員派遣制度に関する要綱

目次

- 第1章 総則
 - 第2章 応急対策職員派遣制度の基本的な事項
 - 第3章 大規模災害時における応急対策職員派遣制度に係る対応等
 - 第4章 被災市区町村が行う災害対応業務を支援するための応援職員の派遣
 - 第1節 被災地域ブロック内を中心とした地方公共団体による応援職員の派遣（第1段階支援）
 - 第2節 全国の地方公共団体による応援職員の派遣（第2段階支援）
 - 第3節 追加の対口支援による応援職員の派遣
 - 第4節 独自申出による応援職員の派遣
 - 第5章 総括支援チームの派遣
 - 第6章 受援体制
 - 第7章 その他
- 別 表

第1章 総則

(目的)

第1条 この要綱は、大規模災害が発生し、又は発生するおそれがある場合に全国の地方公共団体の人的資源を最大限に活用して被災市区町村を支援するための全国一元的な応援職員の派遣の仕組みである応急対策職員派遣制度について基本的な事項を定めるとともに、その運用に当たり関係機関と総務省とが協力して実施する事項その他必要な事項を定めることを目的とする。

(用語の定義)

第2条 この要綱において使用する用語は、関係法令において使用する用語の例によるほか、次の各号に掲げる用語の定義は、当該各号に定めるところによる。

- (1) 大規模災害とは、被災市区町村を包括する被災都道府県及び当該被災都道府県の区域内の市区町村による応援職員の派遣だけでは被災市区町村において完結して災害対応業務を実施できない規模の災害をいう。
- (2) 地域ブロックとは、「全国都道府県における災害時等の広域応援に関する協定」第1条に定めるブロックをいう。ただし、中国ブロック及び四国ブロックについては、合わせて一の地域ブロックとする。
- (3) 地域ブロック幹事都道府県とは、「全国都道府県における災害時等の広域応援に関する協定」第4条第1項に定める幹事県等をいう。ただし、中国・四国ブロックについては、中国ブロック又は四国ブロックの幹事県等のうちいずれか一の幹事県等とする。
- (4) 地域ブロック内の地方公共団体とは、別表に定める地域ブロック内の都道府県及び当該都道府県の区域内の市区町村をいう。
- (5) 被災都道府県内の地方公共団体とは、被災市区町村を包括する被災都道府県及び当該被災都道府県の区域内の市区町村（被災市区町村を除く。）をいう。
- (6) 関係省庁とは、内閣府及び消防庁をいう。
- (7) 関係団体とは、全国知事会、全国市長会、全国町村会及び指定都市市長会をいう。
- (8) 関係機関とは、関係省庁、関係団体及び地方公共団体をいう。
- (9) 関係都道府県とは、被災地域ブロック幹事都道府県及び被災都道府県をいう。
- (10) 対口支援方式とは、被災市区町村ごとに都道府県又は指定都市を原則として1対1で割り当てることにより、担当する都道府県又は指定都市（以下「対口支援団体」という。）を決定し、対口支援団体が基本的に自ら完結して応援職員を派遣することをいう。
- (11) 災害マネジメント総括支援員とは、被災市区町村の長への助言、幹部職員との調整、被災市区町村における応援職員のニーズ等の把握、被災都道府県をはじめとする関係機関及び総務省との連携等を通じて、被災市区町村が行う災害マネジメントを総括的に支援するために、地方公共団体が応援職員として派遣する者として、総務省が管理する名簿に登録されている者をいう。
- (12) 災害マネジメント支援員とは、災害マネジメント総括支援員の補佐を行うために、地方公共団体が応援職員として派遣する者として、総務省が管理する名簿に登録されている者をい

う。

- (13) 総括支援チームとは、被災市区町村への応援職員派遣の協力依頼に先立ち、被災市区町村の被害状況や応援職員のニーズ把握を行うほか、被災市区町村が行う災害マネジメントを総括的に支援するために、地方公共団体が災害マネジメント総括支援員及び災害マネジメント支援員等で編成し、被災市区町村に派遣するチームをいう。

第2章 応急対策職員派遣制度の基本的な事項

(基本的な事項)

第3条 本制度の基本的な事項は、次の各号に掲げるとおりとする。

- (1) 本制度は、地方公共団体の相互の協力によることを旨とするものであること。
- (2) 本制度は、地方公共団体間の災害時相互応援協定等を妨げるものではないこと。
- (3) 本制度に基づく応援職員の派遣の形態は、職務命令による短期の派遣（公務出張）を基本とするものであること。
- (4) 本制度に基づく応援職員の派遣の目的は、被災市区町村の長の指揮の下、次に掲げる業務に携わるものであること。
 - (ア) 災害応急対策を中心とした災害対応業務のうち、避難所の運営及び罹災証明書の交付のほか、本制度以外の仕組み等において対象としていない業務を支援すること。ただし、本制度以外の仕組み等と必要な連携を図るものであること。
 - (イ) 被災市区町村の長への助言、幹部職員との調整、被災市区町村における応援職員のニーズ等の把握、被災都道府県をはじめとする関係機関及び総務省との連携等を通じて、被災市区町村が行う災害マネジメントを総括的に支援すること。
- (5) 前号アのための応援職員は、次に掲げるように派遣することを基本とするものであること。ただし、災害の規模、態様等に応じ柔軟な対応を図るものであること。
 - (ア) 最初に被災地域ブロック内を中心とした地方公共団体が応援職員を派遣すること（以下「第1段階支援」という。）とし、第1段階支援だけでは被災市区町村において完結して災害対応業務を実施できない場合には、第1段階支援を補完するため全国の地方公共団体が応援職員を派遣すること（以下「第2段階支援」という。）。
 - (イ) 対口支援方式により応援職員を派遣すること。
 - (ウ) 都道府県及び当該都道府県の区域内の市区町村（原則として指定都市を除く。）が一体的に応援職員を派遣すること（以下「一体的支援」という。）。
- (6) 第4号イのための応援職員は、総括支援チームを派遣するものであること。

(関係機関の連携)

第4条 関係機関及び総務省は、本制度に基づく応援職員の派遣が密接な連携の下に円滑かつ効果的に実施されるように相互に連絡調整を行うものとする。

第3章 大規模災害時における応急対策職員派遣制度に係る対応等

(情報の収集及び共有)

第5条 総務省は、震度6弱以上の地震が観測された場合又はそれに相当する程度の災害が発生し、又は発生するおそれがあると考えられる場合には、応援職員の派遣に関し、関係省庁、関係団体及び関係都道府県（以下「関係省庁等」という。）からの情報の収集及び関係省庁等との情報の共有を行うものとする。

2 総務省は、前項の規定により情報の収集及び共有を開始する場合には、関係省庁等に対しその旨を連絡するものとし、連絡を受けた関係省庁等は、総務省に対し応援職員の派遣に関して得られた情報を提供するものとする。

3 前2項の規定による情報の収集、共有及び提供は、主として電話、電子メール、ファクシミリ等により行うものとし、必要に応じて会議の開催により行うものとする。

4 被災地域ブロック幹事都道府県は、自らが被災した等の場合には、本要綱における被災地域ブロック幹事都道府県の役割について、被災地域ブロック内の他の都道府県（以下「被災地域ブロック幹事代理都道府県」という。）に行わせることができるものとする。この場合において、被災地域ブロック幹事代理都道府県は、総務省、全国知事会並びに被災地域ブロック内の都道府県及び指定都市に対しその旨を速やかに連絡するものとし、連絡を受けた総務省は、関係団体に対しその旨を連絡するものとする。

(被災都道府県による応援職員のニーズ等の把握)

第6条 被災都道府県は、被災市区町村における次の各号に掲げる応援職員のニーズ等を速やかに把握するものとする。

(1) 災害対応業務を支援するための応援職員の派遣の必要性

(2) 前号について応援職員の派遣が必要なときはその派遣要請人数（業務又は職種、期間等を含む。）

(3) 総括支援チームの派遣の必要性

(4) 前3号に掲げるもののほか、応援職員の派遣に関して必要な情報

2 被災都道府県は、総務省及び被災地域ブロック幹事都道府県に対し、前項の規定により把握した情報を提供するとともに、把握したニーズ等に対し当該被災都道府県内の地方公共団体による応援職員の派遣だけでは被災市区町村において完結して災害対応業務を実施することが困難である場合又は困難であることが見込まれる場合には、その旨を併せて連絡するものとする。

3 前項の規定による情報の提供及び連絡は、主として電話、電子メール、ファクシミリ等により行うものとする。

(応援職員確保調整本部の設置)

第7条 総務省は、得られた情報を基に、関係団体と協議の上必要と判断した場合には、応援職員の派遣に関し、関係省庁等からの情報の収集、関係省庁等との情報の共有並びに総合的な調整及び意思決定を行うため、総務省及び関係団体で構成する応援職員確保調整本部（以下「確保調整本部」という。）を設置するものとする。この場合において、第5条第1項の総務省の事

務は、確保調整本部に引き継ぐものとする。

- 2 確保調整本部に事務局を置き、事務局の事務は総務省が行うものとする。
- 3 確保調整本部は、確保調整本部が設置された場合には、関係省庁及び関係都道府県並びに関係団体を通じて地方公共団体に対しその旨を連絡するものとする。
- 4 第1項の規定による情報の収集及び共有並びに総合的な調整は、主として電話、電子メール、ファクシミリ等により行うものとし、必要に応じて会議の開催により行うものとする。
- 5 確保調整本部は、応援職員の派遣の要請、派遣の状況等を踏まえ、第1項の規定による総合的な調整を行う必要がなくなったと判断した場合には、確保調整本部を廃止するものとする。

(応援職員確保現地調整会議の設置)

第8条 確保調整本部は、関係都道府県と協議の上必要と判断した場合には、次の各号に掲げる調整等を行うため、応援職員確保現地調整会議（以下「現地調整会議」という。）を設置するものとする。

- (1) 第1段階支援に関する調整
- (2) 前号の規定により調整した事項の確保調整本部への報告
- (3) 現地における情報収集
- (4) 現地において収集した情報の確保調整本部への報告
- (5) 前各号に掲げるもののほか、応援職員の派遣に関して必要な調整

- 2 確保調整本部は、関係都道府県に対し現地調整会議への参加を求めるものとする。
- 3 確保調整本部は、関係都道府県と協議の上、被災都道府県の災害対策本部が置かれる都道府県庁舎に設置することを基本として現地調整会議の設置場所を決定するものとする。
- 4 総務省、関係団体及び関係都道府県は、前項の規定により設置場所を決定した場合には、現地調整会議に参加させるための要員（以下「現地調整会議参加要員」という。）を派遣するものとする。
- 5 関係団体及び被災地域ブロック幹事都道府県は、現地調整会議参加要員を派遣することが困難である場合には、それぞれの構成団体（この要綱において、全国市長会にあっては市区（指定都市を除く。）と、指定都市市長会にあっては指定都市と、被災地域ブロック幹事都道府県にあっては被災地域ブロック内の他の都道府県とする。）に参加させることができるものとする。ただし、現地調整会議に参加する者のいずれかから参集の要請があった場合には、可能な限り現地調整会議参加要員を派遣するものとする。
- 6 総務省、関係団体及び関係都道府県の現地調整会議参加要員は、参集次第、現地調整会議に参加するものとし、さらに、災害時相互応援協定等に基づき現地に派遣された地方公共団体の連絡要員も参加することができるものとする。
- 7 関係都道府県は、現地調整会議が設置されない場合においても、必要に応じて確保調整本部と調整の上、第1段階支援に関する調整を行うものとする。
- 8 確保調整本部は、応援職員の派遣の要請、派遣の状況等を踏まえ、第1項の規定による調整等を行う必要がなくなったと判断した場合には、現地調整会議を廃止するものとする。

第4章 被災市区町村が行う災害対応業務を支援するための応援職員の派遣

第1節 被災地域ブロック内を中心とした地方公共団体による応援職員の派遣（第1段階支援）

（被災地域ブロック内の地方公共団体に対する応援職員の派遣についての協力の依頼）

第9条 被災都道府県は、当該被災都道府県内の地方公共団体による応援職員の派遣だけでは被災市区町村において完結して災害対応業務を実施することが困難である場合又は困難であると見込まれる場合には、被災地域ブロック幹事都道府県を通じて被災地域ブロック内の地方公共団体に対し、当該被災市区町村への応援職員の派遣について協力を依頼するものとする。

2 前項の規定による協力の依頼は、次の各号に掲げる事項を記載した文書を提出して行うものとする。ただし、文書を提出するいとまのない場合には、電話等により行うものとし、後日文書を提出するものとする。

（1）被災市区町村における応援職員の派遣要請人数（業務又は職種、期間等を含む。）

（2）前号に掲げるもののほか、応援職員の派遣に関して必要な事項

（対口支援団体の決定）

第10条 現地調整会議は、前条第1項の規定により被災都道府県から被災地域ブロック内の地方公共団体に対して協力の依頼があった場合には、被災市区町村ごとに被災地域ブロック内の都道府県又は指定都市を原則として1対1で割り当てることにより、被災地域ブロック内における対口支援の案を作成するものとする。

2 現地調整会議は、次の各号に掲げる事項を考慮することを基本として、対口支援の案を作成するものとする。

（1）総括支援チームの派遣の状況

（2）被災市区町村における応援職員の派遣要請人数（業務又は職種、期間等を含む。）、被害の状況及び災害対応業務実施体制の状況

（3）対口支援団体の対象となる都道府県又は指定都市と被災市区町村との距離及び移動時間

（4）対口支援団体の対象となる都道府県（当該都道府県の区域内の市区町村を含む。）又は指定都市の職員数

（5）対口支援団体の対象となる都道府県又は指定都市の過去の災害における応援職員の派遣の実績

（6）災害時相互応援協定等の締結状況

（7）前各号に掲げるもののほか、被災市区町村の人口等考慮を必要とする事項

3 現地調整会議は、確保調整本部に対し、第1項の規定により作成した対口支援の案を速やかに報告するものとする。

4 現地調整会議は、被災地域ブロック内の都道府県及び指定都市だけでは対口支援の案を作成することが困難である場合には、確保調整本部に対し、その旨を速やかに報告するものとする。

5 確保調整本部は、前項の規定による報告を受けた場合は、次の各号に掲げる事項を考慮することを基本として、被災市区町村ごとに都道府県又は指定都市を原則として1対1で割り当てることにより、対口支援の調整を行うものとする。この場合において、都道府県との調整につ

いては全国知事会が、指定都市との調整については指定都市市長会が中心となり行うものとする。

(1) 別表の応援優先順位欄の順位

(2) 第2項各号に掲げる事項

- 6 確保調整本部は、第3項に規定する現地調整会議からの報告及び前項に規定する確保調整本部での調整結果を踏まえ最終的に対口支援団体を決定するものとする。
- 7 確保調整本部は、対口支援団体を決定した場合には、対口支援団体に対し、当該決定事項、第2項第2号に規定する事項及び現地調整会議等において得られた情報を速やかに文書により連絡するものとする。ただし、文書を提出するいとまのない場合には、電話等により行うものとし、後日文書を提出するものとする。また、現地調整会議に対し確保調整本部で決定した事項を速やかに連絡するものとする。
- 8 被災都道府県は、対口支援団体が決定された場合には、被災市区町村に対し確保調整本部で決定した事項を速やかに連絡するものとする。
- 9 確保調整本部は、対口支援団体を決定した場合には、関係団体を通じて、地方公共団体に対し当該決定事項を速やかに連絡するとともに、一体的支援に係る市区町村に対し応援職員の派遣について協力を依頼するものとする。

(対口支援団体等による応援職員の派遣)

第11条 対口支援団体は、前条第7項の規定により連絡を受けた場合には、対口支援を行う被災市区町村に連絡要員を派遣する等により、当該被災市区町村における応援職員のニーズ等を把握するものとする。

- 2 対口支援団体は、対口支援を行う被災市区町村における前条第2項第2号に規定する事項、前項の規定により把握したニーズ等を踏まえ、応援職員の派遣のための調整を行うものとする。この場合において、対口支援団体である都道府県は、当該都道府県の区域内の市区町村に対し、一体的支援を行うことについて確認の上、次の各号に掲げる調整等を行うものとする。
 - (1) 被災市区町村における応援職員の派遣要請人数（業務又は職種、期間等を含む。）の割り振りの調整
 - (2) 交通手段、宿泊場所、必要な装備に関することその他応援職員の派遣に当たり必要な情報の可能な限りの提供
 - (3) 前2号に掲げるもののほか、一体的支援を行うに当たり必要な調整等
- 3 対口支援団体及び対口支援団体である都道府県と一体的支援を行う市区町村は、応援職員の派遣のための調整が完了次第、速やかに派遣するものとする。
- 4 対口支援団体は、対口支援を行う被災市区町村について、次の各号に掲げる支援を継続的に行うものとする。
 - (1) 応援職員のニーズ等の把握
 - (2) 前号の規定により把握したニーズ等を踏まえた応援職員の派遣
 - (3) 被災市区町村の職員、応援職員（自らが派遣する応援職員のほか、本制度以外の仕組み等により派遣された応援職員を含む。）等で構成する連絡会議の開催等を通じた関係者間での情報の共有

(4) 応援職員に関する受援体制の確保に関する助言

(5) 前各号に掲げるもののほか、応援職員の派遣に関して必要な支援

5 対口支援団体は、応援職員の派遣を終了する場合には、確保調整本部に対し、事前にその旨を文書により連絡するものとする。

6 確保調整本部は、前項の規定により連絡を受けた場合には、対口支援団体に対し、対口支援の終了について、文書により連絡するものとする。

(第1段階支援に関するその他の事項)

第12条 対口支援団体は、確保調整本部及び被災都道府県に対し、対口支援を行う被災市区町村について、応援職員の派遣要請人数及び派遣人数（自らが派遣する応援職員を含め、被災市区町村に派遣された応援職員の派遣人数をいう。）の当日の状況及び翌日以降の見込みの状況並びにその他応援職員の派遣に関する情報を電子メールにより毎日提供するものとする。なお、当該連絡の頻度については、確保調整本部及び被災都道府県が協議して、適宜見直しを行うものとする。

2 被災都道府県は、前項の規定により提供された情報を集約し、被災地域ブロック幹事都道府県に対し提供するものとする。また、確保調整本部は、必要に応じて、対口支援団体に対する詳細な状況の確認及び関係省庁との共有を行うものとする。

3 被災地域ブロック幹事都道府県は、第1項に規定する被災都道府県の役割（当該被災都道府県の区域内の被災市区町村に関するものに限る。）について、被災都道府県と協議の上、被災都道府県に代わって行うことができるものとする。

第2節 全国の地方公共団体による応援職員の派遣（第2段階支援）

（全国の地方公共団体に対する応援職員の派遣についての協力の依頼）

- 第13条 被災都道府県は、第9条第1項の規定により応援職員の派遣について協力の依頼を行うにあたり、当該被災地域ブロック都道府県内の地方公共団体による応援職員の派遣だけでは対応が困難な場合、確保調整本部に対し第2段階支援の必要性について連絡するものとする。
- 2 前項の規定による第2段階支援の必要性の連絡は、第9条第2項各号に規定する事項を記載した文書を提出して行うものとする。ただし、文書を提出するいとまのない場合には、電話等により行うものとし、後日文書を提出するものとする。

（確保調整本部における対口支援団体の決定）

- 第14条 確保調整本部は、前条第1項の規定により第2段階支援の必要性の連絡を受けた場合には、次の各号に掲げる事項を考慮することを基本として、応援職員の派遣の調整を行った上で、対口支援団体を決定するものとする。この場合において、都道府県との調整については全国知事会が、指定都市との調整については指定都市市長会が中心となり行うものとする。
- （1）別表の応援優先順位欄の順位
- （2）都道府県（当該都道府県の区域内の市区町村を含む。）及び指定都市の職員数
- （3）都道府県（当該都道府県の区域内の市区町村を含む。）及び指定都市が既に応援職員の派遣を行っているときはその派遣人数
- （4）前3号に掲げるもののほか、考慮を必要とする事項
- 2 確保調整本部は、前項の規定により決定を行った場合には、当該団体に対し、文書により決定事項を連絡するとともに、被災都道府県に対し決定事項を速やかに連絡するものとする。ただし、文書を提出するいとまのない場合には、電話等により行うものとし、後日文書を提出するものとする。連絡を受けた被災都道府県は、対口支援を行う被災市区町村に対し確保調整本部で決定した事項を速やかに連絡するものとする。
- 3 確保調整本部は、第1項の規定により決定を行った場合には、関係団体を通じて、地方公共団体に対し決定事項を速やかに連絡するとともに、一体的支援に係る市区町村に対し応援職員の派遣について協力を依頼するものとする。

（全国の地方公共団体による応援職員の派遣）

- 第15条 前条第2項の規定により応援職員の派遣の決定の連絡を受けた対口支援団体は、応援職員の派遣要請人数等を踏まえ、それぞれ、応援職員の派遣のための調整を行うものとする。この場合において、対口支援団体である都道府県は、当該都道府県の区域内の市区町村に対し、一体的支援を行うことについて確認の上、第11条第2項各号に規定する調整等を行うものとする。
- 2 前条第2項の規定により応援職員の派遣の決定の連絡を受けた対口支援団体及び対口支援団体である都道府県と一体的支援を行う市区町村は、応援職員の派遣のための調整が完了次第、速やかに派遣するとともに、第11条第4項各号に規定する支援を継続的に行うものとする。
- 3 前条第2項の規定により応援職員の派遣の決定の連絡を受けた対口支援団体は、応援職員の

派遣を終了する場合には、確保調整本部に対し、事前にその旨を文書により連絡するものとする。

- 4 確保調整本部は、前項の規定により連絡を受けた場合には、前条第2項の規定により応援職員の派遣の決定の連絡を受けた対口支援団体に対し、対口支援の終了について、文書により連絡するものとする。

(第2段階支援に関するその他の事項)

第16条 第14条第2項の規定により応援職員の派遣の決定の連絡を受けた対口支援団体は、確保調整本部及び被災都道府県に対し、対口支援を行う被災市区町村について、応援職員の派遣要請人数及び派遣人数（自らが派遣する応援職員を含め、被災市区町村に派遣された応援職員の派遣人数をいう。）の当日の状況及び翌日以降の見込みの状況並びにその他応援職員の派遣に関する情報を電子メールにより毎日提供するものとする。なお、当該連絡の頻度については、確保調整本部及び被災都道府県が協議して、適宜見直しを行うものとする。

- 2 被災都道府県は、前項の規定により提供された情報を集約し、被災地域ブロック幹事都道府県に対し提供するものとする。また、確保調整本部は、必要に応じて、対口支援団体に対する詳細な状況の確認及び関係省庁との共有を行うものとする。
- 3 被災地域ブロック幹事都道府県は、第13条第1項、第14条第2項及び本条第1項に規定する被災都道府県の役割（当該被災都道府県の区域内の被災市区町村に関するものに限る。）について、被災都道府県と協議の上、被災都道府県に代わって行うことができるものとする。

第3節 追加の対口支援による応援職員の派遣

(追加の対口支援に対する応援職員の派遣についての協力の依頼)

第17条 対口支援団体は、当該対口支援団体による応援職員の派遣だけでは対口支援を行う被災市区町村において完結して災害対応業務を実施することが困難である場合又は困難であると見込まれる場合には、被災市区町村と協議の上、被災都道府県に対し追加の対口支援の必要性について連絡するものとする。

2 前項の規定による追加の対口支援の必要性の連絡は、第9条第2項各号に規定する事項を記載した文書を提出して行うものとする。ただし、文書を提出するいとまのない場合には、電話等により行うものとし、後日文書を提出するものとする。

3 被災都道府県は、第1項の規定による追加の対口支援の必要性の連絡に対し、対口支援団体だけでは被災市区町村において完結して災害対応業務を実施することが困難である場合又は困難であると見込まれる場合には、確保調整本部に対し追加の対口支援の必要性について連絡するものとする。

4 前項の規定による追加の対口支援の必要性の連絡は、第9条第2項各号に規定する事項を記載した文書を提出して行うものとする。ただし、文書を提出するいとまのない場合には、電話等により行うものとし、後日文書を提出するものとする。

(確保調整本部における追加の対口支援団体の決定)

第18条 確保調整本部は、前条第3項の規定により追加の対口支援の必要性の連絡を受けた場合には、第10条第2項及び第14条第1項各号に掲げる事項を考慮することを基本として、応援職員の派遣の調整を行った上で、対口支援団体を決定するものとする。この場合において、都道府県との調整については全国知事会が、指定都市との調整については指定都市市長会が中心となり行うものとする。

2 確保調整本部は、前項の規定により決定を行った場合には、当該団体に対し、文書により決定事項を連絡するとともに、被災都道府県に対し決定事項を速やかに連絡するものとする。ただし、文書を提出するいとまのない場合には、電話等により行うものとし、後日文書を提出するものとする。連絡を受けた被災都道府県は、前条第1項の規定により追加の対口支援の必要性を連絡した対口支援団体に対し確保調整本部で決定した事項を速やかに連絡するものとする。さらに、連絡を受けた対口支援団体は、対口支援を行う被災市区町村に対し確保調整本部で決定した事項を速やかに連絡するものとする。

3 確保調整本部は、第1項の規定により決定を行った場合には、関係団体を通じて、地方公共団体に対し決定事項を速やかに連絡するとともに、一体的支援に係る市区町村に対し応援職員の派遣について協力を依頼するものとする。

(追加の対口支援団体による応援職員の派遣)

第19条 前条第2項の規定により応援職員の派遣の決定の連絡を受けた対口支援団体は、応援職員の派遣要請人数等を踏まえ、それぞれ、応援職員の派遣のための調整を行うものとする。この場合において、当該都道府県は、当該都道府県の区域内の市区町村に対し、一体的支援を行

うことについて確認の上、第11条第2項各号に規定する調整等を行うものとする。

- 2 前条第2項の規定により応援職員の派遣の決定の連絡を受けた対口支援団体及び対口支援団体と一体的支援を行う市区町村は、都道府県及び当該都道府県と一体的支援を行う市区町村並びに指定都市は、応援職員の派遣のための調整が完了次第、速やかに派遣するとともに、第11条第4項各号に規定する支援を継続的に行うものとする。
- 3 前条第2項の規定により応援職員の派遣の決定の連絡を受けた対口支援団体は、応援職員の派遣を終了する場合には、確保調整本部に対し、事前にその旨を文書により連絡するものとする。
- 4 確保調整本部は、前項の規定により連絡を受けた場合には、前条第2項の規定により応援職員の派遣の決定の連絡を受けた都道府県及び指定都市に対し、対口支援の終了について、文書により連絡するものとする。

(追加の対口支援に関するその他の事項)

第20条 第18条第2項の規定により応援職員の派遣の決定の連絡を受けた対口支援団体は、確保調整本部及び被災都道府県に対し、対口支援を行う被災市区町村について、応援職員の派遣要請人数及び派遣人数（自らが派遣する応援職員を含め、被災市区町村に派遣された応援職員の派遣人数をいう。）の当日の状況及び翌日以降の見込みの状況並びにその他応援職員の派遣に関する情報を電子メールにより毎日提供するものとする。なお、当該連絡の頻度については、確保調整本部及び被災都道府県が協議して、適宜見直しを行うものとする。

- 2 被災都道府県は、前項の規定により提供された情報を集約し、被災地域ブロック幹事都道府県に対し提供するものとする。また、確保調整本部は、必要に応じて、対口支援団体に対する詳細な状況の確認及び関係省庁との共有を行うものとする。
- 3 被災地域ブロック幹事都道府県は、第17条第1項、同条第3項、第18条第2項及び本条第1項に規定する被災都道府県の役割（当該被災都道府県の区域内の被災市区町村に関するものに限る。）について、被災都道府県と協議の上、被災都道府県に代わって行うことができるものとする。

第4節 独自申出による応援職員の派遣

(独自申出による応援職員の派遣の調整)

第21条 地方公共団体（被災都道府県内の地方公共団体を除く。）は、第1段階支援及び第2段階支援とは別に、独自に応援職員の派遣を行おうとする場合には、都道府県にあっては全国知事会に、指定都市にあっては指定都市市長会に、市区（指定都市を除く。）にあっては全国市長会に、町村にあっては全国町村会に対しその旨を申し出ること（以下「独自申出」という。）ができるものとする。

2 前項の規定による独自申出は、次の各号に掲げる事項を記載した文書を提出して行うものとする。

(1) 応援職員の派遣可能人数（業務又は職種、期間等を含む。）

(2) 前号に掲げるもののほか、応援職員の派遣に関して必要な事項

3 関係団体は、第1項の規定により独自申出を受けた場合には、それぞれ、当該独自申出の情報を管理するとともに、確保調整本部に対し当該情報を報告するものとする。

4 確保調整本部は、前項の規定により報告を受けた場合には、対口支援団体の決定前にあっては被災都道府県と、対口支援団体の決定後にあっては対口支援団体と協議の上、応援職員の派遣の調整を行うものとする。

5 確保調整本部は、前項の規定により調整を行った場合には、関係団体を通じて、地方公共団体に対し調整結果を連絡するとともに、対象となる地方公共団体に対し応援職員の派遣について協力を依頼するものとする。

第5章 総括支援チームの派遣

(災害マネジメント総括支援員等の登録)

第22条 総務省は、平常時に、地方公共団体からの推薦を受けて、当該地方公共団体の職員を災害マネジメント総括支援員として名簿に登録し、当該名簿（以下「総括支援員登録名簿」という。）の管理を行うものとする。

- 2 総務省は、平常時に、地方公共団体からの推薦を受けて、当該地方公共団体の職員を災害マネジメント支援員として名簿に登録し、当該名簿の管理を行うものとする。
- 3 災害マネジメント総括支援員及び災害マネジメント支援員の登録の手続等については、別に定めるところによるものとする。

(総括支援チームの派遣の要請等)

第23条 被災市区町村は、対口支援団体の決定前において、自らが行う災害マネジメントについて支援が必要な場合には、当該被災市区町村を包括する被災都道府県を通じて確保調整本部（確保調整本部設置前であっては総務省。）に対し総括支援チームの派遣を要請することができるものとする。

- 2 被災市区町村は、対口支援団体の決定後において、自らが行う災害マネジメントについて支援が必要な場合には、対口支援団体に対し総括支援チームの派遣を要請することができるものとする。
- 3 第1項又は前項の規定による要請は、その旨を記載した文書を提出して行うものとする。ただし、文書を提出するいとまのない場合には、電話等により行うものとし、後日文書を提出するものとする。
- 4 対口支援団体は、第2項の規定による要請に対し適当な総括支援チームを派遣することが困難である場合には、確保調整本部に対しその旨を連絡するものとする。
- 5 確保調整本部は、第1項の規定により要請を受けた場合又は前項の規定により連絡を受けた場合には、総括支援員登録名簿に基づき、災害マネジメント総括支援員が属する地方公共団体と調整し、当該地方公共団体に対し総括支援チームの派遣について協力を依頼するものとする。
- 6 確保調整本部は、第1項に規定するもののほか、被災都道府県から協力の依頼を受けた場合又は得られた情報を基に必要と判断した場合には、総括支援員登録名簿に基づき、災害マネジメント総括支援員が属する地方公共団体と調整し、当該地方公共団体に対し総括支援チームの派遣について協力を依頼するものとする。
- 7 確保調整本部は、第5項又は前項の規定に基づき、総括支援チームの派遣に関して災害マネジメント総括支援員が属する地方公共団体（被災地域ブロック内の地方公共団体に限る。）と調整する場合は、原則として、被災地域ブロック幹事都道府県と協議の上で行うものとする。
- 8 確保調整本部は、第5項又は第6項の規定により総括支援チームの派遣について協力を依頼した場合には、当該団体に対し、文書によりその旨を連絡するものとする。ただし、文書を提出するいとまのない場合には、電話等により行うものとし、後日文書を提出するものとする。また、確保調整本部は、関係都道府県及び対口支援団体に対しその旨を連絡するものとし、さらに、対口支援団体の決定前であっては被災都道府県を通じて、対口支援団体の決定後にあつ

ては対口支援団体を通じて被災市区町村に対しその旨を連絡するものとする。また、関係団体を通じて、地方公共団体に対しその旨を連絡するものとする。

(総括支援チームの派遣)

第24条 確保調整本部から協力の依頼を受けた地方公共団体又は被災市区町村から要請を受けた対口支援団体は、総括支援チームの派遣のための調整が完了次第、速やかに派遣するものとする。

2 確保調整本部から協力の依頼を受けた地方公共団体又は被災市区町村から要請を受けた対口支援団体は、総括支援チームを派遣した場合には、確保調整本部に対し、速やかにその旨を連絡するものとする。

3 確保調整本部は、前項の規定により連絡を受けた場合には、関係都道府県及び対口支援団体に対しその旨を連絡するものとし、さらに、対口支援団体の決定前にあっては被災都道府県を通じて、対口支援団体の決定後にあっては対口支援団体を通じて被災市区町村に対しその旨を連絡するものとする。

4 確保調整本部から協力の依頼を受けた地方公共団体又は被災市区町村から要請を受けた対口支援団体は、総括支援チームの派遣を終了する場合には、確保調整本部に対し、事前にその旨を文書により連絡するものとする。

5 確保調整本部は、前項の規定により連絡を受けた場合には、当該団体に対し、総括支援チームの派遣の終了について、文書により連絡するものとする。

(総括支援チームの派遣に関するその他の事項)

第25条 総括支援チーム派遣団体は、確保調整本部及び被災都道府県に対し、総括支援チームの派遣を行う被災市区町村について、総括支援チームの派遣人数の当日の状況及び翌日以降の見込みの状況並びにその他総括支援チームの支援に関する状況等を電子メールにより毎日提供するものとする。なお、当該連絡の頻度については、確保調整本部及び被災都道府県が協議して、適宜見直しを行うものとする。

2 被災都道府県は、前項の規定により提供された情報を集約し、被災地域ブロック幹事都道府県に対し提供するものとする。また、確保調整本部は、必要に応じて、対口支援団体に対する詳細な状況の確認及び関係省庁との共有を行うものとする。

3 被災地域ブロック幹事都道府県は、第1項に規定する被災都道府県の役割（当該被災都道府県の区域内の被災市区町村に関するものに限る。）について、被災都道府県と協議の上、被災都道府県に代わって行うことができるものとする。

第6章 受援体制

(平常時における受援体制の整備等)

第26条 市区町村は、災害時に円滑に応援職員の受入ができるよう、あらかじめ次に掲げる事項等を取りまとめた受援計画の策定を行うなど、受援体制について必要な準備を整えるものとする。

- (1) 庁内全体の応援受入の窓口となる受援担当者
- (2) 応援職員が担う受援対象業務と必要人数
- (3) 各受援対象業務の担当部署における受援担当者
- (4) 応援要請の手順

2 都道府県は、区域内の市区町村に対し、前項の取組に係る助言や支援を行うものとする。

(応援職員受入時の体制整備)

第27条 被災市区町村は、災害時の応援職員の受入に際し、受援が円滑に機能するため、次に掲げる取組等により、応援職員の受入体制の整備に努めるものとする。

- (1) 応援職員の執務スペースの確保
- (2) 業務に必要な資機材等の準備
- (3) 受援に関する庁内調整会議の開催

第7章 その他

(被災都道府県による支援)

第28条 被災都道府県は、被災市区町村に連絡要員を派遣する等により、応援職員の派遣に関する支援(対口支援団体との連携を含む。)及び被災市区町村が行う災害マネジメントに関する支援(総括支援チームが派遣されている場合には、当該総括支援チームとの連携を含む。)を行うものとする。

2 被災都道府県は、対口支援団体の決定後に当該被災都道府県内の地方公共団体による被災市区町村への応援職員の派遣の調整を行う場合には、対口支援団体と協議の上行うものとする。

(応援職員の派遣に関する留意事項)

第29条 地方公共団体は、応援職員の派遣に関し、次の各号に掲げる事項に留意するものとする。

- (1) 活動に必要な資機材、応援職員の食料、宿泊場所及び交通手段の確保等については、可能な限り自己完結型で対応すること。
- (2) 派遣期間については、業務の習熟、引継ぎ等を考慮して調整を行うこと。

(応援職員の派遣に関する費用の負担)

第30条 本制度に基づく応援職員の派遣に要した費用の負担については、法令の定めによるほか、応援職員を派遣した地方公共団体と被災市区町村又は被災市区町村を包括する被災都道府県とが協議して定めるものとする。

(平常時における対応)

第31条 総務省は、平常時に、本制度に基づく応援職員の派遣に関する連絡調整を行うため、関係省庁、関係団体、都道府県（地域ブロック幹事都道府県の別を含む。）及び指定都市の担当部署の連絡先を記載した名簿を作成し、関係省庁、関係団体、都道府県及び指定都市と共有するものとする。

2 関係省庁、関係団体、都道府県及び指定都市は、前項に規定する名簿の連絡先に変更が生じた場合には、総務省に対し変更後の連絡先を速やかに連絡するものとする。

3 地域ブロック幹事都道府県は、平常時に、対口支援団体の決定に際して考慮することを基本とする第10条第2項第4号から第6号までに規定する事項について、当該地域ブロック内の都道府県及び指定都市に係る情報の整理及び定期的な更新を行い、地域ブロック内の都道府県及び指定都市と共有するものとする。さらに、総務省に対しても当該情報を提供するものとする。提供を受けた総務省は、当該情報を関係団体と共有するものとする。

(訓練の実施)

第32条 総務省は、大規模災害時における本制度の円滑な運用を確保するため、関係機関の協力を得て、訓練を実施するものとする。

(要綱の見直し)

第33条 総務省は、前条に規定する訓練の結果等を踏まえ、必要に応じて関係機関の意見を聴きつつ、適宜、本要綱について必要な見直しを行うものとする。

(その他)

第34条 この要綱に定めるもののほか、本制度に関し必要な事項は、総務省が別に定める。

附 則

この要綱は、平成30年3月23日から施行する。

附 則

この要綱は、平成31年3月28日から施行する。

附 則

この要綱は、令和2年4月1日から施行する。

附 則

この要綱は、令和3年2月19日から施行する。

附 則

この要綱は、令和3年5月20日から施行する。

(別表)

| 地域ブロック | 北海道東北 ブロック(A) | 関東 ブロック(B) | 中部 ブロック(C) | 近畿 ブロック(D) | 中国・四国 ブロック(E) | 九州 ブロック(F) |
|--------|---|--|---|--|---|--|
| 都道府県 | 北海道、青森県、 岩手県、宮城県、 秋田県、山形県、 福島県、新潟県 | 茨城県、栃木県、 群馬県、埼玉県、 千葉県、東京都、 神奈川県、山梨県 | 富山県、石川県、 長野県、岐阜県、 静岡県、愛知県、 三重県 | 福井県、滋賀県、 京都府、大阪府、 兵庫県、奈良県、 和歌山県 | 鳥取県、島根県、 岡山県、広島県、 山口県、徳島県、 香川県、愛媛県、 高知県 | 福岡県、佐賀県、 長崎県、熊本県、 大分県、宮崎県、 鹿児島県、沖縄県 |
| 指定都市 | 札幌市、仙台市、 新潟市 | さいたま市、千葉 市、横浜市、川崎 市、相模原市 | 静岡市、浜松市、 名古屋市 | 京都市、大阪市、 堺市、神戸市 | 岡山市、広島市 | 北九州市、福岡 市、熊本市 |
| 応援優先順位 | ①B②C③D④E⑤F | ①A②C③D④E⑤F | ①D②B③A④E⑤F | ①C②E③F④B⑤A | ①F②D③C④B⑤A | ①E②D③C④B⑤A |

様式1

【把握したニーズ等】

| |
|---------|
| 被災市区町村名 |
| |

| |
|------|
| 把握日時 |
| |

(1) 災害対応業務を支援するための応援職員の派遣の必要性
有 無

(2) 要請人数(見込み)※上記(1)で「有」の場合

| No. | 期間 | 業務(職種) | 人数 | 特記事項 |
|-----|----|--------|----|------|
| 1 | ～ | | | |
| 2 | ～ | | | |
| 3 | ～ | | | |
| 4 | ～ | | | |
| 5 | ～ | | | |

(3) 総括支援チームの派遣の必要性
有 無

(4) その他の情報

| |
|--|
| |
|--|

| 被災都道府県窓口 | |
|----------|--|
| 担当部署 | |
| 担当者名 | |
| 電話番号 | |
| FAX番号 | |
| E-MAIL | |

【被災都道府県内の地方公共団体による対応可否】

左記(2)に対する対応可否

| | |
|---|----|
| 可 | 不可 |
| 可 | 不可 |
| 可 | 不可 |
| 可 | 不可 |
| 可 | 不可 |

左記(3)に対する対応可否

可 不可

連絡欄

| |
|--|
| |
|--|

様式2-1

〇〇年〇〇月〇〇日

〇〇地域ブロック幹事都道府県（担当部署） 御中

被災都道府県（担当部署）

被災市区町村への応援職員の派遣についての協力依頼書

標記のことについて、別添のとおり協力を依頼します。

添付書類

様式2-2

| 連絡先 | |
|--------|--|
| 担当部署 | |
| 担当者名 | |
| 電話番号 | |
| FAX番号 | |
| E-MAIL | |

様式2-2

| | |
|---------|---------|
| 被災都道府県名 | 被災市区町村名 |
| | |

| | |
|------|-----|
| 文書番号 | 年月日 |
| | |

| 被災都道府県窓口 | | 被災市区町村窓口 | |
|----------|--|----------|--|
| 担当部署 | | 担当部署 | |
| 担当者名 | | 担当者名 | |
| 電話番号 | | 電話番号 | |
| FAX番号 | | FAX番号 | |
| E-MAIL | | E-MAIL | |

| No. | 期間(※) | 業務(職種) | 人数(※) | 主な業務実施場所 | 左記までの交通手段 | 特記事項 |
|-----|-------|--------|-------|----------|-----------|------|
| 1 | ～ | | | | | |
| 2 | ～ | | | | | |
| 3 | ～ | | | | | |
| 4 | ～ | | | | | |
| 5 | ～ | | | | | |

※見込みを含む。

連絡欄(応援職員の派遣に関して必要な事項を記載(別紙による業務実施場所の地図等の添付も可))

| |
|--|
| |
|--|

様式 3 - 1

〇〇年〇〇月〇〇日

対口支援団体（担当部署）御中

応援職員確保調整本部
（事務局：総務省自治行政局公務員部）

対口支援団体の決定について（通知）

下記のとおり、応援職員確保調整本部において貴団体を対口支援団体に決定しましたので、通知します。

記

| | |
|----------------|--|
| 災 害 名 | |
| 決 定 日 | |
| 対口支援団体 | |
| 派遣先の 被災市区町村 | |
| その他 | |

| | |
|----------------------------------|--|
| 発信元 | |
| 応援職員確保調整本部 （事務局：総務省自治行政局公務員部） | |
| 担当者名 | |
| 電話番号 | |
| F A X 番号 | |
| E - M A I L | |

様式 3 - 2

〇〇年〇〇月〇〇日

応援職員確保調整本部 御中

(事務局：総務省自治行政局公務員部)

対口支援団体 (担当部署)

対口支援の終了の連絡について

下記のとおり、対口支援を終了する予定ですので、連絡します。

記

| | |
|--------------------------------------|---|
| 災 害 名 | |
| 派遣先の 被災市区町村 | |
| 対口支援実施 期間 (予定) | ～ |
| 対口支援を終了 する理由 (被災市町村の 具体的状況) | |

| | |
|-------------|--|
| 連絡先 | |
| 担当部署 | |
| 担当者名 | |
| 電話番号 | |
| F A X 番号 | |
| E - M A I L | |

〇〇年〇〇月〇〇日

対口支援団体（担当部署）御中

応援職員確保調整本部
(事務局：総務省自治行政局公務員部)

対口支援の終了について（通知）

下記のとおり、貴団体の対口支援の終了を確認しましたので、通知します。

記

| | |
|----------------|---|
| 災 害 名 | |
| 派遣先の 被災市区町村 | |
| 対口支援 実施期間 | ～ |
| その他 | |

| | |
|----------------------------------|--|
| 発信元 | |
| 応援職員確保調整本部 (事務局：総務省自治行政局公務員部) | |
| 担当者名 | |
| 電話番号 | |
| F A X 番号 | |
| E - M A I L | |

○年○月○日(○)10時00分現在

| | |
|--------|--|
| 支援団体名 | |
| 担当部署 | |
| 担当者名 | |
| 電話番号 | |
| FAX番号 | |
| E-MAIL | |

■支援の状況(総括支援及び対口支援の概要について記入してください。)

| 支援項目 | 対応状況 | 支援にあたっての課題 |
|------|------|------------|
| | | |
| | | |
| | | |

■総括支援チーム

| 支援を行う被災市区町村 | 派遣人数 | 本日派遣された人数 (=現地で業務に従事した実人数)(※1) | | 左記のうち災害マネジメント総括支援員の氏名 | 翌日に派遣される予定の人数 (=現地で業務に従事する予定の実人数)(※1) | | 連絡事項 (今後の対応予定、派遣見込み等) |
|-------------|---------|-----------------------------------|---|-----------------------|--|---|--------------------------|
| | | | 人 | | | 人 | |
| | 総括支援チーム | | 人 | | | 人 | |

■対口支援チーム

| 対口支援を行う被災市区町村 | 要請人数及び派遣人数 | 本日派遣された人数 (=現地で業務に従事した実人数)(※1) | | | | | | 連絡事項 (「その他」の内訳等) | 翌日に派遣される予定の人数 (=現地で業務に従事する予定の実人数)(※1) | | | | | | 連絡事項 (「その他」の内訳、要請人数に対する調整状況、今後の派遣要請の見込み等) |
|---------------|-------------|-----------------------------------|----|------|-------|-----|----|---------------------|--|----|------|-------|-----|----|--|
| | | 罹災証明交付業務 | | 行政窓口 | 避難所運営 | その他 | 合計 | | 罹災証明交付業務 | | 行政窓口 | 避難所運営 | その他 | 合計 | |
| | | 受付・交付 | 調査 | | | | | | 受付 | 調査 | | | | | |
| | 要請人数 | | | | | | 人 | | | | | | | 人 | |
| | 対口支援団体A(※2) | | | | | | 人 | | | | | | | 人 | |
| | その他の団体B(※3) | | | | | | 人 | | | | | | | 人 | |
| | 派遣人数 A+B | 人 | 人 | 人 | 人 | 人 | 人 | 人 | 人 | 人 | 人 | 人 | 人 | 人 | |

※1 「本日派遣された人数」及び「翌日に派遣される予定の人数」欄については、同日中に人員が交代する場合は重複計上をせず、交代前と交代後における最大数を計上してください。
 ※2 「対口支援団体A」欄については、対口支援団体が都道府県である場合には、一体的支援を行う当該都道府県の区域内の市区町村による応援職員の人数を合わせて計上してください。
 ※3 「その他の団体B」欄については、「応急対策職員派遣制度」に関する応援職員のうち、対口支援団体以外に派遣された(される予定の)応援職員の人数を計上してください。

様式5-1

〇〇年〇〇月〇〇日

応援職員確保調整本部 御中
(事務局：総務省自治行政局公務員部)

被災都道府県（担当部署）

被災市区町村への応援職員の派遣についての協力依頼書

標記のことについて、別添のとおり協力を依頼します。

添付書類

様式5-2

| 連絡先 | |
|--------|--|
| 担当部署 | |
| 担当者名 | |
| 電話番号 | |
| FAX番号 | |
| E-MAIL | |

様式5-2

| | |
|---------|---------|
| 被災都道府県名 | 被災市区町村名 |
| | |

| | |
|------|-----|
| 文書番号 | 年月日 |
| | |

| 被災都道府県窓口 | | 被災市区町村窓口 | |
|----------|--|----------|--|
| 担当部署 | | 担当部署 | |
| 担当者名 | | 担当者名 | |
| 電話番号 | | 電話番号 | |
| FAX番号 | | FAX番号 | |
| E-MAIL | | E-MAIL | |

| No. | 期間(※) | 業務(職種) | 人数(※) | 主な業務実施場所 | 左記までの交通手段 | 特記事項 |
|-----|-------|--------|-------|----------|-----------|------|
| 1 | ～ | | | | | |
| 2 | ～ | | | | | |
| 3 | ～ | | | | | |
| 4 | ～ | | | | | |
| 5 | ～ | | | | | |

※見込みを含む。

連絡欄(応援職員の派遣に関して必要な事項を記載(別紙による業務実施場所の地図等の添付も可))

| |
|--|
| |
|--|

様式6-1

〇〇年〇〇月〇〇日

被災都道府県（担当部署） 御中

対口支援団体（担当部署）

被災市区町村への応援職員の派遣についての協力依頼書

標記のことについて、別添のとおり協力を依頼します。

添付書類

様式6-2

| 連絡先 | |
|--------|--|
| 担当部署 | |
| 担当者名 | |
| 電話番号 | |
| FAX番号 | |
| E-MAIL | |

様式6-2

| | |
|---------|---------|
| 被災都道府県名 | 被災市区町村名 |
| | |

| | |
|------|-----|
| 文書番号 | 年月日 |
| | |

| 対口支援団体窓口 | | 被災市区町村窓口 | |
|----------|--|----------|--|
| 担当部署 | | 担当部署 | |
| 担当者名 | | 担当者名 | |
| 電話番号 | | 電話番号 | |
| FAX番号 | | FAX番号 | |
| E-MAIL | | E-MAIL | |

| No. | 期間(※) | 業務(職種) | 人数(※) | 主な業務実施場所 | 左記までの交通手段 | 特記事項 |
|-----|-------|--------|-------|----------|-----------|------|
| 1 | ～ | | | | | |
| 2 | ～ | | | | | |
| 3 | ～ | | | | | |
| 4 | ～ | | | | | |
| 5 | ～ | | | | | |

※見込みを含む。

連絡欄(応援職員の派遣に関して必要な事項を記載(別紙による業務実施場所の地図等の添付も可))

| |
|--|
| |
|--|

様式7-1

〇〇年〇〇月〇〇日

(関係団体) 御中

独自申出を行う地方公共団体(担当部署)

被災市区町村への応援職員の派遣の独自申出書

標記のことについて、別添のとおり申し出ます。

添付書類

様式7-2

| 連絡先 | |
|--------|--|
| 担当部署 | |
| 担当者名 | |
| 電話番号 | |
| FAX番号 | |
| E-MAIL | |

様式7-2

| | |
|------|-----|
| 文書番号 | 年月日 |
| | |

| 独自申出を行う地方公共団体の窓口 | |
|------------------|--|
| 担当部署 | |
| 担当者名 | |
| 電話番号 | |
| FAX番号 | |
| E-MAIL | |

| No. | 期間 | 業務(職種) | 派遣可能 人数 | 特記事項 |
|-----|----|--------|------------|------|
| 1 | ～ | | | |
| 2 | ～ | | | |
| 3 | ～ | | | |
| 4 | ～ | | | |
| 5 | ～ | | | |

連絡欄

| |
|--|
| |
|--|

〇〇年〇〇月〇〇日

応援職員確保調整本部 御中 (第23条第1項の場合)
(事務局：総務省自治行政局公務員部)

被災市区町村 (担当部署)

総括支援チームの派遣要請書

標記のことについて、下記のとおり要請します。

記

| | |
|--|--|
| 派遣が必要な期間 (見込みを含む。) | |
| 災害マネジメントの状況 (支援を求める理由等を記載) | |
| 主な業務実施場所 | |
| 上記までの交通手段 | |
| 連絡欄 (総括支援チームの派遣に関して必要な事項を記載 (別紙による業務実施場所の地図等の添付も可)) | |

| | |
|--------|--|
| 連絡先 | |
| 担当部署 | |
| 担当者名 | |
| 電話番号 | |
| FAX番号 | |
| E-MAIL | |

〇〇年〇〇月〇〇日

対口支援団体（担当部署） 様（第23条第2項の場合）

被災市区町村（担当部署）

総括支援チームの派遣要請書

標記のことについて、下記のとおり要請します。

記

| | |
|---|--|
| 派遣が必要な期間 (見込みを含む。) | |
| 災害マネジメントの状況 (支援を求める理由等を記載) | |
| 主な業務実施場所 | |
| 上記までの交通手段 | |
| 連絡欄 (総括支援チームの派遣に関して 必要な事項を記載（別紙による業 務実施場所の地図等の添付も 可)) | |

| | |
|--------|--|
| 連絡先 | |
| 担当部署 | |
| 担当者名 | |
| 電話番号 | |
| FAX番号 | |
| E-MAIL | |

様式 9 - 1

〇〇年〇〇月〇〇日

総括支援チーム派遣団体（担当部署）御中

応援職員確保調整本部
（事務局：総務省自治行政局公務員部）

総括支援チーム派遣団体の決定について（通知）

下記のとおり、応援職員確保調整本部にて貴団体を総括支援チーム派遣団体に決定しましたので、通知します。

記

| | |
|-----------------|--|
| 災 害 名 | |
| 決 定 日 | |
| 総括支援チーム 派遣団体 | |
| 派遣先の 被災市区町村 | |
| その他 | |

| | |
|----------------------------------|--|
| 発信元 | |
| 応援職員確保調整本部 （事務局：総務省自治行政局公務員部） | |
| 担当者名 | |
| 電話番号 | |
| F A X 番号 | |
| E - M A I L | |

〇〇年〇〇月〇〇日

応援職員確保調整本部 御中
(事務局：総務省自治行政局公務員部)

総括支援チーム派遣団体（担当部署）

総括支援チーム派遣の終了の連絡について

下記のとおり、総括支援チームの派遣を終了する予定ですので、連絡します。

記

| | |
|---|---|
| 災 害 名 | |
| 派遣先の 被災市区町村 | |
| 派遣期間 (予定) | ～ |
| 総括支援チーム の派遣を終了す る理由 (被災市区町村 の具体的状況) | |

| | |
|-------------|--|
| 連絡先 | |
| 担当部署 | |
| 担当者名 | |
| 電話番号 | |
| F A X 番号 | |
| E - M A I L | |

〇〇年〇〇月〇〇日

総括支援チーム派遣団体（担当部署）御中

応援職員確保調整本部
(事務局：総務省自治行政局公務員部)

総括支援チームの派遣の終了について（通知）

下記のとおり、貴団体の総括支援チームの派遣終了を確認しましたので、通知します。

記

| | |
|----------------|---|
| 災 害 名 | |
| 派遣先の 被災市区町村 | |
| 派遣期間 | ～ |
| その他 | |

| | |
|----------------------------------|--|
| 発信元 | |
| 応援職員確保調整本部 (事務局：総務省自治行政局公務員部) | |
| 担当者名 | |
| 電話番号 | |
| F A X 番号 | |
| E - M A I L | |

災害時広域関東圏連携ルール

令和4年11月8日

災害時の透析医療に関する広域関東圏連携会議

第1 ルール作成の趣旨

このルールは、大規模災害等発生時に、「災害時の透析医療確保に関する広域関東圏連携会議」（以下「連携会議」）の構成員である都県が被災し、当該の都県で十分な透析医療体制を確保できず、他の都県へ透析患者の受入依頼を行う場合について、被災都県に対して迅速かつ円滑な支援を実施するための基本的事項について定める。

第2 連絡窓口の準備

連絡会議構成員は、あらかじめ災害時の透析医療広域連携に関する連絡担当部署を定めるとともに、「緊急時連絡網」（別記様式1）により、緊急時連絡網を整備する。

第3 被害状況の共有

都県は、次のいずれかの事象が発生した場合、各都県透析医会及び臨床工学技士会等と連携し、「日本透析医会 災害時情報ネットワーク」等により都県内の透析医療機関に関する被害状況を取りまとめ、その内容を連絡会議の構成員に対して共有する。

各都県透析医会は、「日本透析医会 災害時情報ネットワーク」等により、都県内透析医療機関の被災状況を収集し、共有するよう努める。

【発災直後の被害状況共有を行う目安】

- (1) 震度6弱以上の地震が発生したとき
- (2) 災害救助法が適用となる自然災害が発生または見込まれるとき
- (3) そのほか、被災都県の構成員が必要と認めたとき

第4 被災都県から他都県への受入可能人数等に関する情報提供依頼

被災都県は、透析患者に対して、当該の都県で十分な透析医療体制が確保できないことが見込まれる場合は、他の都県に対して、広域連携による透析患者受入可能人数等について情報提供を依頼する。その際、円滑な受入調整のため、以下事項について伝達するよう努める。

【情報提供依頼を行う際の伝達事項】

- (1) 都県内透析医療機関の被災状況
- (2) 受入支援が必要な患者数および患者リスト
(概算でも可、入院必要な方と通院可能な方の内訳があるとなおよい)

依頼の方法は、緊急時連絡網を活用し、原則として「透析患者受入に関する情報提供依頼書（兼回答票）」（別記様式2）を用いてすべての都県へ依

頼する。ただし、緊急の場合は口頭での依頼を可とする。

第5 患者受入可能人数等の報告

依頼を受けた都県は、各都県透析医会及び臨床工学技士会等と連携し、受入可能な人数や空き病床等について、被災都県へ速やかに報告する。

報告の方法は、「日本透析医会 災害時情報ネットワーク」を活用するほか、「透析患者受入に関する情報提供依頼書（兼回答票）」（別添様式2）により報告する。

第6 透析患者の受入依頼

被災都県は、他都県からの回答に基づき、受入を依頼する患者と受入先を調整し、受入先都県に対して、透析患者の広域連携に基づく受入について依頼を行う。

受け入れの依頼を行う際は、受け入れ支援の実施にあたっての費用負担等も検討する必要があることから、都道府県間の災害時協定や災害救助法による救助の支援要請等、依頼の拠り所について予め明確にしておく方がよい。

（依頼の根拠については、①知事会協定等、各都県の災害時相互応援協定に基づく要請、または②被災都県で災害救助法が適用されている場合は、同法に基づく救助の支援要請などが考えられる。被災都県が受入依頼の際には、その根拠を明確にする必要がある。ただし、緊急時により議論のいとまがないときは、その根拠について後日整理することとして、構成都県の間で速やかに受入調整を進める方法も考えられる。）

第7 受入先医療機関の調整

受入依頼を受けた都県は、自らの都県の透析医療機関と調整を行い、最終的な受入先医療機関について調整を行う。

第8 連絡会議構成都県以外の道府県との連携

このルールは、連絡会議構成都県以外の道府県との災害時の連携を妨げるものではない。

第9 その他

以下の事項については災害の被災状況や受入患者数の規模等に応じて、関係機関も含め調整を要する事項とする。また、今後のルール化を図るべき検討事項とする。

- ・搬送体制の確保について
- ・通院患者における宿泊施設等の確保と調整

【広域連携フロー図】

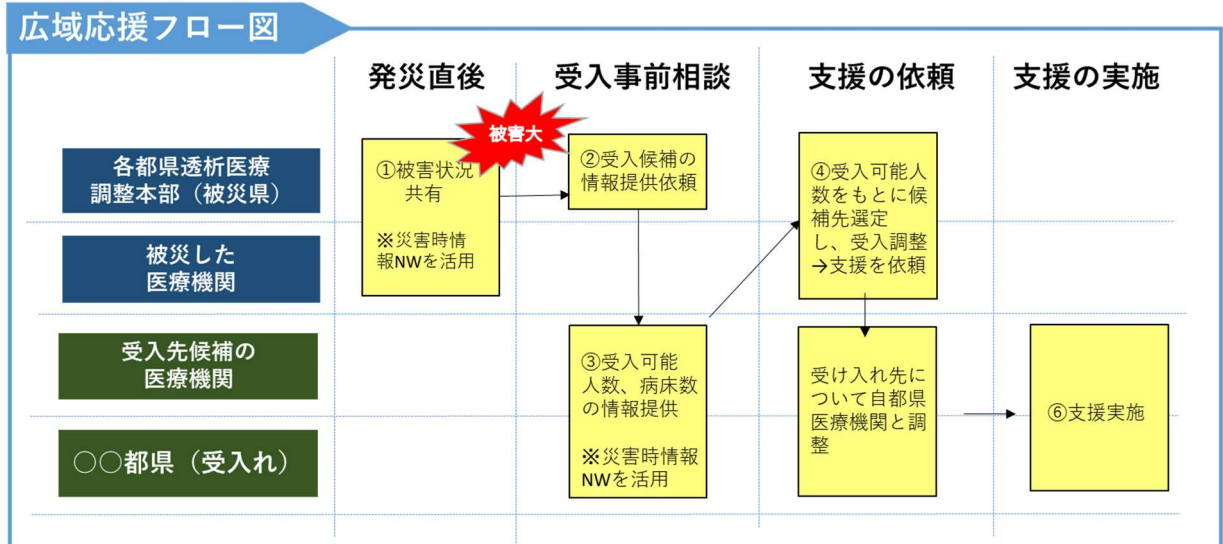

緊急時連絡網

別記様式1

【メールリスト】

令和6年7月更新

| 都県 | 優先順位 | 所属 | | 担当者職氏名 | メールアドレス |
|-----|--------|----------------------|--------------------------|------------------------------|------------------------------------|
| 埼玉県 | 1 | 埼玉県 | 保健医療部 医療整備課 | 宮武 潤平 | as.mameri3838@gmail.com |
| | 2 | | | 上野 隆之 | a3530-02@pref.saitama.lg.jp |
| | 3 | | 保健医療部 薬務課 | 中山 悠子 | a3620-01@pref.saitama.lg.jp |
| | 4 | | | 羽毛田 聡美 | a3620-01@pref.saitama.lg.jp |
| | 1 | 透析災害医療 コーディネーター | さいたま赤十字病院 | 両宮 守正 | morimasa1208@gmail.com |
| | 1 | 透析医会 臨床工学技士会 | さいたま赤十字病院 | 鎌田 晋治 | src.me.yarita@gmail.com |
| | 2 | | 北里大学メディカルセンター | 新井 実延 | arai-m71@insti.kitasato-u.ac.jp |
| | 3 | | 練馬光が丘病院 | 安藤 勝信 | kando118@nifty.com |
| 4 | 埼玉医科大学 | | 山下 芳久 | yysmucet@saitama-med.ac.jp | |
| 群馬県 | 1 | 群馬県 | 健康福祉部 医務課 | 主任 熊川 竜 | kumagawa-r@pref.gunma.lg.jp |
| | 2 | | | 係長 林 利幸 | hayashi-toshi@pref.gunma.lg.jp |
| | 1 | 透析災害医療 サブコーディネーター | さるきクリニック | 猿木 和久 | kazusa301416@mail.wind.ne.jp |
| | 1 | 透析医会 臨床工学技士会 | 西片貝クリニック | 山根 雅樹 | touseki6533@yahoo.co.jp |
| 栃木県 | 1 | 栃木県 | 保健福祉部 健康増進課 | 主査 津久井 祐弥 | tsukuuy2002@pref.tochigi.lg.jp |
| | 2 | | | 副主幹 樋谷 和之 | tsuchiyak02@pref.tochigi.lg.jp |
| | 1 | 透析医会 | 奥田クリニック | 院長 奥田 康輔 | okudadr@okudacl.com |
| | 1 | 臨床工学技士会 | せいいかいメディカルクリニック OYAMA | 阿部 政利 | blra3r21a@gmail.com |
| 東京都 | 1 | 東京都 | 保健医療局 保健政策部 疾病対策課 | 課長代理 後藤 緑 | Midori.Gotou@member.metro.tokyo.jp |
| | 2 | | | 深井 園子 | Sonoko_Fukai@member.metro.tokyo.jp |
| | 1 | 透析医会 | 医療法人社団 石川記念会 | 安藤 亮一 | randogogo@gmail.com |
| | 2 | | 下落合クリニック | 菊地 勘 | kankikuchi@nifty.com |
| | 3 | | 東京医科大学八王子医療センター | 尾田 高志 | takashio@tokyo-med.ac.jp |
| | 1 | 臨床工学技士会 | 東邦大学大橋病院 | 岡本 裕美 | okamoto777@oha.toho-u.ac.jp |
| | 2 | | 神奈川工科大学 | 川崎 路浩 | kawasaki@cet.kanagawa-it.ac.jp |
| | 3 | | 東京女子医科大学 | 安部 貴之 | abe.takayuki@twmu.ac.jp |
| 4 | 稲城市立病院 | | 梅田 太一郎 | counterblow.taichi@gmail.com | |
| 新潟県 | 1 | 新潟県 | 福祉保健部 地域医療政策課 | 政策企画員 片桐 剛 | ngt040320@pref.niigata.lg.jp |
| | 2 | | | 主任 星野 貢 | |
| | 3 | | | 主事 川村 庸 | |
| | 1 | 新潟県透析医会 | 新潟大学歯学総合病院 | 山本 卓 | yamamots@med.niigata-u.ac.jp |
| | 2 | | 魚沼基幹病院 | 飯野 則昭 | niino@med.niigata-u.ac.jp |
| | 3 | | 向陽メディカルクリニック | 青池 郁夫 | kmc8686@an.wakwak.com |
| | 1 | 新潟県臨床工学技士会 | 会長 (済生会新潟県央基幹病院) | 泉 祐一 | u1.izumi@gmail.com |
| | 2 | | 災害対策委員長 (新潟大学歯学総合病院) | 長谷川 進 | susumu@med.niigata-u.ac.jp |
| | 3 | | 災害対策副委員長 (信楽園病院) | 星野 一 | hajimy1006@gmail.com |

| 都県 | 優先順位 | 所属 | | 担当者職氏名 | メールアドレス | |
|------|------|---------------------|----------------------------|------------------------|-----------------------------------|----------------------|
| 神奈川県 | 1 | 神奈川県 | 健康医療局 保健医療部 がん・疾病対策課 | 疾病対策グループ 主事 神戸 章 | jin99@pref.kanagawa.lg.jp | |
| | 2 | | | 疾病対策グループ 主任主事 小野寺 萌 | | |
| | 3 | | | 課長 津島 志津子 | ishiyama.jjnf@pref.kanagawa.lg.jp | |
| | 1 | 神奈川県 透析危機対策協議会 | 本部事務局長 | 矢尾 淳 | info@kanagawa-dc.jp | |
| | 2 | | | ロジスティクス部会長 | 岡田 悟 | ezw02077@nifty.ne.jp |
| | 3 | | | 会長 | 穴戸 寛治 | JDJ00172@nifty.com |
| 茨城県 | 1 | 茨城県 | 保健医療部 疾病対策課 | 東野 綺寧 | a.touno@pref.ibaraki.lg.jp | |
| | 2 | | | 綿引 美保子 | mi.watahiki@pref.ibaraki.lg.jp | |
| | 3 | | | 武村 知己 | t.takemura@pref.ibaraki.lg.jp | |
| | 1 | 茨城県透析医 災害対策連絡協議会 | 水戸済生会総合病院 | 海老原 至 | itaruebi@yahoo.co.jp | |
| | 2 | | 筑波大学 | 斎藤知栄 | chie.saito@md.tsukuba.ac.jp | |
| | 1 | 茨城県臨床工学技士会 | なめがた地域医療センター | 浅野 和志 | | |
| | 3 | | JAとりで総合医療センター | 佐藤 長典 | cohositu@toride-medical.or.jp | |
| | 2 | | 茨城県立中央病院 | 前澤利光 | hydrangea.2330@gmail.com | |
| 千葉県 | 1 | 千葉県 | 千葉県健康福祉部 医療整備課医療体制整備室 | 技師 伊藤秀樹 | ryosei2@mz.pref.chiba.lg.jp | |
| | 2 | | | 主事 梶山麗也 | | |
| | 3 | | | 室長 中澤文男 | | |
| | 1 | 透析医会 | みはま病院 | 正井基之 | m.masai@sejinkai.org | |
| | | 透析医会事務局 | みはま病院 | 武田稔男 | t.takeda@sejinkai.org | |
| | 1 | 臨床工学技士会 | 東葛クリニック病院 | 新海洋平 | lef06503@nifty.com | |
| | - | | 東葛クリニック病院 | 稲田陽司 | y.inada@mbj.nifty.com | |
| | - | | さとうクリニック | 鈴木貴大 | thika1105@gmail.com | |
| | - | | 東都大学 | 渋谷 泰史 | yasufumi.shibuya@tohto.ac.jp | |

【緊急連絡網(電話)】

令和6年7月更新

| 都県 | 優先順位 | 氏名 | 電話番号 |
|-----|------|-------|--------------|
| 埼玉県 | 1 | 宮武 潤平 | 048-830-3643 |
| | 2 | 上野 隆之 | |
| | 3 | 中山 悠子 | 048-830-3624 |

↓

| | | | |
|-----|---|------|--------------|
| 群馬県 | 1 | 熊川 竜 | 027-226-2534 |
| | 2 | 林 利幸 | |

↓

| | | | |
|-----|---|--------|--------------|
| 栃木県 | 1 | 津久井 祐弥 | 028-623-3086 |
| | 2 | 樋谷 和之 | |

↓

| | | | |
|-----|---|-------|--------------|
| 東京都 | 1 | 後藤 緑 | 03-5320-4476 |
| | 2 | 深井 園子 | 03-5320-4470 |

←

| 都県 | 優先順位 | 氏名 | 電話番号 |
|-----|------|--------|--------------|
| 茨城県 | 1 | 東野 綺寧 | 029-301-3220 |
| | 2 | 綿引 美保子 | |
| | 3 | 武村 知己 | |

↑

| | | | |
|------|---|--------|-------------------------|
| 神奈川県 | 1 | 神戸 章 | 045-210-1111 (内4739) |
| | 2 | 小野寺 萌 | |
| | 3 | 津島 志津子 | |

↑

| | | | |
|-----|---|------|--------------|
| 新潟県 | 1 | 片桐 剛 | 025-256-8924 |
| | 2 | 星野 貢 | |
| | 3 | 川村 庸 | |

(電話連絡のルール)

- ①原則として被災した都県が次の都県に電話する。
- ②次の都県に電話する場合は、優先順位上位の者に電話し、誰か一人でも伝達できた時点で終了とする。全員につながらない場合はその次の都県へ伝達を行う。

透析患者受入に関する情報提供依頼書

別記様式 2

透析患者の受入可能人数について、情報提供をお願いします。

| | | | |
|----------------------------|--------|-------------|---------|
| 黄色枠 | 被災都県記入 | 青枠 | 依頼先都県記入 |
| 依頼都県（被災都県） | | 依頼先都県 | |
| (都県名) | | 全構成都県 あて | |
| 担当者：〇〇課 〇〇 | | or | |
| 電話： - - | | (都県名) あて | |
| メール： @ | | | |
| 発出日時： 月 日 : | | 受信日時： 月 日 : | |
| (災害の概要、被災した透析医療機関数、透析患者数等) | | | |

(添付資料) にチェック記入

- 被災状況とりまとめ資料
- 支援が必要な透析患者リスト
- その他 ()

透析患者受入に関する情報提供依頼書回答票

| | |
|---------|-------------|
| 回答都県 | |
| 〇〇都県 | |
| 担当者 | 〇〇課 〇〇 |
| 電話 | |
| メール | |
| 回答日時 | |
| 受入可能人数 | (うち、入院患者 名) |
| 受入可能施設数 | |

※詳細は災害透析ネットワークで確認をしてください。