



栃木県
上都賀地方(鹿沼市・日光市)
グリーン・ツーリズム
体験提案素材集



令和5(2023)年度
上都賀地方農業振興協議会
上都賀農業振興事務所

栃木県上都賀地方への旅行に、 新たな出会いをご提案します

栃木県上都賀地方（鹿沼市・日光市）では、
豊かな気候風土を生かした「グリーン・ツーリズム」を楽しむことができます。

とちぎの顔といえる“いちご”をおなかいっぱい味わえる「いちご狩り」

とちぎの豊かな自然を満喫する「自然体験」

季節の彩り豊かな果実を満喫する「フルーツ狩り」

農産物を加工して職人気分になれる「加工体験」

とちぎの農村の伝統文化に触れる「文化体験」 など



とちぎの農村で、豊かな自然を間近で感じ、季節の恵みをカラダで味わい、その土地で暮らす人たちとふれあう。大人も子どももみんなが思わず笑顔になる、ここでしか経験できない体験型の旅がここにあります。

栃木県上都賀地方とっておきの農業・農村体験で、心温まるひとときを過ごしてみませんか。



ページ	エリア	No.	施設・団体名	 いちご狩り	 フルーツ狩り	 農業体験	 加工体験	 文化体験	 自然体験
5	鹿沼	①	出会いの森いちご園 本店	○					
5	鹿沼	②	出会いの森いちご園 ベリーちゃんハウス	○					
5	鹿沼	③	ベリーズファン	○					
6	鹿沼	④	鹿沼ひざつきフルーツプラザ		○				
6	鹿沼	⑤	渡辺りんご園		○				
7	鹿沼	⑥	㈱仲屋椎茸			○			
7	鹿沼	⑦	有限会社黒田養蜂園			○	○		
8	鹿沼	⑧	加蘇地区ふるさとづくり協議会			○			○
8	鹿沼	⑨	西大芦地区ふるさとづくり協議会			○	○		
9	鹿沼	⑩	おこんにゃく茶屋				○		
9	鹿沼	⑪	大坂屋「夢箒」店					○	
9	鹿沼	⑫	木のふるさと伝統工芸館					○	
10	鹿沼	⑬	(公財)鹿沼市花木センター公社					○	
10	鹿沼	⑭	星野工業株式会社					○	
11	鹿沼	⑮	花農場あわの					○	
11	鹿沼	⑯	かぬま里山わいん						○
12	鹿沼	⑰	鹿沼市自然体験交流センター					○	○
13	日光	⑱	日光ストロベリーパーク	○					
13	日光	⑲	日光花いちもんめ	○					
13	日光	⑳	Mt.Berry奥日光	○					
14	日光	㉑	岩崎そば生産組合体験交流センター			○	○	○	
14	日光	㉒	三本松茶屋				○		
15	日光	㉓	NPO法人 足尾に緑を育てる会						○
15	日光	㉔	㈱大滝						○
15	日光	㉕	ホテル&レストラン コタン						○
16	日光	㉖	日光那須アウトドアサービス/栃木カヤックセンター						○
16	日光	㉗	ペンションはじめのいっぽ						○

※各施設・団体の情報は、令和4年12月のものです。最新の料金等は、各施設・団体にお問い合わせください。



栃木県誕生150年
みんなで創る、未来のとちぎ

新型コロナ 感染防止対策 取組宣言運動



▲取組宣言運動ステッカー

栃木県では新型コロナウイルス感染防止対策に取り組みながら、社会経済活動の本格展開を図るため、各業界団体と連携した感染防止対策を徹底する取組と、各事業者の参加による感染防止対策の「見える化」の取組を県民運動として展開しています。



とちぎの農村めぐり
公式キャラクター
村野 めぐ

農村体験提供施設における 新型コロナ感染防止対策取組宣言



とちぎの農村めぐり
公式キャラクター
村野 たすき

当事業所は、感染防止対策として、次の取組を行っています。

1 社会的距離の確保

- ◎ 社会的距離を確保した体験参加者の配置
- ◎ 体験開始前及び体験中において、周囲の人との社会的距離を保つよう表示・周知
- ◎ 対面を避ける工夫をするか、対面を避けられない場合には仕切り等を設置
- ◎ 混雑時における体験参加者数の制限(整理券配布等)

2 スタッフ(外部講師等含む)及び体験参加者等の保健衛生対策の徹底

- ◎ スタッフのマスク着用及び手洗い(手指消毒)
- ◎ 体験参加者等に対し、マスク着用及び手洗い(手指消毒)を呼びかけ
- ◎ 消毒液の設置、ごみの適切な廃棄やユニフォームの適宜洗濯等衛生管理の徹底
- ◎ スタッフの体調管理、風邪症状がある方への体験参加自粛の呼びかけ

3 施設の衛生管理・換気の徹底

- ◎ 利用設備・機材、貸し出し用具等のこまめな消毒
- ◎ 換気設備による換気、又はドアや窓の開閉による換気
- ◎ 手洗い場(トイレ)におけるハンドドライヤーや共通のタオルは使用しない

4 その他業種別ガイドラインに沿った感染防止対策の実施

① 出会いの森いちご園 本店

とちあいか、とちおとめを食べ比べできるいちご狩り

家族3世代みんなでゆっくり楽しめるいちご狩りです。栃木県を代表する「とちおとめ」「とちあいか」を食べ比べできます。いちごハウスで摘み取ったいちごを、テーブルでゆっくり食べられます。

朝摘みのいちご直売も人気です。直売の品種は、とちおとめ、とちあいか、スカイベリー、とちひめ、ミルキーベリー、やよいひめがあります。

いちご狩りのあとは、隣接する公園、温泉、オートキャンプ場もお楽しみいただけます。



住 鹿沼市酒野谷929-1
P 30台 大型バス3台
交 鹿沼ICから車で20分
☎ 0289-60-0175
FAX 0289-60-0176
URL www.kanuma.or.jp



いちご狩り

実施期間	1月～5月中旬
所要時間	45分(制限時間)
体験料金	1月中:大人(中学生以上)2,000円、小学生1,700円、幼児1,200円、シルバー1,700円

※時期毎に変動あり
※要予約 ※最大受入人数 30～50名

こんな方におすすめ **ファミリー** **友人同士** **恋人同士**



45分食べ放題で、ハウスで摘み取ったいちごをテーブルで食べます。持ち帰りはできません。

② 出会いの森いちご園 ベリーちゃんハウス

全棟バリアフリーのハウスで4品種のいちご狩り

全ハウス高設栽培のいちご園で、1ハウスに4品種(とちあいか、とちおとめ、とちひめ、スカイベリー)のいちごが栽培されています。ハウスで摘み取ったいちごを、テーブルでゆっくりお召し上がりください。

ベリーちゃんハウスは花木センター内にあるので、いちご狩りの後はセンター内の散策を楽しめます。また、いちご園の隣には「いちごっこ広場」があり、子どもがのびのびと遊ぶことができます。



住 鹿沼市茂呂2086-1
P 20台 大型バス2台
交 鹿沼ICから車で5分
☎ 0289-76-1000
URL www.kanuma.or.jp



いちご狩り

実施期間	1月～5月下旬
所要時間	45分(制限時間)
体験料金	1月中:大人(中学生以上)2,200円、小学生1,900円、幼児1,400円、シルバー1,900円

※時期毎に変動あり
※要予約 ※最大受入人数 20名

こんな方におすすめ **ファミリー** **友人同士** **恋人同士**



45分食べ放題で、ハウスで摘み取ったいちごをテーブルで食べます。持ち帰りはできません。

③ ベリーズファン

栃木県生まれのいちごを中心に食べ比べ11品種!

栃木県生まれの贈答品向け品種「スカイベリー」を中心に、新登場「とちあいか」、希少品種「とちひめ」、王道「とちおとめ」、元祖「女峰」が食べ比べ可能。また、合わせて「べにほっぺ」「おいCベリー」「よつぼし」「やよいひめ」も食べ放題(時間制限有)。100メートルのいちご畑は必見。こだわりのいちごを皆さんで満喫してみてください(ちょっとした日帰り旅行にもぜひ)。ホームページにて最新情報をアップしますので検索してみてください。



住 栃木県鹿沼市亀和田町1109-1
P 20台 大型バス1台
交 都賀ICから車で9分/鹿沼ICから車で15分/東武日光線東武金崎駅からタクシーで5分
☎ 050-3702-6421
FAX 0289-74-5646
URL <http://www.berryfun.jp/index.html#page-top>



いちご狩り

実施期間	12月下旬～5月上旬
所要時間	30分(制限時間)
体験料金	12月下旬～1月上旬:大人(中学生以上)2,300円、小学生1,700円、幼児1,100円

※時期毎に変動あり ※予約制
※最大受入人数 40名

こんな方におすすめ **ファミリー** **友人同士** **団体旅行**

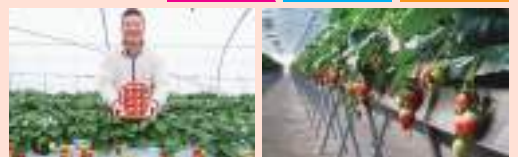

贈答向けスカイベリー新品種とちあいかのほか、栃木生まれのいちご3品種を含めた11種類のいちごを食べ比べできます。基本コースは30分食べ放題となります(延長の場合は追加料金が発生)

④ 鹿沼ひざつきフルーツプラザ

くり拾い

初夏の甘い味覚、サクランボ狩りをお楽しみ下さい

関東有数の清流大芦川沿いにある自然豊かなフルーツ農園です。当園では、「佐藤錦」を中心に、「紅秀峰（べにしゅうほう）」「山形美人」「大将錦」「紅夢鷹（べにむたか）」など、15種類約500本のサクランボを栽培しています。



住 栃木県鹿沼市上日向1054
P 30台 大型バス3台
交 鹿沼ICから車で27分
☎ 090-1600-5495
FAX 0289-65-2625
URL <https://sites.google.com/view/hzfr2021/>



実施期間	期間限定
所要時間	制限時間なし
体験料金	入園料：大人（小学生以上）550円、 未就学児（3歳以上）330円 別途収穫した栗の重量に応じて

こんな方におすすめ **ファミリー** **友人同士** **恋人同士**

県内ではめずらしい、栗拾い体験ができます。時間制限なく栗を選んでいただき、持ち帰る量に応じて料金をいただくシステムです。

りんご狩り



実施期間	10月～11月
所要時間	40分（制限時間）
体験料金	大人（小学生以上）550円 未就学児（3歳以上）330円

※要予約
※最大受入人数 20名

こんな方におすすめ **ファミリー** **友人同士** **恋人同士**
40分間食べ放題のりんご狩りです。「紅玉」「名月」「陽光」「ふじ」の順となります。お持ち帰りは品種により別料金となります。

サクランボ狩り



実施期間	6月
所要時間	30分（制限時間）
体験料金	大人（小学生以上）2,200円、子ども（3歳から未就学児）1,650円

※10名以上の団体は、予約をお願いします。
※最大受入人数 30名

こんな方におすすめ **ファミリー** **友人同士** **恋人同士**
「佐藤錦」を中心に、「紅秀峰（べにしゅうほう）」「山形美人」「大将錦」「紅夢鷹（べにむたか）」など、初夏の甘い味覚のサクランボが、30分間食べ放題となります。お持ち帰りは、別料金となります。5月末からサクランボの直売も実施しています。

⑤ 渡辺りんご園

丹精込めて樹上完熟させた美味しいフルーツです

さくらんぼ狩り・直売（園地にて）6月上旬～7月上旬
もも直売（自宅直売所にて）7月中旬～8月下旬
りんご狩り・直売（園地にて）9月上旬～11月25日、
（自宅直売所にて）11月26日～1月



住 栃木県鹿沼市栃窪1255-3（園地）
栃木県鹿沼市栃窪566（自宅直売所）
P 15台 大型バス3台
交 鹿沼ICまたは宇都宮ICから車で20分
☎ 090-4178-6962
FAX 0289-64-3628
Instagram
@applegarden_watanabe

さくらんぼ狩り

実施期間	6月上旬～7月下旬
所要時間	45分（制限時間）
体験料金	100gあたり¥500～¥700（品種による）

※要予約 ※最大受入人数 8名

こんな方におすすめ **お一人様** **ファミリー** **友人同士**

ご来園いただいた時期に一番おすすめの完熟さくらんぼを摘み取っていただきます。食べ放題ではありません。

りんご狩り

実施期間	1月3日～5月中旬
所要時間	45分（制限時間）
体験料金	1kgあたり¥700

※要予約 ※最大受入人数 30名

こんな方におすすめ **ファミリー** **友人同士** **団体旅行**



ご来園いただいた時期の一番おすすめの完熟りんごを摘み取っていただきます。園内で食べることはできません。11月上旬～11月25日までのサンふじが特に人気です。

6

(有)仲屋椎茸

肉厚ジューシーな椎茸が人気の専門農家にて椎茸狩りを体験

椎茸専門農家の椎茸ハウスで特別に椎茸狩りを体験できます。大ぶりで肉厚ジューシーなステーキ専用椎茸はかめまブランドの人気商品。また、しいたけ本来のおいしさを追求した調理法で、素材をより楽しめるレシピもYouTubeで紹介しています！



住 鹿沼市上奈良部338
P 5台、中型バス1台
交 鹿沼ICから車で8分
☎ 0289-64-6863
FAX 0289-64-6893



しいたけ狩り体験

実施期間 8月～2月
所要時間 約45分
体験料金 1袋500g：1000円

※要予約
※最大受入人数 10人
※椎茸販売 (500円/500g) もしています。

こんな方におすすめ **ファミリー** **友人同士** **シニア向け**

菌床栽培のしいたけを、自由に収穫できます。



7

有限会社黒田養蜂園

ハチミツをたっぷり味わえるテーマパーク。 黒田養蜂園は、約100年前から4代にわたり ハチミツを創っている養蜂一家です。

黒田養蜂園は、約100年前から4代にわたりハチミツを創っている養蜂一家です。何の処理も加えない本物のハチミツを生産しているだけでなくハチミツを使ったおいしい料理が食べれるカフェ「はちみつカフェHoneyB」や本場イタリアで修行したジェラートやスイーツのお店「はちみつスイーツ専門店Dolce Miele」そして養蜂一家こだわりのハチミツが買えるショップの3つのスペースであなたをお待ちしています。

住 栃木県鹿沼市村井町291-5
P 60台 大型バス可
交 東武新鹿沼駅から徒歩10分
鹿沼ICから車で15分
☎ 0289-62-4018
FAX 0289-64-3288
URL <https://www.kuroda-honey.com>



はちみつ採集体験

実施期間 5月～7月
所要時間 2時間
体験料金 2,000円

※要予約 ※最大受入人数 20名 (1回)
※人数、内容により料金に変更になる場合がございます。

こんな方におすすめ **ファミリー** **友人同士** **団体旅行**

ミツバチ達が住んでいる巣箱の中を実際に覗いてみたり、はちみつのたっぷり貯まった巣を持ってみたり。面布を被って見ていただきます。その後、遠心分離機で、はちみつの貯まった巣からはちみつを取り出す作業を行っていただきます。



みつろう (ボディ・リップ) クリーム作り

実施期間 通年 **所要時間** 1時間
体験料金 1,500円

※要予約
※最大受入人数 10名

こんな方におすすめ **友人同士** **恋人同士** **女性向け**

天然の蜜ろうとはちみつを使用したクリームを一緒に作って頂きます。

その際、はちみつの試食等も行っていただきます。



⑧ 加蘇地区ふるさとづくり協議会

カソトモの森で農業や自然を体験

加蘇地区は鹿沼市の北西部に位置し、山々に囲まれたのどかな田園風景が広がる中山間地域であるが、近年の少子高齢化、後継者不足によって地域コミュニティの担い手不足が顕著になっています。このような状況のなか観光の振興を図り交流人口を増やし地区の活性化を目的に活動を実施しています。

今後の活動は、単なるイベントを企画するのではなく、参加者や関係者のつながりを重視して当地区のファンになってもらい継続的な交流を生み出す活動を展開したいと考えております。



住 鹿沼市加園1364
加蘇コミュニティセンター
交 鹿沼ICから車で25分
☎ 0289-62-3569
FAX 0289-60-3007



カソトモの森パーク (鹿沼市下久我地内)

実施期間 通年

体験料金 要相談

※要予約

こんな方におすすめ **ファミリー** **友人同士**



耕作放棄地(約10,000㎡)を整備した「カソトモの森のパーク」を開設。

- ①農業体験エリア(農業体験)
- ②自然散策エリア(自然散策体験)
- ③自然体験エリア(ブランコ・シーソー・ジップライン・ハンモックを整備した公園)

⑨ 西大芦地区ふるさとづくり協議会

古峰ヶ原街道沿いの美しい自然の中での感動体験

当協議会は、旧西大芦小学校を拠点に様々な都市農村交流事業を実施しています。旧西大芦小学校に隣接する「ふるさと農園」では、さつまいもや里芋などの植付、収穫体験を行っています。清流大芦川の源流である西大芦地区は、高品質な野菜など美味しい農産物が育つ場所としても有名で、毎月第3日曜日には旧西大芦小学校庭にて人気の「農産物市」も開催しています。



住 鹿沼市草久953-12
P 30台 大型バス可
交 鹿沼ICから車で42分
リーバス古峰原線「西大芦小前」下車徒歩1分
☎ 0289-63-8316
FAX 0289-70-1000
SNS <https://www.facebook.com/nisiooasi/>



こんにやくづくり

実施期間 12月～2月

所要時間 2時間30分

体験料金 1,000円

※要予約(イベントとして開催)

※最大受入人数 20名

こんな方におすすめ **お一人様** **友人同士**

対象年齢：成人男女

他では珍しい、こんにやく芋からこんにやくを手作りする体験ができます。



農業体験 (さつまいも・里芋)

実施期間 植付5月下旬
収穫11月上旬

所要時間 90分

体験料金 500円

※要予約(イベントとして開催)

※最大受入人数 30名

こんな方におすすめ **ファミリー**



対象年齢：小学生以上の家族
旧西大芦小学校に隣接する「ふるさと農園」にて、さつまいもや里芋の植付、収穫体験ができます。

10

おこんにやく茶屋

こんにやく専門店で、絞りこんにやく体験ができます

屋台のまち中央公園内にある「おこんにやく茶屋」は、全国的にも珍しい在来種のこんにやく芋を使用した「こんにやく料理専門店」です。おこんにやく茶屋では、ほぼ全てのメニューに鹿沼産のこんにやく芋を使用したヘルシーな料理を提供しています。



住 栃木県鹿沼市銀座1-1870-1
屋台のまち中央公園内
P 30台 大型バス1台
交 鹿沼ICから車で16分
☎ 0289-60-6070
URL <https://okonnyakutyaya.jp>



絞りこんにやく体験

実施期間 通年（14時～） 所要時間 約60分

体験料金

大人（中学生以上）2,000円、子ども（小学生以上）1,000円
※人数により料金の割引あり

※要予約 ※最大受入人数 10名

こんな方におすすめ

ファミリー

友人同士

女性向け

こんにやくを絞って、出来たての「こんにやくそば」を作る体験ができます。絞ったこんにやくそばの試食もできます。



11

大坂屋『夢箒』店

15代目の店主から教わる福を呼ぶ「開運ミニほうき作り」

大坂屋は江戸時代の1704（宝永元）年創業であり、現在の店主で15代目になります。鹿沼夢箒を取り扱い、生活雑貨や祭り用品も販売しています。店舗の2階が体験教室の会場となります。

希望のお客様に映画ビデオ「ほうきに願いを」もご鑑賞頂けます。（上映時間75分）

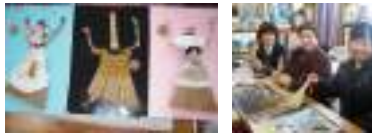

住 栃木県鹿沼市仲町1703-8
P 3台 中型バス1台
交 東武日光線新鹿沼駅から徒歩10分／
リーバス「仲町」バス停下車徒歩1分
☎ 0289-62-2076
URL <http://www.yumehouki.sakura.ne.jp>



開運ミニほうき作り

実施期間 通年 所要時間 約40分

体験料金

大人（高校生以上）1,500円、中学生以下1,300円

※要予約 ※最大受入人数 40名

こんな方におすすめ

お一人様

ファミリー

友人同士

団体旅行



鹿沼夢箒を販売している店舗の2階にて、「開運ミニほうき作り」を体験できます。簡単に作れる気軽な体験となっています。



12

木のふるさと伝統工芸館

鹿沼の伝統工芸品「組子づくり体験」をお楽しみください

木のまち鹿沼の情報発信基地である当館には、ユネスコ無形文化遺産の鹿沼今宮神社祭の屋台行事（鹿沼秋まつり）に繰り出す「石橋町の彫刻屋台」や、鹿沼組子書院障子や総桐箒、鹿沼箒など鹿沼の伝統工芸品が展示されています。



住 栃木県鹿沼市麻苧町1556-1
P 7台 大型バス1台
交 東武日光線新鹿沼駅から徒歩8分／
リーバス「まちの駅新・鹿沼宿」バス停下車徒歩2分
☎ 0289-64-6131
URL <https://www.city.kanuma.tochigi.jp/0283/info-0000002063-1.html>



組子づくり

実施期間 通年

所要時間 約20～40分※年齢により時間差あり

体験料金

大人、子ども共通1,500円

※最大受入人数 30名程度

こんな方におすすめ

ファミリー

友人同士

団体旅行



鹿沼の伝統工芸品「組子づくり」をいつでも体験できます。数多くある模様の中から、代表的な「麻」と「ごま柄」を組み合わせた形のコースターをつくります。

※10名以上の団体は、予約をお願いします。

13 (公財)鹿沼市花木センター公社

花と緑の癒しと感動をあなたに

鹿沼市花木センターは、市の東南部にあり、東北高速・鹿沼インターチェンジの近くに位置します。通称「茂呂山」の丘陵地帯40万㎡（約13万坪）に広がり、本場さつきを中心に草花・庭木・造園・園芸資材のガーデンセレクトショップです。

住 栃木県鹿沼市茂呂2086-1
 P 1,000台 大型バス可
 J R日光線鹿沼駅からタクシーで10分
 交 東武日光線新鹿沼駅からバス・タクシーで10分
 鹿沼ICから車で3分
 ☎ 0289-76-2310
 FAX 0289-76-3107
 URL <https://kaboku.or.jp>



手のり盆栽教室

実施期間 2月～11月まで第4日曜日に開催
所要時間 10:00～ 1時間程度
体験料金 2,000円

※要予約 ※最大受入人数 24名

こんな方におすすめ **お一人様** **ファミリー** **友人同士**



手のひらにのるような小さな植物を、セレクトした鉢に植えて自分だけのミニ盆栽を作れます。

簡単苔玉づくり

実施期間 8月6日(日)・9月10日(日)
所要時間 10:00～ 約45分
体験料金 1,500円

※要予約
 ※最大受入人数 12名

こんな方におすすめ **お一人様** **ファミリー** **友人同士**



身近な植物をケト土や苔を使って簡単苔玉を作ってみましょう。

季節のプランツギャザリング

実施期間 通年
所要時間 10:00～12:00
体験料金 7,700円

※要予約 ※最大受入人数 8名

こんな方におすすめ **お一人様** **女性向け**

季節を彩る花苗やグリーン苗を花束のように組み合わせて植え込むアレンジメントのような寄せ植えやブーケ等を作れます。



季節の寄せ植え教室

実施期間 4月2日(日)・6月3日(日)
所要時間 10:00～ 約1時間
体験料金 2,000円～

※要予約
 ※最大受入人数 20名

こんな方におすすめ **ファミリー** **友人同士** **女性向け**

季節の花苗 数種類をプランターへ寄せ植えします。



14 星野工業株式会社

ものづくりに興味がある方大歓迎！

日光東照宮造営にあたり、全国から集められた木工職人が住み着くようになったことから全国的にも有数の木工産業の地として発展してきた栃木県鹿沼市。その地で1945年に創業してから永年にわたり、木製品のみを作り続けて来た老舗の工場です。身近なキッチン・バス用品から大型の家具や遊具まで手掛けています。木工体験だけでなく木の香りが漂う工場内で実際に作っているところを見ることが出来ます。



住 栃木県鹿沼市玉田町692-8
 P 10台 大型バス1台
 交 東武日光線北鹿沼駅から徒歩6分
 鹿沼ICから車で20分
 ☎ 0289-65-5131
 FAX 0289-62-7081
 URL <https://hoshino-kogyo.co.jp>



木工体験

実施期間 通年 **所要時間** 約1時間
体験料金 1,000円～2,000円
 (製作物内容により異なる)

※要予約
 ※最大受入人数 10～15名程度

こんな方におすすめ **ファミリー** **友人同士**

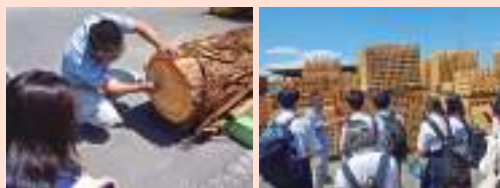

工場内で色々な木製品を作っているところを見学した後、簡単な木製品の組み立てなどの体験をします。簡単な作業ですので、小さなお子様からご年配の方までご参加いただけます。

15

花農場あわの

季節のお花を眺めながら、 人気のハーブティーでゆったりとした時間をお過ごし下さい

「季節」を彩る200種類を超える草花の中をゆっくりと散策してください。そして農場で栽培したフレッシュハーブや、新鮮な素材で作る美味しくてヘルシーなお料理をお楽しみください。ドライフラワーを使用したリース作り教室などの体験も充実しています。※火曜定休です。



住 栃木県鹿沼市中粕尾423
P 40台 大型バス2台
交 栃木ICから車で25分/
鹿沼ICから車で33分
☎ 0289-83-7787
FAX 0289-83-7788
URL <https://hananojyo-awano.com/>



リース作り

実施期間 通年

所要時間 約30分～

体験料金 1,500円

※要予約 ※最大受入人数 40名

こんな方におすすめ

お一人様

友人同士

シニア向け

ガーデンで育てたハーブや草花のドライフラワーを使ったリース作りをお楽しみいただけます。冬季は、クリスマスリースやお正月リース作りもできます。また、ドライフラワーの販売もしています。



押し花コースター作り

実施期間 通年

所要時間 約30分～40分

体験料金 1,000円

※要予約 ※最大受入人数 40名

こんな方におすすめ

お一人様

シニア向け

ガーデンで採れた草花を使って、色とりどりの押し花コースターを作ります。お客様の考えた自由なデザインのコースターになります。



16

かめま里山わいん

フレッシュでフルーティーな味わいの日本ワインです

日光連山のふもと、緑と清流に恵まれた自然豊かな環境で葡萄の栽培を行なっています。「美味しいワインは美味しいぶどうから」をモットーに自社農園産のぶどうだけで丁寧に醸造しています。

住 栃木県鹿沼市下奈良部町1-110

P 20台

交 鹿沼ICから車で6分

☎ 0289-77-8180

URL <http://www.bc9.jp/~ryokuhan/satoyamawine.html>



蔵出し生ワインと 葡萄ジュースを 楽しむイベント (収穫祭)

実施期間 11月上旬

こんな方におすすめ

お一人様

ファミリー

友人同士



年1回、採れたてのぶどうを使用した限定の蔵出し生ワインをご用意し、ぶどう畑の中でおいしい特別なワインと音楽とロケーションをお楽しみ頂けるイベントです。イベント(収穫祭)の開催日時は、公式ホームページにてご確認ください。

17 鹿沼市自然体験交流センター

自然豊かな環境で、 思い出に残る様々な体験をお楽しみください

自然体験交流センターは、鹿沼市の西北部、自然豊かな板荷にある「宿泊型体験施設」です。鹿沼市内外の方を問わず、団体・グループ・ご家族・個人での利用も可能です。



住 鹿沼市板荷6130
P 24台 大型バス2台
交 鹿沼ICから車で35分、
東武日光線板荷駅から徒歩37分
☎ 0289-64-8890
FAX 0289-64-8886
URL <https://www.city.kanuma.tochigi.jp/0037/genre1-1-001.html>



杉板を使った工芸

実施期間 通年 所要時間 120分
体験料金 250円+施設使用料
※要予約 ※最大受入人数 30名程度

こんな方におすすめ **ファミリー** **友人同士** **団体旅行**



杉板を焼いて、絵付けをしたり、木の実を装飾した写真立てやクラフトづくりをしたりする体験ができます。

リースづくり

実施期間 通年
所要時間 60分
体験料金 250円+施設使用料
※要予約 ※最大受入人数 40名程度

こんな方におすすめ **ファミリー** **友人同士** **団体旅行**

ツタの輪に木の実やリボンを通して装飾してリースづくり体験ができます。



ストーンアート

実施期間 通年
所要時間 60分
体験料金 50円+施設使用料
※要予約 ※最大受入人数 40名程度



こんな方におすすめ **ファミリー** **友人同士** **団体旅行**

石にアクリル絵の具やボンドを使って石の置物を作る体験ができます。

キーホルダーづくり

実施期間 通年
所要時間 30分
体験料金 100円+施設利用料
※要予約 ※最大受入人数 40名程度

こんな方におすすめ **ファミリー** **友人同士** **団体旅行**

輪切りにされた木に、絵をかくて世界にひとつだけのキーホルダーをつくる体験ができます。

ナイトハイク

実施期間 通年
所要時間 20分
体験料金 無料
※要予約 ※最大受入人数 特になし

こんな方におすすめ **ファミリー** **友人同士** **団体旅行**

月明りを頼りに当センターの遊歩道(森の中)を歩く体験ができます。

ウォークラリー

実施期間 通年
所要時間 60~150分(コースによって)
体験料金 無料
※要予約 ※最大受入人数 特になし

こんな方におすすめ **ファミリー** **友人同士** **団体旅行**



板荷の地域を、ウォークラリー用のコマ図をもとに冒険する体験ができます。

川遊び

実施期間 6月~10月
所要時間 特になし
体験料金 100円(ライフジャケット代 ※必ず着用)
※要予約 ※最大受入人数 特になし

こんな方におすすめ **ファミリー** **友人同士** **団体旅行**

センターに隣接する黒川で、川下りをしたり水生生物を観察したりする体験ができます

野外調理

実施期間 通年
所要時間 特になし
体験料金 施設利用料

※要予約
※最大受入人数 40名

こんな方におすすめ **ファミリー** **友人同士** **団体旅行**



野外調理場で、飯盒炊爨、バーベキュー、うどん打ち、餅つき、ピザづくりを体験できます。(調理の種類によって別途使用料がかかります。)



キャンプファイア (キャンドルファイア)

実施期間 通年
所要時間 100分
体験料金 1セット2,500円
(キャンドルファイアは200円+施設利用料)



※要予約 ※最大受入人数 40名程度

こんな方におすすめ **ファミリー** **友人同士** **団体旅行**

大きな火を囲んで、レクリエーションする体験ができます。

18

日光ストロベリーパーク

日光にあるいちご狩りスポット
☆自然を満喫できるストロベリーパーク☆

日光や鬼怒川温泉から近く、アクセスに便利。夏は涼しく冬は非常に寒いという日光市の気候と、山から流れる綺麗な水が育んだいちごは、甘さと酸味のバランスが取れたジューシーな美味しさです。立ったままいちご狩りができてベビーカーや車椅子のまま入場できる高設栽培のハウスもあり、誰でも気軽にいちご狩りを楽しめます。また、いちごの直売や、ジャム等の加工品の販売も行っております。予約優先、天候により休業もございますので、お気軽にお問い合わせください。



住 栃木県日光市芹沼3581
P 50台 マイクロバス5台 大型バス7台
交 JR今市駅・東武下今市駅からタクシーで約7分
日光宇都宮道路今市ICから車で約10分
☎ 0288-22-0615 FAX 0288-23-8215
URL <http://www.nikkoichigo.com>



いちご狩り

実施期間 12月上旬～5月下旬

所要時間 30分(制限時間)

体験料金 【12月10日～3月31日】
大人2,000円・小人1,500円
【4月1日～5月6日】
大人1,900円・小人1,400円
【5月7日～5月下旬】
大人1,800円・小人1,300円

※要予約 ※予約客優先、20名以上の場合要予約
※3歳未満無料
※上記はR4年12月～R5年6月の料金で今後変更の可能性がります

こんな方におすすめ **ファミリー** **友人同士** **団体旅行**

30分間食べ放題で、とちおとめ、スカイベリー、とちあいか、紅ほっぺが



19

日光花いちもんめ

肥料にこだわりいちごを育てています

甘くておいしいいちごが実るよう、肥料にこだわっていちごを育てています。当園ではいちご狩りが5月末ごろまで楽しめます。土耕栽培と高設栽培があります。日光花いちもんめのいちご園は、ベゴニア園(料金別途)に併設されており、ベゴニアの花等を観賞できるほか、うさぎやハムスターなどとふれあえる小動物コーナーもありいろいろと楽しむことができます。



住 栃木県日光市小佐越坂の下800
P 30台 大型バス3台
交 東武鬼怒川線鬼怒川温泉駅から日光江戸村
循環線バス「花いちもんめ」下車すぐ
☎ 0288-77-0866
FAX 0288-77-0889
URL <https://www.nikko-hanaichimonme.jp/index.htm>



いちご狩り体験

実施期間 12月中旬～5月末

所要時間 30分(制限時間)

体験料金 小学生以上2,000円、幼児1,500円

※要予約

こんな方におすすめ **ファミリー** **友人同士** **恋人同士**



栽培品種は、とちおとめ、やよいひめ、とちあいか、スカイベリーなどです。いちご狩り30分食べ放題です。

20

Mt.Berry奥日光

天空の高原いちご

栃木県日光市 標高1,400mに位置する奥日光・戦場ヶ原。日光連山に囲まれ、ラムサール条約湿地となった戦場ヶ原が隣接し、たくさんの自然の中で農園を営んでいます。夏は冷涼で、冬はマイナス30℃近くにもなる厳寒なこの土地で、栃木県の奨励品種である「なつおとめ」の栽培に取り組んでいます。夏場の冷涼な気候と男体山から吹き降ろす冷たい風、雪解け水を含んだ綺麗で澄み切った水を最大限利用した栽培を行っております。是非一度ご賞味ください。



住 栃木県日光市中宮祠3153-2
P 5台
交 JR日光駅・東武日光駅からタクシーで
約40分
日光宇都宮道路清滝ICから車で約30分
☎ 090-7016-6358 FAX 0288-55-0175
URL <http://www.okazakino-jou.jp/>



いちご狩り

実施期間 8月1日～10月中旬

所要時間 30分間

体験料金 大人(中学生から):2,500円
小人(小学生から):1,500円
3～5歳:1,000円

※生育状況により1品種になる場合もあります。
※令和4年の料金のため変更となる可能性があります。

こんな方におすすめ **ファミリー** **友人同士** **恋人同士**



日光では数少ない夏限定のいちご狩りができます。30分間の食べ放題で「なつおとめ」、「よつぼし」が食べられます。

21

岩崎そば生産組合体験交流センター

日光市岩崎地区産そばの種まきから収穫・ そば打ちまでそば栽培の全工程が体験できます

日光市岩崎地区では一般的な秋そばの栽培に加え、夏そば、夏秋彼岸そばといった、通常と異なる季節に栽培されるそばの生産に積極的に取り組んでおり、季節に応じたそばの栽培過程（種まきから収穫）の体験とそば打ちの体験イベントを開催しています。そば打ちには地元のプロに教わりながら体験することができます。日光市岩崎地区産のそば粉のお土産つきです。



住 栃木県日光市岩崎1292-1
P 10台 大型バス2台
交 J R日光線文挾駅から徒歩20分
☎ 0288-27-3000 FAX 0288-27-3000



プレミアム寒ざらしそばの 水浸し(または引上げ)体験

実施期間 1月 **所要時間** 約3時間
体験料金 1,000円～(予定)
※水浸し体験の2、3日後に引き上げ体験
※要予約 ※最大受入人数 5人

こんな方におすすめ **お一人様** **ファミリー** **友人同士**



日光東照宮で寒ざらしそばの水浸しまたは引上げ体験(それぞれ別の体験)が行われます。終了後は日光東照宮特別見学が行われます。浸したそばは、後日そば粉にして1kgずつ宅配されます。



そば打ち体験・そば農業体験



実施期間 ①7月末頃、②8月末頃、③12月中頃
所要時間 約3時間
体験料金 4,500円

※要予約
※最大受入人数 20人

こんな方におすすめ **お一人様** **ファミリー** **友人同士**



各回そば打ち体験と農業体験(①7月末頃「秋そば」の種まき、②「夏秋彼岸そば」の刈り取り、③秋に収穫される新そば「秋そば」の脱穀)がセットで体験できます。3回セットがおすすめです。

22

三本松茶屋

お客様に価値ある記憶を創ります！

三本松茶屋は1871(明治4)年に創業し、奥田光で最も古い歴史を持つお店です。四季の自然に恵まれた日光国立公園内にあり、訪れるお客様に安らぎの空間を提供しています。地域のお土産や食事の提供はもちろん、戦場ヶ原や中禅寺湖、華厳の滝などの観光名所へのアクセスも良いので、奥田光の観光拠点として情報発信も行ってまいります。その他にもエコツーリズム事業やクラフトビールの製造、インバウンドの誘致などの事業も行ってまいります。



住 栃木県日光市中宮嗣2493
P 10台
交 J R日光線日光駅から車で50分
☎ 0288-55-0287
FAX 0288-55-0525
URL <http://sanbonmatsu.moon.bindcloud.jp/index.html>



スイーツ体験

実施期間 7月下旬～10月下旬
所要時間 約30分
体験料金 1,500円

※要予約
※最大受入人数 5名程度

こんな方におすすめ **ファミリー** **友人同士** **恋人同士**

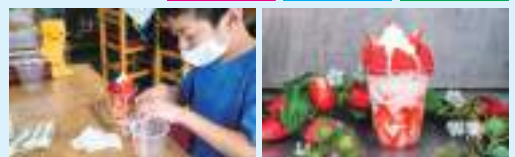

戦場ヶ原の観光いちご園「Mt.Berry奥日光」で収穫した摘みたてのいちごでオリジナルのパフェづくりができます。

23 NPO法人足尾に緑を育てる会

自然環境を大切にすることを育む学び舎です

足尾銅山の煙害により荒廃した山に植樹活動を通して緑を復活しようと1996年にスタートしました。

4、5月の春の植樹デーにはボランティアが多数参加します。また、小学校を中心とした体験植樹や記念植樹など、個人・企業の方が植樹活動に参加し、今年28年目を迎え、これまで約21万人が28万本の木を植えました。木を植えることを通じてひとり一人が心の中にも自然環境を大切にすることを育んでほしいと願っています。



住 日光市足尾町松原2-9
P 有 大型バス可
交 わたらせ渓谷鉄道 間藤駅からイベント時
シャトルバスあり
☎ 0288-93-2180 FAX 0288-93-2187
URL <http://www.ashiomidori.com>



体験植樹

実施期間 4月～11月
所要時間 60～90分
体験料金 苗木600円/本

※要予約 ※最大受入人数 200名

こんな方におすすめ **ファミリー** **団体旅行** **シニア向け**



各種団体、企業、学校等の植樹活動に加え、個人・家族での体験植樹を受け付けています。植樹を行うための資材(苗木、土など)や道具(スコップ)は弊会で準備します。軍手、タオル、靴、汚れても良い服装、飲物などは各自で用意してください。自作のネームプレートを付けることが出来ます。

24

(有)大滝

日光の秘境で釣りと自然を満喫

豊かな清流と森林に恵まれた土呂部の地。その地の利を活かし、釣り堀とお食事処を営んでいます。釣り堀では、施設内で天然に近い環境で育てたニジマス、イワナ、ヤマメなどを釣り上げることができ、餌釣り、ルアーフィッシング、フライフィッシングを楽しんでいただけます。お食事処では、自家製粉したとだわりのそばやうどん、季節の食材を活かしたお食事を提供しています。釣り好きな上級者にも、初心者やファミリーにも自然を満喫していただける施設です。また、令和5年夏ごろから、川や野で遊ぶアクティビティを、企画検討しています。



住 栃木県日光市土呂部1350 P 15台
交 東武鬼怒川線鬼怒川温泉駅から車で40分
/宇都宮ICから車で90分
☎ 0288-97-1106
FAX 0288-97-1105
URL <https://www.otaki.co.jp>



釣りと魚焼き

実施期間 4月～10月 所要時間 約120分～
体験料金 1日券4,000円、半日券(4時間)3,000円、1時間券1,500円
※釣り道具レンタル別料金

こんな方におすすめ **ファミリー** **友人同士** **恋人同士**



ニジマス、イワナ、ヤマメなどを釣り上げることができ、釣った魚はお持ち帰りいただけます。目方釣りは、釣り上げた魚の目方代2,200円/kg(竿・餌代プラス200円)。お食事は一品700円～1,500円です。

25

ホテル&レストラン コタン

天空の避暑地中禅寺湖でクルージング！

日光国立公園にある中禅寺湖は、標高1,269mに位置することから天空の避暑地と呼ばれています。湖畔でホテル・レストランを経営しており、湖を一望できるロケーションが自慢です。また、船舶のレンタルやクルージングもご提供しています。華厳の滝や中禅寺温泉も徒歩圏内にありますので、コタンで中禅寺湖の「食」、「遊」、「泊」を満喫してみてください。



住 栃木県日光市中宮祠2482 P 10台
交 J R日光線日光駅から車で50分/
東武バス「中禅寺温泉」下車徒歩10分
☎ 0288-55-0777
FAX 0288-55-0297
Facebook
<https://www.facebook.com/profile.php?id=100063678738458>



中禅寺湖クルージング

実施期間 5月～10月
所要時間 約20分～60分
体験料金 5,000円～15,000円
※最大受入人数 5名

こんな方におすすめ **ファミリー** **友人同士** **恋人同士**



少人数の貸し切りのクルージング船で、新緑から紅葉まで四季折々の湖を満喫することができます。

26 日光那須アウトドアサービス／ 栃木カヤックセンター

鬼怒川温泉、奥日光、那須烏山市に拠点があり、その地域の特性を生かした自然体験を提供しています

アウトドアツアー（カヌー・カヤック、ラフティング、キャニオニング、マウンテンバイク、トレッキング）障害保険適用者0名の当社は、徹底したリスク管理を施しており、開業以来現在もアウトドアツアー無事故記録更新中です。初めての方も安心してご参加ください。



住 栃木県日光市小佐越197-2
P 50台 大型バス5台
交 東武鬼怒川線小佐越駅から車で5分
鬼怒川温泉内無料送迎サービスあり
☎ 0288-77-2030
FAX 0288-76-1090
URL <http://www.tkcnet.jp/>



鬼怒川ラフティング

実施期間 4月中旬～11月上旬
所要時間 約3時間
体験料金 小学生以下7,500円、中学生以上8,800円
※要予約 ※最大受入人数 120名

こんな方におすすめ **お一人様** **ファミリー** **友人同士**
恋人同士 **女性向け** **団体旅行**

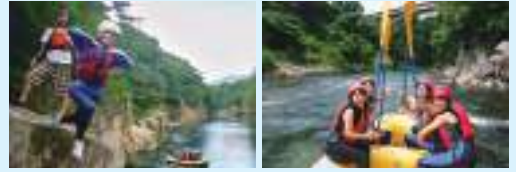

鬼怒川温泉でのラフティングツアーです。自然豊かな日光・鬼怒川での爽快ラフティングツアー!! 小学1年生から年齢の上限はなくラフティング初心者向けです。

奥鬼怒スノートレッキング&雪見風呂ツアー

実施期間 1月～3月 **所要時間** 約8時間
体験料金 中学生以上12,000円 ※要予約 ※最大受入人数 10名

こんな方におすすめ **お一人様** **友人同士** **恋人同士** **女性向け** **シニア向け**



目指すは鬼怒川源流の秘湯「雪見風呂」! 凍りついた滝やブナ・チノキなどの巨木が生えた原生林をスノートレッキングします。

中禅寺湖カヌーピクニック

実施期間 4月中旬～11月上旬 **所要時間** 約2時間30分
体験料金 おひとりさま7,700円 ※要予約 ※最大受入人数 80名

こんな方におすすめ **お一人様** **ファミリー** **友人同士** **恋人同士** **女性向け** **団体旅行** **シニア向け**

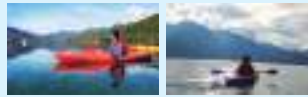

カヤックに乗るのが全く初めての方でも親切丁寧な指導で長年実績のあるスタッフがご案内させていただきますのでご安心ください。

雲竜渓谷アイスワールドツアー

実施期間 1月下旬～2月上旬 **所要時間** 約7時間30分
体験料金 中学生以上9,500円 ※要予約 ※最大受入人数 10名

こんな方におすすめ **お一人様** **友人同士** **恋人同士** **女性向け**

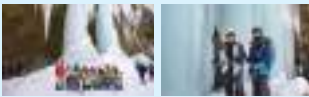

有名な雲竜渓谷の氷瀑をアイゼンを装着してトレッキングします。

鬼怒川カヤックアドベンチャー

実施期間 通年 **所要時間** 約3時間
体験料金 小学生以下7,500円、中学生以上8,800円 ※要予約 ※最大受入人数 40名

こんな方におすすめ **お一人様** **ファミリー** **友人同士** **恋人同士** **女性向け** **団体旅行** **シニア向け**

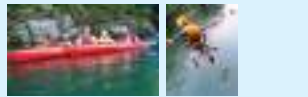

鬼怒川温泉での初心者向けのカヤック体験です。

27 ペンションはじめのいっぽ

地元のガイドが同行する安心、安全なスノーシューツアーです

希望者の都合のいい日に合わせた随時実施型のスノーシューツアーを実施しています。

スノーシュー歴24年のガイドが案内しますのでどなたも安心して参加できます。

日光駅集合／解散なので電車の方も気軽に。

コースは参加者の体力や経験に応じて多彩なコースを用意しています。

小学校低学年と幼児は応相談。



住 栃木県日光市所野1541-2371
P 5台
交 J R日光線日光駅から車で6分
☎ 0288-53-2122
URL <https://snowshoe.jp/>



スノーシューツアー

実施期間 1月中旬～3月
所要時間 約4～5時間
体験料金 日帰り：9,000円～（コースで異なる）
宿泊付：17,300円～（コースで異なる）

※要予約
こんな方におすすめ **お一人様** **友人同士** **シニア向け**



奥日光と霧降高原をベースにしたスノーシューツアーです（日帰りも可能）。雪上歩行を通してグリーンシーズンとは違った日光の自然に親しめます。ランチタイムは雪の上で参加者同士、わきあいあいと。

鹿沼・日光エリアマップ

●日光の社寺

ユネスコ世界文化遺産。
日光東照宮、日光山輪王寺、日光二荒山神社の二社一寺で構成され、
国宝9棟を含む建造物群と遺跡が世界遺産です。



●奥日光の自然(中禅寺湖、華厳の滝)

奥日光の中禅寺湖は四季折々の美しさで知られ、紅葉は絶景です。
明治から昭和初期にかけ外国人の避暑地でした。
日本三名瀑、華厳の滝は屈指の観光名所。



●古峯神社

広大な古峰ヶ原に鎮座し、日本武尊(ヤマトタケルノミコト)を御祭神とする、1300年もの歴史をもつ古社です。
御祭神の使者である天狗が、災厄を除災するという信仰から、「天狗の杜」の別名で呼ばれています。





●鬼怒川温泉

江戸時代に発見され、当時は日光詣の僧侶や大名のみが入ることを許されたという由緒正しい温泉です。現在では渓谷美と名湯を愉しむ大型温泉街となっています。「鬼怒川ライン下り」では大自然の造形を間近で堪能できます。



●彫刻屋台

今宮神社氏子町の屋台など38台の屋台が現存しています。鹿沼の屋台は日光の社寺建築の影響を受け、豪壮な彫刻で飾られています。江戸の粋を現在に受け継いでいます。

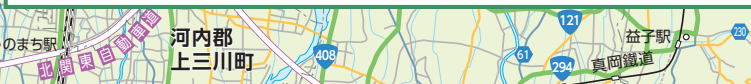

上都賀地方への アクセス

東京から栃木の中心である宇都宮へ新幹線で50分。
世界遺産の日光へも短時間でアクセス可能です。



東京からのアクセス

鉄道

新宿	JR/東武鉄道 (特急スペーシア) 約120分	東武日光 鬼怒川温泉 新鹿沼		
浅草	東武鉄道 (特急スペーシア/リバティ) 約120分			
東京	東北新幹線 約50分	宇都宮	JR日光線 約45分	日光 鹿沼

空港から

成田空港	高速バス(マロニエ号) 約195分	日光 鹿沼 宇都宮
羽田空港	高速バス(マロニエ号) 約210分	鹿沼 宇都宮

車

浦和 料金所	東北自動車道 約55分	鹿沼IC
	東北自動車道・日光宇都宮道路 約75分	今市IC