



平成 2 2 年

# 栃木県鉱工業指数年報

平成 1 7 年基準

栃 木 県

## 目 次

I	利用上の注意	1
II	業種別及び品目別ウェイト	4
III	平成22年鉱工業生産・出荷・在庫指数の動向	
1	概況	12
2	業種別動向（製造工業）	18
3	業種別動向（鉱業）	39
IV	統計表	
	業種分類別	
1	生産指数（季節調整済指数）	41
2	出荷指数（季節調整済指数）	43
3	在庫指数（季節調整済指数）	45
4	在庫率指数（季節調整済指数）	47
5	生産指数（原指数）	49
6	出荷指数（原指数）	51
7	在庫指数（原指数）	53
8	在庫率指数（原指数）	55
	特殊分類別	
9	生産指数（季節調整済指数）	57
10	出荷指数（季節調整済指数）	58
11	在庫指数（季節調整済指数）	59
12	在庫率指数（季節調整済指数）	60
13	生産指数（原指数）	61
14	出荷指数（原指数）	62
15	在庫指数（原指数）	63
16	在庫率指数（原指数）	64

# I 利用上の注意

平成22年栃木県鉱工業指数年報は、平成22年1月から12月までの栃木県鉱工業指数の動向をまとめ、図表を加えて作成したものである。

## 1 基準年時

指数、ウェイトとも平成17年である。

## 2 対象範囲

日本標準産業分類（第11回改定）による「D 鉱業」及び「F 製造業」である。

## 3 分類

日本標準産業分類に準拠した「業種分類」と品目の経済的用途に着目した「特殊分類」の2つの分類を設けている。（数字は産業分類番号）

### (1) 業種分類

日本標準産業分類（第11回改定）の中分類に準拠しているが、利用上の便宜を図り若干の組み替えを行っている。組み替えを行った主な点は次のとおりである。

ア 「26 一般機械器具製造業」「27 電気機械器具製造業」「28 情報通信機械器具製造業」「29 電子部品・デバイス製造業」「30 輸送用機械器具製造業」「31 精密機械器具製造業」を総合して「機械工業」とする。

イ 「11 繊維工業」「12 衣服・その他の繊維製品製造業」「174 化学繊維製造業」を総合して「繊維工業」とする。

ウ 「17 化学工業」から「174 化学繊維製造業」を除き、「化学工業」とする。

エ 「09 食料品製造業」「10 飲料・たばこ・飼料製造業」を総合して「食料品・たばこ工業」とする。

オ 「20 ゴム製品製造業」「21 なめし革・同製品・毛皮製造業」「14 家具・装備品製造業」「16 印刷・同関連業」「13 木材・木製品製造業」「32 その他の製造業」を総合して「その他工業」とする。

なお、「14 家具・装備品製造業」の中の「141 家具製造業」以外、「18 石油製品・石炭製品製造業」については、製造工業全体で代表させている。

(2) 特殊分類

特殊分類は次のとおりである。

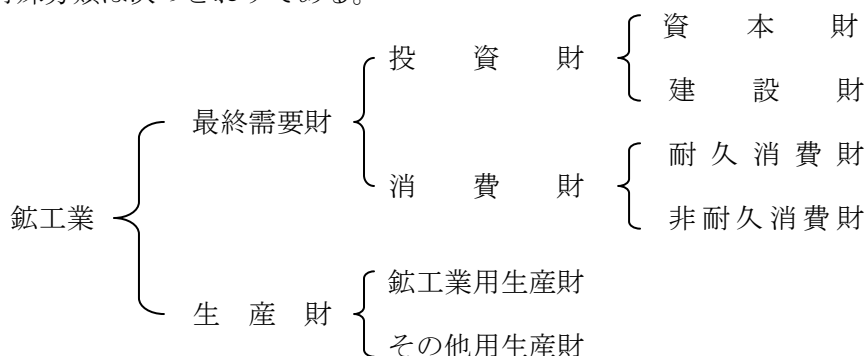

特殊分類別格付けの定義

分類	定義
最終需要財	鉱工業又は他の産業に原材料等として投入されない製品。ただし、建設財を含み、企業消費財を除く。
投資財	資本財と建設財の合計。
資本財	家計以外で購入される製品で、原則として想定耐用年数が1年以上で比較的購入価格が高いもの。
建設財	建築工事用の資材及び建築物に対する内装品（建築用）と土木工事用の資材（土木用）の合計。
消費財	家計で購入される製品（耐久消費財と非耐久消費財の合計）。
耐久消費財	原則として想定耐用年数1年以上で比較的購入価格が高いもの。
非耐久消費財	原則として想定耐用年数が1年未満又は比較的購入価格が低いもの。
生産財	鉱工業及び他の産業に原材料等として投入される製品。ただし、企業消費財を含み、建設財を除く。
鉱工業用生産財	鉱工業の生産工程に原材料、燃料、部品、容器、消耗品、工具等として再投入される製品。
その他用生産財	非鉱工業用の原材料、燃料、容器、消耗品及び企業消費財。

4 資料出所

(1) ウェイトに関するもの

「平成17年工業統計調査」、「本邦鉱業の趨勢」、「経済産業省生産動態統計調査」（経済産業省）及び「栃木県生産動態統計調査」（県統計課）

(2) 数量に関するもの

「経済産業省生産動態統計調査」及び「栃木県生産動態統計調査」

5 採用品目

生産指数 201品目

出荷指数 200品目

在庫指数 129品目

## 6 算式及びウェイト

基準年次の固定ウェイトで加重平均するラスパイレス算式である。

### (1) 算式

$$\text{総合指数} = \frac{\left( \frac{\text{比較時数量}}{\text{基準時数量}} \times \text{基準時ウェイト} \right) \text{の総和}}{\text{基準時ウェイトの総和}} \times 100$$

### (2) ウェイト

ウェイトの表示は、業種別、品目別の合計が総合において「10,000.0」になる単式形式である。

ウェイトの算出は、「平成 17 年工業統計調査」、「本邦鉱業の趨勢」、「経済産業省生産動態統計調査」等から、生産指数は付加価値額、出荷指数は出荷額、在庫指数は在庫額を算出し、非採用分を採用分に按分加算した「膨らましウェイト」による。

## 7 季節調整

原指数には、通常 1 か年を周期とする季節変動が含まれているので、この変動を原指数から取り除くため、季節調整を行っている。

生産指数及び出荷指数の季節調整法は X-12-ARIMA を採用した。

在庫指数及び在庫率指数の季節調整法は X-12-ARIMA の中の X-11 デフォルトを採用した。

季節調整済指数は以下のように算出される。

$$\text{季節調整済指数} = \text{原指数} \div (\text{季節指数} \times \text{曜日・祝祭日指数})$$

## 8 その他

- (1) 指数値は、年別、四半期別及び月別に計算している。なお、年別指数は 1 2 か月分の指数値を単純平均したもので、四半期別指数は 3 か月分（1～3 月期=Ⅰ期, 4～6 月期=Ⅱ期, 7～9 月期=Ⅲ期, 10～12 月期=Ⅳ期としている。）の指数値を単純平均したものである。
- (2) 「鉱工業生産指数」「鉱工業生産者出荷指数」「鉱工業生産者製品在庫指数」を、それぞれ本文上は「生産指数」「出荷指数」「在庫指数」、図表上は「生産」「出荷」「在庫」と略記してある。
- (3) 「鉱工業生産者製品在庫率指数」は、図表上「在庫率」と略記してある。これは月間出荷数量に対する月末在庫数量の割合を示す指数である。
- (4) 本年報で使用した統計表の符号は、以下のとおりです。  
該当する数値のないもの、又は計算不能の場合……………「－」  
単位に満たない場合……………「0.0」  
数値がマイナスになる場合……………「▲」

本年報についてのお問い合わせは下記まで御連絡ください。

栃木県県民生活部統計課統計分析担当 Tel 028-623-2244 FAX 028-623-2247 E-mail tokeika@pref.tochigi.lg.jp
--

## Ⅱ 業種別及び品目別ウェイト

業種・品目	項目	単位	特殊 分類 格付	生産指数 付加価値額 ウェイト	出荷指数 出荷額 ウェイト	在庫指数 在庫額 ウェイト
鋳工業				10000.0	10000.0	10000.0
製造工業				9975.0	9981.9	9960.3
鉄鋼業				257.6	268.2	486.2
素製品				29.4	7.0	86.5
粗鋼		t	生・鉍	10.5	0.2	7.4
鋼半製品		t	生・鉍	18.9	6.8	79.1
熱間圧延鋼材				84.4	110.9	178.3
普通鋼熱間圧延鋼材		t	生・鉍	84.4	110.9	178.3
鋼管				16.8	24.3	90.1
普通鋼熱間鋼管		t	建	16.8	24.3	90.1
冷間仕上鋼材				10.6	10.9	17.9
冷間ロール成型形鋼		t	建	10.6	10.9	17.9
鑄鍛造品				116.4	115.1	113.4
鍛鋼品		t	生・鉍	2.4	5.4	26.8
鑄鋼品		t	生・鉍	3.6	3.9	1.6
鉄系鍛工品		t	生・鉍	13.3	20.6	-
銑鉄鑄物		t	生・鉍	46.0	26.4	48.1
球状黒鉛鑄鉄		t	生・鉍	37.1	42.8	36.9
精密鑄造品		kg	生・鉍	14.0	16.0	-
非鉄金属工業				311.8	476.6	663.2
非鉄金属地金				43.6	13.2	7.9
アルミニウム二次合金地金		t	生・鉍	5.0	13.2	7.9
銅ビレット・銅ケーキ		t	生・鉍	38.6	-	-
伸銅・アルミニウム圧延製品				169.3	337.5	569.1
伸銅製品		t	生・鉍	20.4	45.8	12.2
アルミニウム圧延製品		t	生・鉍	136.0	266.0	541.3
アルミニウムはく		t	生・鉍	12.9	25.7	15.6
電線・ケーブル				29.4	40.4	86.2
電線・ケーブル		導体t	資	29.4	40.4	86.2
非鉄金属鑄物				69.5	85.5	-
アルミニウム系鍛工品		kg	生・鉍	4.9	7.0	-
アルミニウム鑄物		kg	生・鉍	29.6	36.4	-
アルミニウムダイカスト		kg	生・鉍	35.0	42.1	-
金属製品工業				534.3	518.1	703.8
建設用金属製品				86.5	87.4	-
鉄骨		t	建	65.4	66.1	-
橋りょう		t	建	21.1	21.3	-
建築用金属製品				39.4	39.5	0.8
アルミニウム製建具		t	建	6.0	6.0	0.1

業種・品目	項目	単位	特殊 分類 格付	生産指数 付加価値額 ウェイト	出荷指数 出荷額 ウェイト	在庫指数 在庫額 ウェイト
	スチール・ステンレスシャッター	t	建	27.9	27.9	0.7
	軽量鉄骨系パネル	m <sup>2</sup>	建	5.5	5.6	-
	<b>暖ちゆう房熱機器</b>			<b>14.7</b>	<b>11.0</b>	<b>23.3</b>
	石油温水給湯暖房機	台	耐	14.7	11.0	23.3
	<b>その他の金属製品</b>			<b>393.7</b>	<b>380.2</b>	<b>679.7</b>
	鋼索	t	生・鉍	145.5	134.0	164.6
	架線金物	千個	生・他	1.0	0.8	-
	ばね	kg	生・鉍	31.8	29.4	10.3
	管継手	kg	建	6.6	6.0	-
	産業用アルミニウム製品	kg	生・鉍	41.1	38.0	36.1
	飲料用アルミニウム缶	kg	生・鉍	167.7	172.0	468.7
	<b>一般機械工業</b>			<b>819.6</b>	<b>810.8</b>	<b>656.9</b>
	<b>ボイラ・原動機</b>			<b>106.7</b>	<b>74.9</b>	<b>42.3</b>
	はん用内燃機関	PS	生・鉍	106.7	74.9	42.3
	<b>土木建設機械</b>			<b>4.4</b>	<b>5.2</b>	<b>-</b>
	ショベル系掘削機(油圧式)	台	資	4.4	5.2	-
	<b>化学機械</b>			<b>8.8</b>	<b>8.2</b>	<b>-</b>
	化学機械	台	資	8.8	8.2	-
	<b>特殊産業機械</b>			<b>318.6</b>	<b>349.0</b>	<b>39.0</b>
	製パン・製菓機械	台	資	28.5	24.2	39.0
	半導体製造装置	百万円	資	124.0	138.8	-
	フラットパネル・ディスプレイ製造装置	百万円	資	166.1	186.0	-
	<b>風水力機械・油圧機器</b>			<b>87.9</b>	<b>77.3</b>	<b>1.8</b>
	うず巻ポンプ	台	資	5.4	4.9	-
	遠心送風機	台	資	4.3	5.0	-
	油圧機器	台	生・鉍	78.2	67.4	1.8
	<b>運搬機械</b>			<b>4.1</b>	<b>3.5</b>	<b>-</b>
	天井走行クレーン	t	資	4.1	3.5	-
	<b>農業用機械</b>			<b>116.3</b>	<b>135.2</b>	<b>403.3</b>
	動力耕うん機	台	資	10.1	18.8	53.7
	田植機	台	資	40.3	42.5	149.8
	コンバイン	台	資	65.9	73.9	199.8
	<b>金属工作機械</b>			<b>14.5</b>	<b>14.3</b>	<b>-</b>
	その他の工作機械	t	資	14.5	14.3	-
	<b>繊維機械</b>			<b>70.3</b>	<b>66.0</b>	<b>83.8</b>
	工業用ミシン	台	資	70.3	66.0	83.8
	<b>冷凍機・同応用製品</b>			<b>27.9</b>	<b>27.7</b>	<b>81.8</b>
	冷凍機	台	生・鉍	10.6	7.6	34.0
	除湿機	台	資	6.0	7.1	27.2
	エアハンドリングユニット	台	資	11.3	13.0	20.6
	<b>金型</b>			<b>25.5</b>	<b>17.6</b>	<b>-</b>
	プレス用金型	kg	資	6.8	4.7	-

業種・品目	項目	単位	特殊 分類 格付	生産指数	出荷指数	在庫指数
				付加価値額 ウェイト	出荷額 ウェイト	在庫額 ウェイト
	鑄鍛造用金型	kg	資	12.0	8.3	-
	プラスチック用金型	kg	資	6.7	4.6	-
	<b>その他の一般機械</b>			<b>16.5</b>	<b>15.5</b>	-
	切符自動販売機	台	資	6.9	6.9	-
	自動改札・自動入場機	台	資	9.6	8.6	-
	<b>一般機械器具部品</b>			<b>18.1</b>	<b>16.4</b>	<b>4.9</b>
	軸受	千個	生・鉦	18.1	16.4	4.9
	<b>電気機械工業</b>			<b>778.2</b>	<b>743.2</b>	<b>1020.1</b>
	<b>回転電気機械</b>			<b>2.2</b>	<b>2.2</b>	-
	小型電動機	台	生・鉦	2.2	2.2	-
	<b>静止電気機械</b>			<b>26.9</b>	<b>22.4</b>	<b>130.2</b>
	標準変圧器	台	資	22.6	18.7	130.2
	非標準変圧器	kVA	資	4.3	3.7	-
	<b>開閉制御装置・機器</b>			<b>39.3</b>	<b>33.9</b>	-
	開閉制御装置	百万円	資	6.4	5.5	-
	検出スイッチ	個	生・鉦	1.9	1.7	-
	高圧開閉器	台	生・鉦	4.7	4.0	-
	低圧遮断器	台	建	26.3	22.7	-
	<b>民生用電気機械</b>			<b>193.8</b>	<b>308.3</b>	<b>714.1</b>
	セパレート形エアコン	台	耐	99.8	180.7	397.2
	電気冷蔵庫	台	耐	94.0	127.6	316.9
	<b>配線・照明用器具</b>			<b>96.7</b>	<b>73.9</b>	<b>6.8</b>
	一般照明用電球	千個	非	4.3	4.1	-
	蛍光灯	千個	非	90.4	67.9	-
	配線器具	千個	建	2.0	1.9	6.8
	<b>電子応用装置</b>			<b>319.2</b>	<b>255.3</b>	-
	X線装置	台	資	230.5	188.2	-
	放射性物質応用機器	百万円	資	5.8	4.7	-
	超音波応用装置	台	資	82.9	62.4	-
	<b>電池</b>			<b>100.1</b>	<b>47.2</b>	<b>169.0</b>
	鉛蓄電池	千個	生・鉦	14.5	18.3	-
	リチウムイオン蓄電池	千個	生・鉦	85.6	28.9	169.0
	<b>情報通信機械工業</b>			<b>566.3</b>	<b>911.6</b>	<b>642.9</b>
	<b>通信機械</b>			<b>343.0</b>	<b>412.5</b>	<b>168.5</b>
	交換機	百万円	資	2.8	3.6	-
	デジタル伝送装置	台	資	95.5	120.1	-
	その他の搬送装置・付属装置	百万円	資	7.6	9.6	-
	地上系通信装置	台	資	5.2	6.4	-
	携帯電話	台	耐	214.4	251.2	168.5
	無線応用装置	百万円	資	17.5	21.6	-
	<b>民生用電子機械</b>			<b>212.2</b>	<b>486.5</b>	<b>474.4</b>
	液晶テレビ	台	耐	178.8	306.3	351.9
	DVDビデオ	台	耐	12.5	154.4	122.2



業種・品目	項目	単位	特殊 分類 格付	生産指数	出荷指数	在庫指数
				付加価値額 ウェイト	出荷額 ウェイト	在庫額 ウェイト
	カーナビゲーション	台	耐	20.9	25.8	0.3
	<b>その他の情報通信機械</b>			<b>11.1</b>	<b>12.6</b>	-
	プロジェクタ	台	資	7.9	6.4	-
	産業用テレビ装置	台	資	3.2	6.2	-
	<b>電子部品・デバイス工業</b>			<b>445.9</b>	<b>441.1</b>	<b>277.3</b>
	<b>電子部品</b>			<b>216.2</b>	<b>232.2</b>	-
	固定コンデンサ	千個	生・鉍	12.9	14.8	-
	コネクタ	千個	生・鉍	51.3	61.6	-
	リレー	千個	生・鉍	14.5	13.8	-
	電子回路基板	m <sup>2</sup>	生・鉍	49.6	55.2	-
	磁気テープ	千m <sup>2</sup>	生・他	12.6	16.6	-
	光ディスク	千枚	生・他	6.2	8.2	-
	電子管(PDPモジュールを除く)	本	生・鉍	69.1	62.0	-
	<b>半導体素子</b>			<b>26.1</b>	<b>35.0</b>	<b>68.6</b>
	シリコンダイオード	千個	生・鉍	5.6	7.3	9.5
	トランジスタ	千個	生・鉍	20.5	27.7	59.1
	<b>集積回路</b>			<b>129.6</b>	<b>95.3</b>	<b>91.7</b>
	ロジック	千個	生・鉍	129.6	95.3	91.7
	<b>半導体部品</b>			<b>74.0</b>	<b>78.6</b>	<b>117.0</b>
	シリコンウエハ	m <sup>2</sup>	生・鉍	74.0	78.6	117.0
	<b>輸送機械工業</b>			<b>1852.1</b>	<b>1985.2</b>	<b>1455.7</b>
	<b>乗用車</b>			<b>1055.8</b>	<b>1272.5</b>	<b>240.1</b>
	小型乗用車	台	耐	261.9	316.3	11.1
	普通乗用車	台	資	793.9	956.2	229.0
	<b>トラック</b>			<b>66.8</b>	<b>79.1</b>	<b>392.7</b>
	普通トラック	台	資	66.8	79.1	392.7
	<b>自動車車体</b>			<b>163.4</b>	<b>136.0</b>	-
	大型バスボデー	台	生・鉍	86.5	72.0	-
	普通トラックボデー	台	生・鉍	16.9	14.0	-
	特装ボデー	台	生・鉍	60.0	50.0	-
	<b>自動車部品</b>			<b>424.0</b>	<b>370.6</b>	-
	ディーゼルエンジン	台	生・鉍	270.1	236.1	-
	駆動伝導及び操縦装置部品	百万円	生・鉍	21.3	18.6	-
	懸架制動装置部品	百万円	生・鉍	117.2	102.5	-
	シャシー・車体部品	百万円	生・鉍	15.4	13.4	-
	<b>産業車両</b>			<b>142.1</b>	<b>127.0</b>	<b>822.9</b>
	フォークリフトトラック	台	資	118.0	108.4	818.9
	ショベルトラック	台	資	24.1	18.6	4.0
	<b>精密機械工業</b>			<b>304.9</b>	<b>269.2</b>	<b>82.7</b>
	<b>計測機器</b>			<b>145.7</b>	<b>102.6</b>	<b>59.1</b>
	工業用長さ計	個	生・鉍	46.4	31.5	22.1
	精密測定機	台	資	59.0	43.6	37.0

業種・品目	項目	単位	特殊分類 格付	生産指数 付加価値額 ウェイト	出荷指数 出荷額 ウェイト	在庫指数 在庫額 ウェイト
	分析機器	台	資	40.3	27.5	-
	<b>光学機械・同部品</b>			<b>157.1</b>	<b>163.5</b>	<b>23.6</b>
	カメラ用交換レンズ	個	耐	157.1	163.5	23.6
	<b>時計</b>			<b>2.1</b>	<b>3.1</b>	<b>-</b>
	電池式クロック	千個	耐	2.1	3.1	-
	<b>窯業・土石製品工業</b>			<b>239.1</b>	<b>182.4</b>	<b>340.4</b>
	<b>ガラス・同製品</b>			<b>87.8</b>	<b>56.3</b>	<b>66.8</b>
	安全・複層ガラス	m <sup>2</sup>	生・鉍	64.9	39.5	15.0
	ガラス繊維	t	生・鉍	22.9	16.8	51.8
	<b>セメント・同製品</b>			<b>121.0</b>	<b>98.2</b>	<b>128.5</b>
	セメント	t	建	16.8	12.6	6.8
	遠心力鉄筋コンクリート製品	t	建	2.0	1.1	8.1
	護岸・道路用コンクリート製品	t	建	6.5	5.6	48.1
	プレストレストコンクリート製品	t	建	20.6	13.4	50.1
	気泡コンクリート製品	m <sup>3</sup>	建	21.1	15.8	14.2
	ポルトランドセメントクリンカ	t	生・鉍	10.4	8.4	1.2
	生コンクリート	m <sup>3</sup>	建	43.6	41.3	-
	<b>陶磁器・ファインセラミックス</b>			<b>17.1</b>	<b>10.8</b>	<b>124.9</b>
	タイル	m <sup>2</sup>	建	4.8	3.9	58.2
	日用品陶磁器	kg	非	2.3	1.4	0.6
	生体用部材	千個	生・鉍	10.0	5.5	66.1
	<b>その他の窯業・土石製品</b>			<b>13.2</b>	<b>17.1</b>	<b>20.2</b>
	石灰	t	生・鉍	13.2	17.1	20.2
	<b>化学工業</b>			<b>1018.4</b>	<b>689.7</b>	<b>935.0</b>
	<b>高圧ガス</b>			<b>18.0</b>	<b>20.1</b>	<b>1.8</b>
	酸素	千m <sup>3</sup>	生・鉍	5.5	5.9	0.5
	窒素	千m <sup>3</sup>	生・鉍	12.5	14.2	1.3
	<b>プラスチック</b>			<b>61.2</b>	<b>41.2</b>	<b>32.4</b>
	アルキド樹脂	t	生・鉍	9.5	2.1	4.9
	ウレタンフォーム	t	生・鉍	27.4	14.2	6.2
	変性ポリフェニレンエーテル	t	生・鉍	24.3	24.9	21.3
	<b>石けん・合成洗剤・界面活性剤</b>			<b>25.7</b>	<b>14.2</b>	<b>10.7</b>
	柔軟仕上げ剤	t	非	3.0	1.8	1.2
	日用品洗浄剤	t	非	8.8	3.4	3.9
	界面活性剤	t	生・鉍	13.9	9.0	5.6
	<b>塗料・印刷インキ</b>			<b>225.8</b>	<b>184.6</b>	<b>140.7</b>
	塗料	t	生・鉍	212.4	172.7	107.9
	印刷インキ用ワニス	t	生・鉍	13.4	11.9	32.8
	<b>医薬品</b>			<b>687.7</b>	<b>429.6</b>	<b>749.4</b>
	医薬品	百万円	非	687.7	429.6	749.4
	<b>プラスチック製品工業</b>			<b>673.3</b>	<b>597.1</b>	<b>793.1</b>
	プラスチック製フィルム	t	生・鉍	87.4	77.6	138.2

業種・品目	項目	単位	特殊 分類 格付	生産指数	出荷指数	在庫指数
				付加価値額 ウェイト	出荷額 ウェイト	在庫額 ウェイト
	プラスチック製板	t	建	38.0	42.9	119.5
	合成皮革	t	生・鉍	15.8	17.4	25.2
	プラスチック製パイプ	t	建	15.7	11.0	20.5
	プラスチック製機械器具部品	t	生・鉍	146.0	136.4	57.6
	日用品・雑貨プラスチック製品	t	非	50.9	51.5	33.2
	プラスチック製容器	t	生・鉍	127.3	90.7	80.8
	発泡プラスチック製品	t	生・鉍	71.0	66.1	98.6
	強化プラスチック製品	t	建	19.5	16.7	12.0
	その他のプラスチック製品	t	生・鉍	91.8	78.3	203.3
	プラスチック製浴槽	個	建	9.9	8.5	4.2
<b>パルプ・紙・紙加工品工業</b>				<b>266.3</b>	<b>222.4</b>	<b>67.6</b>
<b>パルプ</b>				<b>1.9</b>	<b>3.3</b>	<b>1.2</b>
	製紙パルプ	t	生・鉍	1.9	3.3	1.2
<b>板紙</b>				<b>46.6</b>	<b>43.8</b>	<b>15.6</b>
	板紙	t	生・鉍	46.6	43.8	15.6
<b>紙加工品</b>				<b>217.8</b>	<b>175.3</b>	<b>50.8</b>
	段ボール	千㎡	生・鉍	41.9	15.8	1.9
	衛生用紙製品	t	非	175.9	159.5	48.9
<b>繊維工業</b>				<b>106.2</b>	<b>91.8</b>	<b>183.1</b>
<b>化学繊維</b>				<b>0.8</b>	<b>0.7</b>	<b>4.7</b>
	合成繊維	t	生・鉍	0.8	0.7	4.7
<b>織物</b>				<b>19.6</b>	<b>22.6</b>	<b>54.2</b>
	綿織物	㎡	生・鉍	1.9	2.4	2.1
	絹織物	㎡	生・鉍	1.6	1.0	-
	ビスコーススフ織物	㎡	生・鉍	2.0	1.8	2.8
	合成繊維織物	㎡	生・鉍	14.1	17.4	49.3
<b>染色整理</b>				<b>10.4</b>	<b>7.0</b>	<b>-</b>
	染色整理	千㎡	生・鉍	10.4	7.0	-
<b>衣類</b>				<b>25.1</b>	<b>13.2</b>	<b>36.1</b>
	ニット製外衣	デカ	非	11.9	6.4	15.1
	織物製外衣	点	非	13.2	6.8	21.0
<b>その他の繊維製品</b>				<b>50.3</b>	<b>48.3</b>	<b>88.1</b>
	不織布	kg	生・鉍	15.1	13.0	3.7
	製綿	kg	生・鉍	5.0	1.2	0.9
	ふとん	枚	耐	20.5	20.1	34.0
	レース生地	㎡	生・鉍	9.7	14.0	49.5
<b>食料品・たばこ工業</b>				<b>1145.4</b>	<b>1247.7</b>	<b>752.6</b>
<b>肉製品</b>				<b>55.0</b>	<b>84.9</b>	<b>6.7</b>
	肉製品	t	非	55.0	84.9	6.7
<b>乳製品</b>				<b>32.2</b>	<b>38.1</b>	<b>2.4</b>
	処理牛乳	kl	非	12.1	14.3	-
	アイスクリーム	ケース	非	8.5	10.2	2.4
	その他の乳製品	千円	非	11.6	13.6	-

業種・品目	項目	単位	特殊 分類 格付	生産指数 付加価値額 ウェイト	出荷指数 出荷額 ウェイト	在庫指数 在庫額 ウェイト
油脂・調味料				154.8	132.4	-
	その他の調味料	百万円	非	154.8	132.4	-
製粉・同製品				73.5	82.2	8.7
	精米	t	非	8.8	25.6	5.3
	小麦粉	t	生・鉦	2.6	4.8	3.4
	パン	t	非	9.8	6.8	-
	麺類	t	非	52.3	45.0	-
その他の食料品				153.8	105.8	21.7
	米菓	kg	非	59.5	39.1	20.6
	チョコレート	万円	非	27.9	19.7	1.1
	ポテトチップ	t	非	66.4	47.0	-
清涼飲料				192.3	159.6	118.3
	清涼飲料	t	非	182.6	151.4	117.9
	コーヒー	t	非	9.7	8.2	0.4
酒類				228.2	229.5	154.8
	ビール	l	非	30.2	44.7	19.8
	清酒	t	非	19.0	18.9	125.1
	ウイスキー	kl	非	146.3	135.7	-
	発泡酒	l	非	32.7	30.2	9.9
たばこ				255.6	415.2	440.0
	たばこ	百万本	非	255.6	415.2	440.0
その他工業				655.6	526.8	899.7
ゴム製品工業				271.6	201.2	372.8
	自動車用タイヤ	千本	生・鉦	212.9	155.7	289.1
	くつ(射出成型品)	千足	非	7.7	9.4	52.7
	工業用ゴム製品	新ゴム量t	生・鉦	37.3	28.7	12.4
	医療・衛生用ゴム製品	新ゴム量t	生・鉦	13.7	7.4	18.6
皮革製品工業				13.7	11.3	47.1
	革靴	足	非	12.5	10.3	38.6
	製革	枚	生・鉦	1.2	1.0	8.5
家具工業				78.2	71.0	93.2
金属製家具				16.5	15.0	77.8
	金属製机・テーブル	台	資	16.5	15.0	77.8
木製家具				61.7	56.0	15.4
	システムキッチン	セット	建	61.7	56.0	15.4
印刷業				89.8	66.6	-
	印刷	百万円	生・他	89.8	66.6	-
木材・木製品工業				81.1	72.5	162.9
	木質系パネル	m <sup>2</sup>	建	9.7	7.1	-
	製材品	千m <sup>3</sup>	建	71.4	65.4	162.9
その他製品工業				121.2	104.2	223.7

業種・品目	項目	単位	特殊 分類 格付	生産指数	出荷指数	在庫指数
				付加価値額 ウェイト	出荷額 ウェイト	在庫額 ウェイト
文具				<b>83.2</b>	<b>62.9</b>	<b>183.1</b>
	シャープペンシル	千本	非	7.5	6.9	36.7
	ボールペン	千本	非	46.9	32.7	96.5
	マーキングペン	千本	非	28.8	23.3	49.9
玩具				<b>10.6</b>	<b>14.8</b>	<b>40.6</b>
	玩具	ダース	非	10.6	14.8	40.6
その他の製品				<b>27.4</b>	<b>26.5</b>	-
	ルームユニット	ユニット	建	27.4	26.5	-
鉱業				<b>25.0</b>	<b>18.1</b>	<b>39.7</b>
	けい石	t	生・鉱	7.1	4.9	10.6
	石灰石	t	生・鉱	12.8	9.6	22.6
	ドロマイト	t	生・鉱	5.1	3.6	6.5
機械工業				<b>4767.0</b>	<b>5161.1</b>	<b>4135.6</b>

・在庫率指数は在庫指数の在庫額ウェイトと同じ

・特殊分類格付

資:資本財、建:建設財、耐:耐久消費財、非:非耐久消費財  
生・鉱:鉱工業用生産財、生・他:その他用生産財

### Ⅲ 平成22年鉱工業生産・出荷・在庫指数の動向

#### 1 概況

平成22年の生産指数(原指数)は94.6となり、前年比で16.9%上昇、出荷指数(原指数)は99.8となり、前年比で21.1%上昇、在庫指数(原指数)は96.7となり、前年比で7.4%低下した。

グラフ 1 鉱工業総合 四半期別動向(平成18年～22年)



表 1 鉱工業総合

平成17年=100

※年平均指数は原指数、期別・月別指数は季節調整済指数

	生産			出荷			在庫			在庫率		
	指数		対前年比	指数		対前年比	指数		対前年比	指数		対前年比
	平成21年 (2009)	平成22年 (2010)	%	平成21年 (2009)	平成22年 (2010)	%	平成21年 (2009)	平成22年 (2010)	%	平成21年 (2009)	平成22年 (2010)	%
年平均	80.9	94.6	16.9	82.4	99.8	21.1	104.4	96.7	▲ 7.4	215.1	126.7	▲ 41.1
I期	73.1	92.5	26.5	74.5	94.3	26.6	112.9	96.5	▲ 14.5	229.5	119.1	▲ 48.1
II期	79.2	94.7	19.6	78.9	97.3	23.3	105.9	99.8	▲ 5.8	235.5	117.0	▲ 50.3
III期	82.9	95.9	15.7	84.8	102.6	21.0	102.3	100.9	▲ 1.4	235.0	118.8	▲ 49.4
IV期	88.3	94.9	7.5	90.7	103.9	14.6	96.6	89.2	▲ 7.7	152.1	149.6	▲ 1.6
1月	77.2	93.4	21.0	76.4	95.6	25.1	116.4	95.1	▲ 18.3	198.2	121.5	▲ 38.7
2月	71.3	91.7	28.6	73.2	94.1	28.6	112.6	97.9	▲ 13.1	268.5	119.0	▲ 55.7
3月	70.8	92.4	30.5	73.9	93.2	26.1	109.7	96.6	▲ 11.9	221.7	116.8	▲ 47.3
4月	78.4	96.0	22.4	77.3	98.1	26.9	110.8	96.8	▲ 12.6	243.9	111.7	▲ 54.2
5月	78.8	94.9	20.4	79.6	97.0	21.9	103.3	100.5	▲ 2.7	286.5	115.8	▲ 59.6
6月	80.5	93.3	15.9	79.9	96.7	21.0	103.7	102.1	▲ 1.5	176.0	123.6	▲ 29.8
7月	81.3	95.3	17.2	83.0	100.6	21.2	104.8	103.8	▲ 1.0	241.2	125.2	▲ 48.1
8月	82.6	96.5	16.8	85.1	103.0	21.0	101.7	101.0	▲ 0.7	272.3	110.9	▲ 59.3
9月	84.7	95.8	13.1	86.3	104.2	20.7	100.5	98.0	▲ 2.5	191.4	120.4	▲ 37.1
10月	86.9	92.4	6.3	87.5	100.7	15.1	99.3	89.1	▲ 10.3	186.8	177.5	▲ 5.0
11月	88.3	95.4	8.0	90.5	105.2	16.2	96.6	92.4	▲ 4.3	145.9	151.2	3.6
12月	89.8	96.9	7.9	94.1	105.7	12.3	94.0	86.0	▲ 8.5	123.7	120.1	▲ 2.9

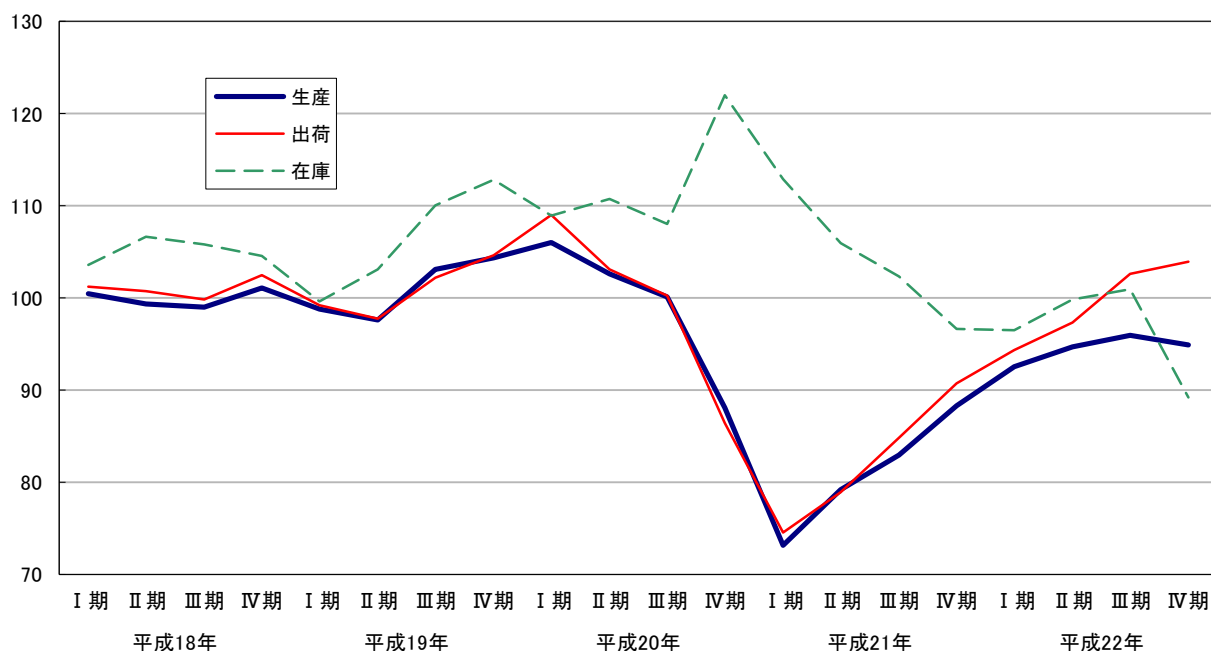
## (1) 業種別対前年比

生産指数(原指数)では22業種中、16業種が上昇し、6業種が低下した。

上昇した業種は、一般機械工業(前年比+63.2%)、精密機械工業(同+53.9%)、印刷業(同+48.4%)等、低下した業種は、皮革製品工業(同▲27.0%)、その他製品工業(同▲25.4%)、木材・木製品工業(同▲5.7%)等であった。

出荷指数(原指数)では22業種中、15業種が上昇し、7業種が低下した。

上昇した業種は、一般機械工業(前年比+60.0%)、情報通信機械工業(同+49.3%)、印刷業(同+48.4%)等、低下した業種は、皮革製品工業(同▲44.5%)、その他製品工業(同▲25.9%)、パルプ・紙・紙加工品工業(同▲5.9%)等であった。

在庫指数(原指数)では21業種中、7業種が上昇し、14業種が低下した。

上昇した業種は、食料品・たばこ工業(前年比+88.6%)、電子部品・デバイス工業(同+56.8%)、パルプ・紙・紙加工品工業(同+29.4%)等、低下した業種は、皮革製品工業(同▲80.5%)、非鉄金属工業(同▲54.2%)、輸送機械工業(同▲45.2%)等であった。

表 1-(1) 生産・出荷・在庫指数 業種別対前年比

業 種	生 産		出 荷		在 庫	
	平成21年 (2009)	平成22年 (2010)	平成21年 (2009)	平成22年 (2010)	平成21年 (2009)	平成22年 (2010)
	%	%	%	%	%	%
鉱工業	▲ 18.5	16.9	▲ 17.4	21.1	▲ 7.2	▲ 7.4
製造工業	▲ 18.5	16.9	▲ 17.4	21.1	▲ 7.1	▲ 7.5
鉄鋼業	▲ 35.6	21.3	▲ 35.5	20.3	▲ 0.4	▲ 3.7
非鉄金属工業	▲ 27.5	21.1	▲ 24.5	16.7	▲ 6.9	▲ 54.2
金属製品工業	▲ 15.4	8.3	▲ 25.9	6.5	9.2	▲ 9.9
機械工業	▲ 27.8	29.9	▲ 24.4	38.4	▲ 12.5	▲ 18.6
一般機械工業	▲ 47.3	63.2	▲ 46.3	60.0	2.7	▲ 3.7
電気機械工業	▲ 8.1	16.3	▲ 7.5	17.2	1.1	▲ 6.9
情報通信機械工業	▲ 3.4	20.3	2.9	49.3	▲ 23.5	9.1
電子部品・デバイス工業	▲ 31.9	24.0	▲ 25.4	23.8	34.6	56.8
輸送機械工業	▲ 38.0	33.4	▲ 36.7	32.4	▲ 17.4	▲ 45.2
精密機械工業	▲ 42.3	53.9	▲ 49.7	48.2	▲ 27.2	▲ 16.8
窯業・土石製品工業	▲ 15.1	15.6	▲ 11.5	10.1	▲ 10.2	▲ 11.5
化学工業	▲ 4.7	9.5	1.0	3.5	▲ 2.7	▲ 3.5
プラスチック製品工業	▲ 12.6	10.5	▲ 13.3	9.7	▲ 12.9	▲ 0.9
パルプ・紙・紙加工品工業	▲ 6.1	▲ 1.8	▲ 6.0	▲ 5.9	11.8	29.4
繊維工業	▲ 5.6	▲ 1.5	▲ 3.9	▲ 4.6	▲ 30.1	1.9
食料品・たばこ工業	4.5	▲ 1.8	6.1	▲ 0.5	25.0	88.6
その他工業	▲ 17.4	12.2	▲ 15.5	8.8	▲ 9.1	▲ 22.8
ゴム製品工業	▲ 26.3	20.2	▲ 23.1	17.3	▲ 7.8	▲ 25.5
皮革製品工業	▲ 49.3	▲ 27.0	▲ 41.4	▲ 44.5	▲ 25.8	▲ 80.5
家具工業	▲ 24.7	40.5	▲ 21.3	33.9	0.6	▲ 24.2
印刷業	▲ 4.1	48.4	▲ 4.1	48.4	-	-
木材・木製品工業	▲ 15.6	▲ 5.7	▲ 17.6	▲ 1.7	4.0	▲ 28.2
その他製品工業	▲ 7.0	▲ 25.4	▲ 6.4	▲ 25.9	▲ 25.6	0.7
鉱業	▲ 15.3	0.1	▲ 15.6	▲ 1.5	▲ 13.0	9.4

グラフ 1-(1) 生産(対前年比%)

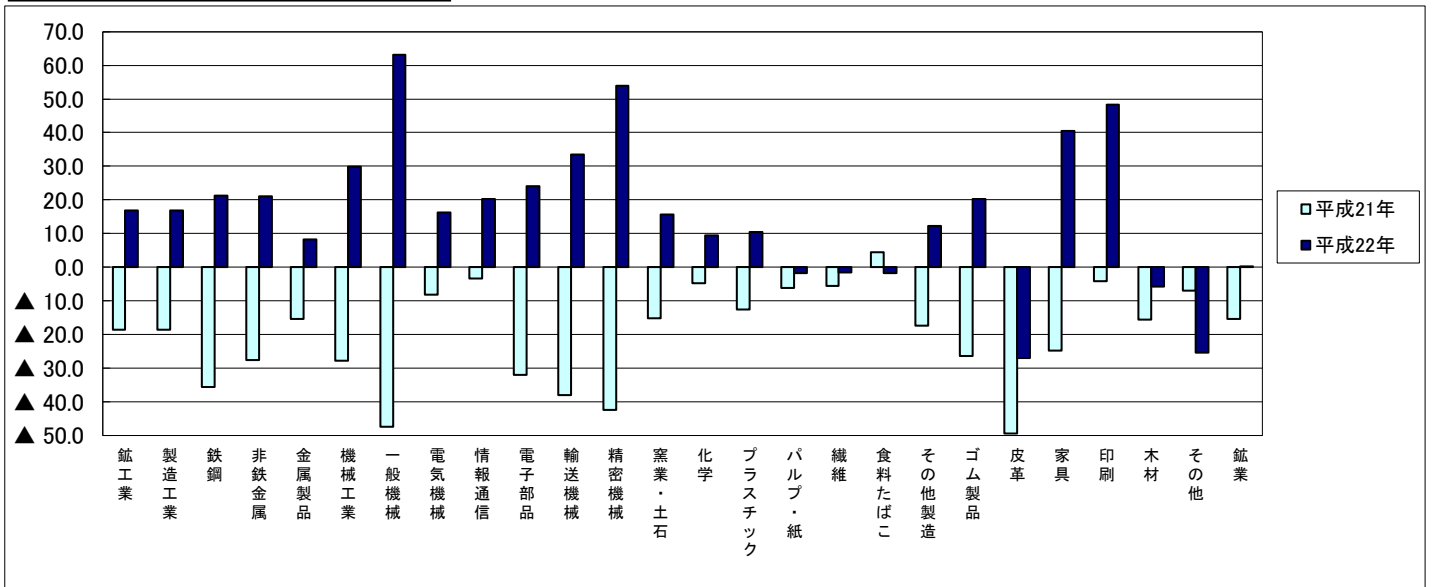

グラフ 1-(1) 出荷(対前年比%)

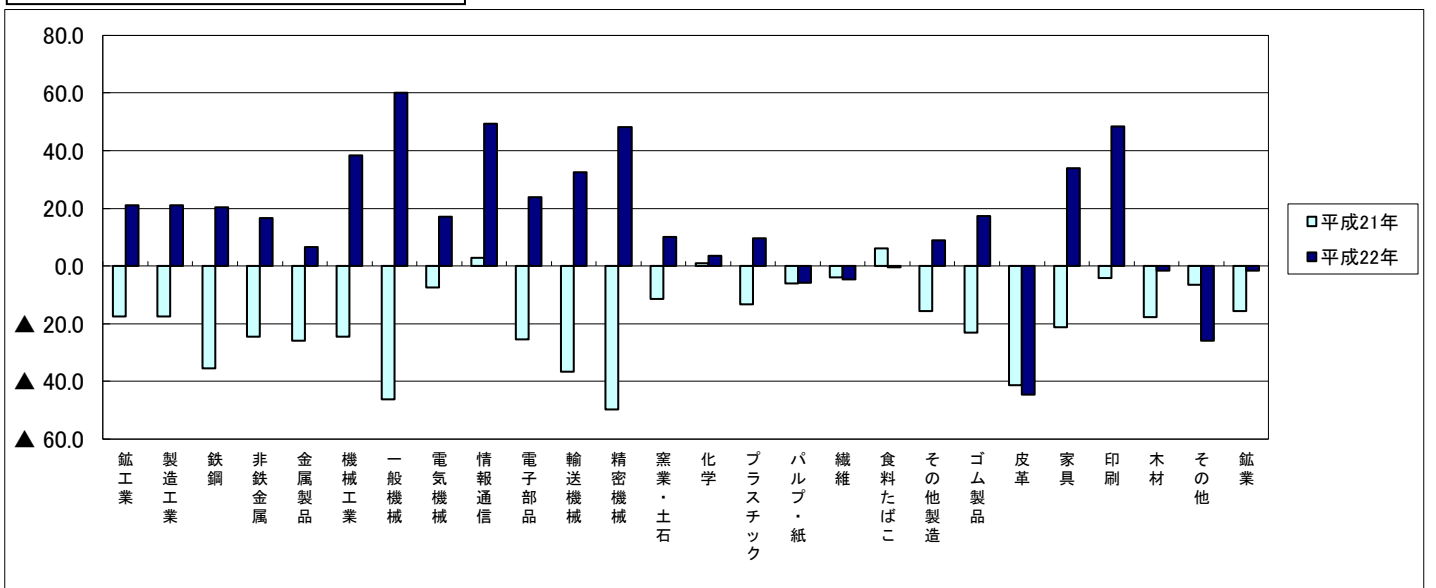

グラフ 1-(1) 在庫(対前年比%)

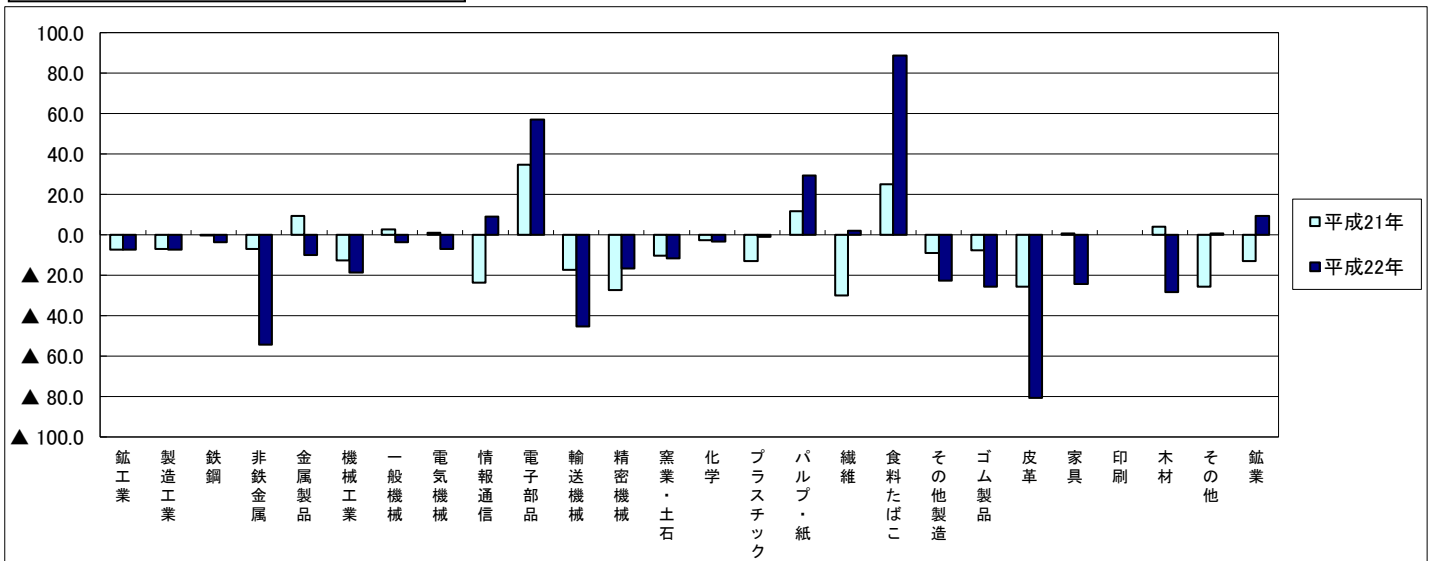



## (2) 業種別寄与率・寄与度

平成22年の生産指数(原指数)94.6(前年比 +16.9%)の変動に、最も影響を与えたのは輸送機械工業であった。

出荷指数(原指数)99.8(同 +21.1%)の変動に最も影響を与えたのは情報通信機械工業であった。

在庫指数(原指数)96.7(同 ▲7.4%)の変動に、最も影響を与えたのは輸送機械工業であった。

表 1-(2) 業種別寄与率・寄与度

業種	生産			出荷			在庫		
	ウェイト	寄与率 %	寄与度 %	ウェイト	寄与率 %	寄与度 %	ウェイト	寄与率 %	寄与度 %
鉱工業	10000.0	100.0	16.9	10000.0	100.0	21.1	10000.0	100.0	▲ 7.4
製造工業	9975.0	99.8	16.9	9981.9	99.8	21.1	9960.3	100.9	▲ 7.5
鉄鋼業	257.6	2.7	0.5	268.2	2.1	0.4	486.2	2.4	▲ 0.2
非鉄金属工業	311.8	3.6	0.6	476.6	3.6	0.8	663.2	43.7	▲ 3.2
金属製品工業	534.3	2.7	0.5	518.1	1.4	0.3	703.8	9.2	▲ 0.7
機械工業	4767.0	75.5	12.8	5161.1	86.9	18.3	4135.6	117.6	▲ 8.7
一般機械工業	819.6	17.2	2.9	810.8	12.3	2.6	656.9	2.0	▲ 0.1
電気機械工業	778.2	8.7	1.5	743.2	6.0	1.3	1020.1	8.5	▲ 0.6
情報通信機械工業	566.3	12.6	2.1	911.6	37.9	8.0	642.9	▲ 10.4	0.8
電子部品・デバイス工業	445.9	3.8	0.6	441.1	3.2	0.7	277.3	▲ 18.6	1.4
輸送機械工業	1852.1	28.0	4.7	1985.2	23.2	4.9	1455.7	134.2	▲ 9.9
精密機械工業	304.9	5.2	0.9	269.2	4.4	0.9	82.7	1.5	▲ 0.1
窯業・土石製品工業	239.1	2.1	0.4	182.4	0.8	0.2	340.4	4.4	▲ 0.3
化学工業	1018.4	6.1	1.0	689.7	1.3	0.3	935.0	3.9	▲ 0.3
プラスチック製品工業	673.3	4.8	0.8	597.1	3.0	0.6	793.1	0.7	▲ 0.1
パルプ・紙・紙加工品工業	266.3	▲ 0.3	▲ 0.1	222.4	▲ 0.7	▲ 0.1	67.6	▲ 3.6	0.3
繊維工業	106.2	▲ 0.1	▲ 0.0	91.8	▲ 0.2	0.0	183.1	▲ 0.4	0.0
食料品・たばこ工業	1145.4	▲ 1.6	▲ 0.3	1247.7	▲ 0.4	▲ 0.1	752.6	▲ 100.4	7.4
その他工業	655.6	4.5	0.8	526.8	2.1	0.4	899.7	23.5	▲ 1.7
ゴム製品工業	271.6	2.9	0.5	201.2	1.5	0.3	372.8	12.1	▲ 0.9
皮革製品工業	13.7	▲ 0.1	▲ 0.0	11.3	▲ 0.1	0.0	47.1	2.4	▲ 0.2
家具工業	78.2	0.7	0.1	71.0	0.4	0.1	93.2	5.5	▲ 0.4
印刷業	89.8	3.4	0.6	66.6	2.0	0.4	0.0	-	-
木材・木製品工業	81.1	▲ 0.3	▲ 0.1	72.5	▲ 0.1	0.0	162.9	3.6	▲ 0.3
その他製品工業	121.2	▲ 2.1	▲ 0.4	104.2	▲ 1.6	▲ 0.3	223.7	▲ 0.1	0.0
鉱業	25.0	0.0	0.0	18.1	0.0	0.0	39.7	▲ 0.4	0.0

### [寄与率・寄与度]

その業種がどれだけ全体に影響を与えたか構成比で示したものを寄与率といい、全体の増減分(前年比)に対して各業種の増減分がどれだけになっているかを示したものを寄与度という。

$$\text{寄与率(\%)} = \frac{\text{業種指数の前年差} \times \text{業種ウェイト}}{\text{鉱工業総合指数の前年差} \times \text{総合ウェイト}}$$

$$\text{寄与度(\%)} = \text{鉱工業総合指数の前年比増減率} \times \frac{\text{寄与率}}{100}$$

### (3) 在庫循環の動向

平成22年は、I期からIV期まで在庫積み増し局面のなかで推移した。

グラフ 1-(3) 在庫循環図

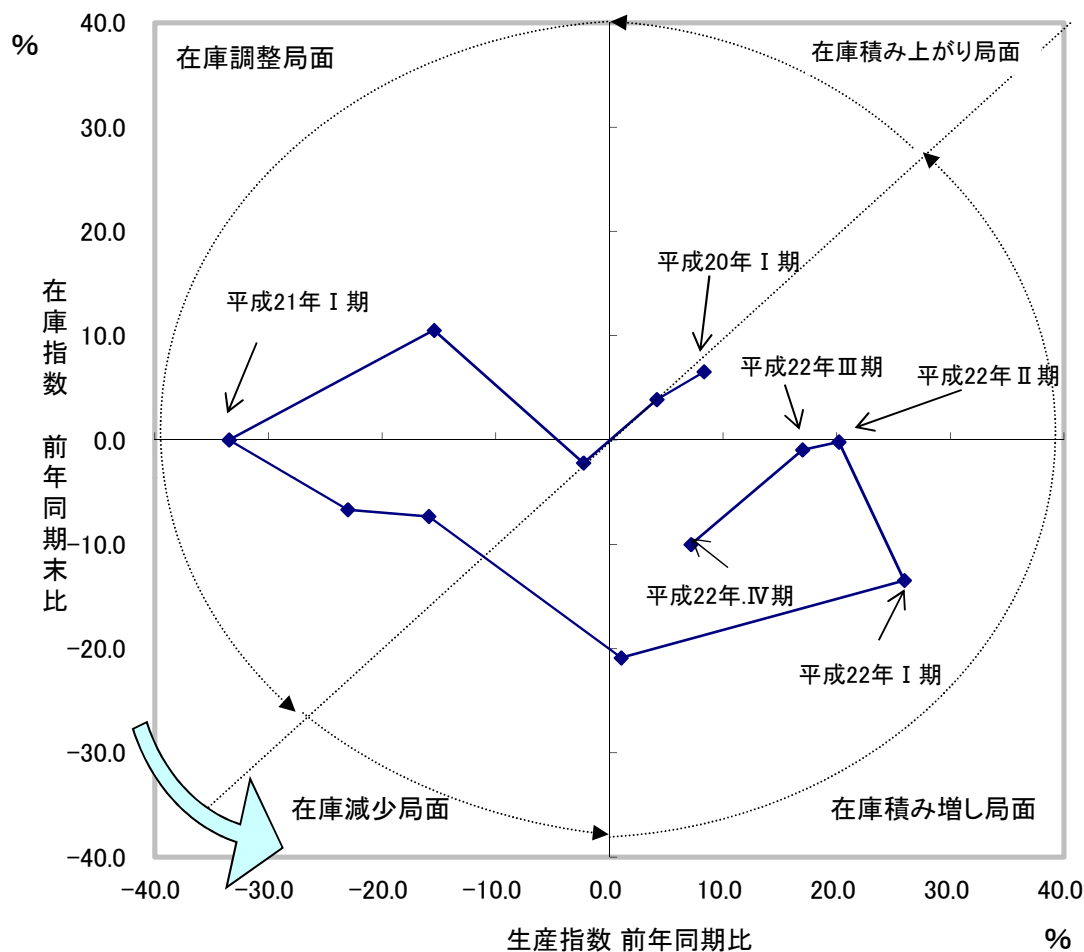

#### [在庫循環図]

原指数の生産(又は出荷)、在庫の前年同期末比を縦軸と横軸に取りグラフで在庫循環を表すもので、生産(又は出荷)と在庫の関連した動向から経済状況の局面をみることができる。

#### [局面]

##### 在庫積み増し局面

景気が上向いている時は需要増を見込んで在庫を増やす。

##### 在庫積み上がり局面

景気が下降気味の時は、見込みほど需要が伸びず在庫が増える。

##### 在庫調整局面

景気が停滞している時は、生産を抑え、在庫を減らす。

##### 在庫減少局面

景気が回復し始めると生産は追いつかず、在庫が減る。

(4) 国内概況

平成22年の生産指数(原指数)は94.4となり、前年比で16.4%上昇、出荷指数(原指数)は95.8となり、前年比で16.7%上昇、在庫指数(原指数)は96.0となり、前年比で1.2%低下した。

グラフ 1-(4) 全国 四半期別動向(平成18年~22年)



表 1-(4) 全国

平成17年=100

※年平均指数は原指数、期別・月別指数は季節調整済指数

	生産			出荷			在庫			在庫率		
	指数		対前年比	指数		対前年比	指数		対前年比	指数		対前年比
	平成21年 (2009)	平成22年 (2010)	%	平成21年 (2009)	平成22年 (2010)	%	平成21年 (2009)	平成22年 (2010)	%	平成21年 (2009)	平成22年 (2010)	%
年平均	81.1	94.4	16.4	82.1	95.8	16.7	97.2	96.0	▲ 1.2	131.6	108.1	▲ 17.9
I 期	74.2	94.6	27.5	75.7	95.8	26.6	100.0	94.4	▲ 5.6	149.6	106.3	▲ 28.9
II 期	79.0	95.3	20.6	79.5	96.5	21.4	96.1	96.9	0.8	136.4	106.5	▲ 21.9
III 期	83.2	94.3	13.3	84.1	95.7	13.8	94.4	97.3	3.1	124.3	108.7	▲ 12.6
IV 期	88.1	94.2	6.9	89.1	95.4	7.1	93.0	96.7	4.0	114.7	111.0	▲ 3.2
1 月	78.1	93.5	19.7	78.1	94.5	21.0	107.2	93.9	▲ 12.4	148.9	108.0	▲ 27.5
2 月	71.4	95.1	33.2	73.5	96.1	30.7	103.2	95.4	▲ 7.6	154.6	107.4	▲ 30.5
3 月	73.0	95.2	30.4	75.5	96.7	28.1	100.0	94.4	▲ 5.6	145.2	103.4	▲ 28.8
4 月	76.3	95.8	25.6	77.1	97.3	26.2	97.9	95.0	▲ 3.0	140.3	105.0	▲ 25.2
5 月	79.8	95.7	19.9	79.7	96.1	20.6	97.3	96.3	▲ 1.0	140.3	107.5	▲ 23.4
6 月	81.0	94.3	16.4	81.8	96.0	17.4	96.1	96.9	0.8	128.5	106.9	▲ 16.8
7 月	81.9	94.6	15.5	82.9	96.0	15.8	95.5	96.7	1.3	127.0	109.0	▲ 14.2
8 月	83.1	94.5	13.7	83.8	95.7	14.2	95.0	97.1	2.2	125.0	108.0	▲ 13.6
9 月	84.6	93.7	10.8	85.6	95.5	11.6	94.4	97.3	3.1	120.9	109.1	▲ 9.8
10 月	85.9	92.4	7.6	87.5	93.2	6.5	93.1	96.8	4.0	118.7	117.0	▲ 1.4
11 月	88.1	93.9	6.6	88.8	95.9	8.0	93.2	95.2	2.1	115.5	108.0	▲ 6.5
12 月	90.4	96.2	6.4	90.9	97.1	6.8	93.0	96.7	4.0	110.0	108.0	▲ 1.8

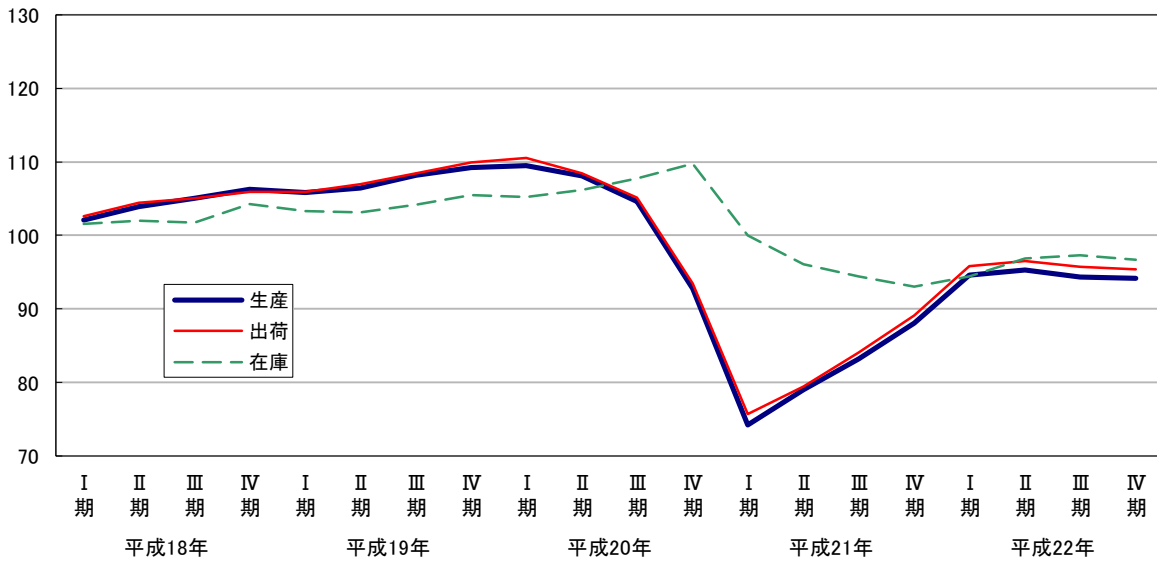
## 2 業種別動向(製造工業)

### (1) 鉄鋼業

平成22年の生産指数(原指数)は81.3となり、前年比で21.3%上昇、出荷指数(原指数)は80.6となり、前年比で20.3%上昇、在庫指数(原指数)は98.1となり、前年比で3.7%低下した。

細分類業種別にみると、生産指数で上昇したものは鋳鍛造品等であり、低下したものは鋼管であった。

出荷指数で上昇したものは素製品等であり、低下したものは鋼管等であった。

グラフ 2-(1) 鉄鋼業 四半期別動向(平成18年~22年)



表 2-(1) 鉄鋼業

平成17年=100

※年平均指数は原指数、期別・月別指数は季節調整済指数

	生産			出荷			在庫			在庫率		
	指数		対前年比	指数		対前年比	指数		対前年比	指数		対前年比
	平成21年 (2009)	平成22年 (2010)	%	平成21年 (2009)	平成22年 (2010)	%	平成21年 (2009)	平成22年 (2010)	%	平成21年 (2009)	平成22年 (2010)	%
年平均	67.0	81.3	21.3	67.0	80.6	20.3	101.9	98.1	▲ 3.7	164.9	146.9	▲ 10.9
I 期	63.2	80.8	27.8	66.2	78.2	18.1	107.8	103.9	▲ 3.6	155.3	174.6	12.4
II 期	65.4	81.8	25.1	67.2	81.5	21.3	105.7	104.0	▲ 1.6	172.0	158.8	▲ 7.7
III 期	70.9	79.4	12.0	69.8	81.6	16.9	101.5	96.2	▲ 5.2	169.0	135.6	▲ 19.8
IV 期	68.3	83.8	22.7	66.0	82.2	24.5	93.4	89.2	▲ 4.5	163.3	123.6	▲ 24.3
1 月	61.1	81.5	33.4	73.4	79.3	8.0	106.1	105.1	▲ 0.9	134.0	181.0	35.1
2 月	65.8	78.7	19.6	64.9	78.2	20.5	106.7	102.4	▲ 4.0	162.2	166.9	2.9
3 月	62.7	82.2	31.1	60.2	77.2	28.2	110.5	104.2	▲ 5.7	169.6	176.0	3.8
4 月	63.3	80.9	27.8	71.6	81.9	14.4	104.9	103.6	▲ 1.2	152.6	160.4	5.1
5 月	66.1	82.3	24.5	64.9	80.4	23.9	107.1	107.4	0.3	183.8	166.0	▲ 9.7
6 月	66.8	82.3	23.2	65.2	82.3	26.2	105.1	101.1	▲ 3.8	179.6	150.1	▲ 16.4
7 月	71.5	80.7	12.9	68.9	80.5	16.8	103.7	100.8	▲ 2.8	166.4	153.9	▲ 7.5
8 月	71.9	77.8	8.2	74.8	81.6	9.1	98.8	96.2	▲ 2.6	154.7	140.3	▲ 9.3
9 月	69.4	79.6	14.7	65.6	82.6	25.9	102.1	91.6	▲ 10.3	185.8	112.5	▲ 39.5
10 月	69.3	80.2	15.7	67.0	78.5	17.2	95.6	92.2	▲ 3.6	142.9	119.8	▲ 16.2
11 月	65.8	82.0	24.6	64.9	83.0	27.9	91.2	86.7	▲ 4.9	178.6	117.7	▲ 34.1
12 月	69.9	89.2	27.6	66.2	85.1	28.5	93.4	88.7	▲ 5.0	168.3	133.2	▲ 20.9

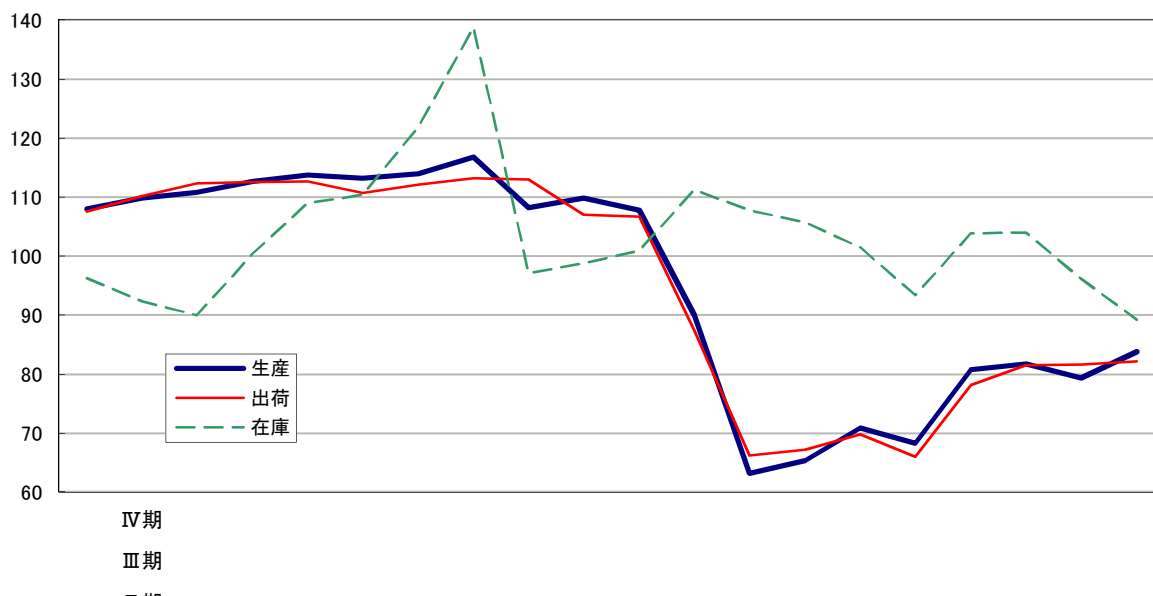
## (2) 非鉄金属工業

平成22年の生産指数(原指数)は90.2となり、前年比で21.1%上昇、出荷指数(原指数)は91.5となり、前年比で16.7%上昇、在庫指数(原指数)は42.8となり、前年比で54.2%低下した。

細分類業種別にみると、生産指数で上昇したものは非鉄金属鋳物等であり、低下したものは電線・ケーブルであった。

出荷指数で上昇したものは非鉄金属鋳物等であり、低下したものは電線・ケーブルであった。

在庫指数で上昇したものは非鉄金属地金等であり、低下したものは伸銅・アルミニウム圧延製品であった。

グラフ 2-(2) 非鉄金属工業 四半期別動向 (平成18年~22年)



表 2-(2) 非鉄金属工業

平成17年=100

※年平均指数は原指数、期別・月別指数は季節調整済指数

	生産			出荷			在庫			在庫率		
	指数		対前年比	指数		対前年比	指数		対前年比	指数		対前年比
	平成21年 (2009)	平成22年 (2010)	%	平成21年 (2009)	平成22年 (2010)	%	平成21年 (2009)	平成22年 (2010)	%	平成21年 (2009)	平成22年 (2010)	%
年平均	74.5	90.2	21.1	78.4	91.5	16.7	93.5	42.8	▲ 54.2	118.0	44.2	▲ 62.5
I期	57.3	94.8	65.4	64.9	96.7	49.0	96.8	42.0	▲ 56.6	137.6	39.9	▲ 71.0
II期	72.3	92.6	28.1	74.7	92.5	23.8	94.3	46.0	▲ 51.2	122.5	47.2	▲ 61.5
III期	80.9	87.3	7.9	83.7	88.9	6.2	93.1	42.4	▲ 54.5	109.9	46.0	▲ 58.1
IV期	87.9	87.7	▲ 0.2	89.9	88.4	▲ 1.7	89.7	40.6	▲ 54.7	100.4	43.4	▲ 56.8
1月	60.9	95.6	57.0	67.3	95.5	41.9	98.4	41.6	▲ 57.7	134.7	40.4	▲ 70.0
2月	54.4	93.1	71.1	60.0	97.8	63.0	97.1	39.7	▲ 59.1	150.8	37.9	▲ 74.9
3月	56.6	95.8	69.3	67.5	96.8	43.4	94.9	44.7	▲ 52.9	127.4	41.5	▲ 67.4
4月	70.1	95.3	35.9	69.9	94.7	35.5	97.1	46.6	▲ 52.0	133.7	45.2	▲ 66.2
5月	70.4	93.0	32.1	75.6	92.6	22.5	92.7	46.1	▲ 50.3	119.2	48.0	▲ 59.7
6月	76.4	89.5	17.1	78.6	90.3	14.9	93.2	45.4	▲ 51.3	114.5	48.3	▲ 57.8
7月	79.5	87.6	10.2	82.5	89.3	8.2	93.3	44.0	▲ 52.8	105.6	48.1	▲ 54.5
8月	81.0	89.3	10.2	84.7	88.1	4.0	93.1	43.2	▲ 53.6	113.1	46.5	▲ 58.9
9月	82.1	85.0	3.5	83.8	89.2	6.4	92.8	40.1	▲ 56.8	110.9	43.3	▲ 61.0
10月	84.0	85.2	1.4	86.9	87.4	0.6	91.9	38.0	▲ 58.7	106.7	42.6	▲ 60.1
11月	87.2	88.6	1.6	90.9	88.0	▲ 3.2	88.8	39.0	▲ 56.1	98.4	43.3	▲ 56.0
12月	92.4	89.2	▲ 3.5	91.9	89.8	▲ 2.3	88.5	44.9	▲ 49.3	96.2	44.2	▲ 54.1

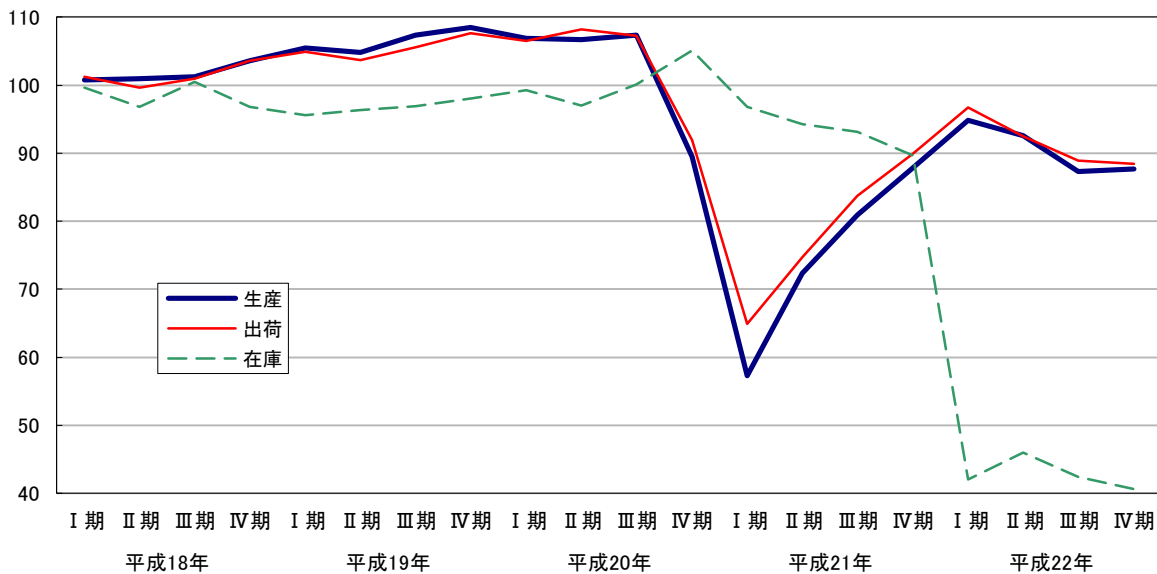
### (3) 金属製品工業

平成22年の生産指数(原指数)は90.5となり、前年比で8.3%上昇、出荷指数(原指数)は74.9となり、前年比で6.5%上昇、在庫指数(原指数)は91.7となり、前年比で9.9%低下した。

細分類業種別にみると、生産指数で上昇したものは暖ちゅう房熱機器等であり、低下したものは建築用金属製品であった。

出荷指数で上昇したものは暖ちゅう房熱機器等であり、低下したものは建築用金属製品であった。  
在庫指数で上昇したものは建築用金属製品あり、低下したものは暖ちゅう房熱機器等であった。

グラフ 2-(3) 金属製品工業 四半期別動向(平成18年~22年)



表 2-(3) 金属製品工業

平成17年=100

※年平均指数は原指数、期別・月別指数は季節調整済指数

	生産			出荷			在庫			在庫率		
	指数		対前年比	指数		対前年比	指数		対前年比	指数		対前年比
	平成21年 (2009)	平成22年 (2010)	%	平成21年 (2009)	平成22年 (2010)	%	平成21年 (2009)	平成22年 (2010)	%	平成21年 (2009)	平成22年 (2010)	%
年平均	83.6	90.5	▲ 8.3	70.3	74.9	▲ 6.5	101.8	91.7	▲ 9.9	161.3	129.5	▲ 19.7
I期	83.0	88.5	▲ 6.6	69.5	75.6	▲ 8.8	96.8	96.1	▲ 0.7	161.8	124.3	▲ 23.2
II期	81.5	90.4	▲ 10.9	70.6	75.1	▲ 6.4	99.2	94.9	▲ 4.3	163.6	129.7	▲ 20.7
III期	85.7	90.1	▲ 5.1	71.0	75.1	▲ 5.8	107.5	88.5	▲ 17.7	164.5	130.6	▲ 20.6
IV期	84.4	92.5	▲ 9.6	70.2	74.4	▲ 6.0	104.7	86.4	▲ 17.5	158.5	134.6	▲ 15.1
1月	88.2	85.4	▲ 3.2	68.8	75.5	▲ 9.7	97.5	92.6	▲ 5.0	152.0	119.2	▲ 21.6
2月	77.8	89.0	▲ 14.4	68.0	73.7	▲ 8.4	94.3	98.6	▲ 4.6	155.8	133.9	▲ 14.1
3月	83.0	91.2	▲ 9.9	71.8	77.5	▲ 7.9	98.7	97.1	▲ 1.6	177.5	119.9	▲ 32.5
4月	76.5	89.4	▲ 16.9	70.7	76.5	▲ 8.2	95.0	94.3	▲ 0.7	155.7	122.4	▲ 21.4
5月	82.1	92.3	▲ 12.4	69.8	74.8	▲ 7.2	99.1	97.3	▲ 1.8	165.3	136.4	▲ 17.5
6月	86.0	89.4	▲ 4.0	71.4	74.1	▲ 3.8	103.5	93.1	▲ 10.0	169.9	130.2	▲ 23.4
7月	85.0	88.9	▲ 4.6	71.2	75.5	▲ 6.0	104.1	89.0	▲ 14.5	159.4	127.0	▲ 20.3
8月	87.4	91.4	▲ 4.6	69.8	74.2	▲ 6.3	113.5	91.2	▲ 19.6	182.1	137.2	▲ 24.7
9月	84.7	90.0	▲ 6.3	71.9	75.5	▲ 5.0	104.9	85.2	▲ 18.8	152.1	127.7	▲ 16.0
10月	86.0	93.8	▲ 9.1	71.2	76.0	▲ 6.7	106.2	92.9	▲ 12.5	160.9	141.5	▲ 12.1
11月	83.3	92.0	▲ 10.4	67.4	74.4	▲ 10.4	105.2	84.3	▲ 19.9	158.9	131.3	▲ 17.4
12月	83.9	91.8	▲ 9.4	72.0	72.8	▲ 1.1	102.6	81.9	▲ 20.2	155.7	131.1	▲ 15.8

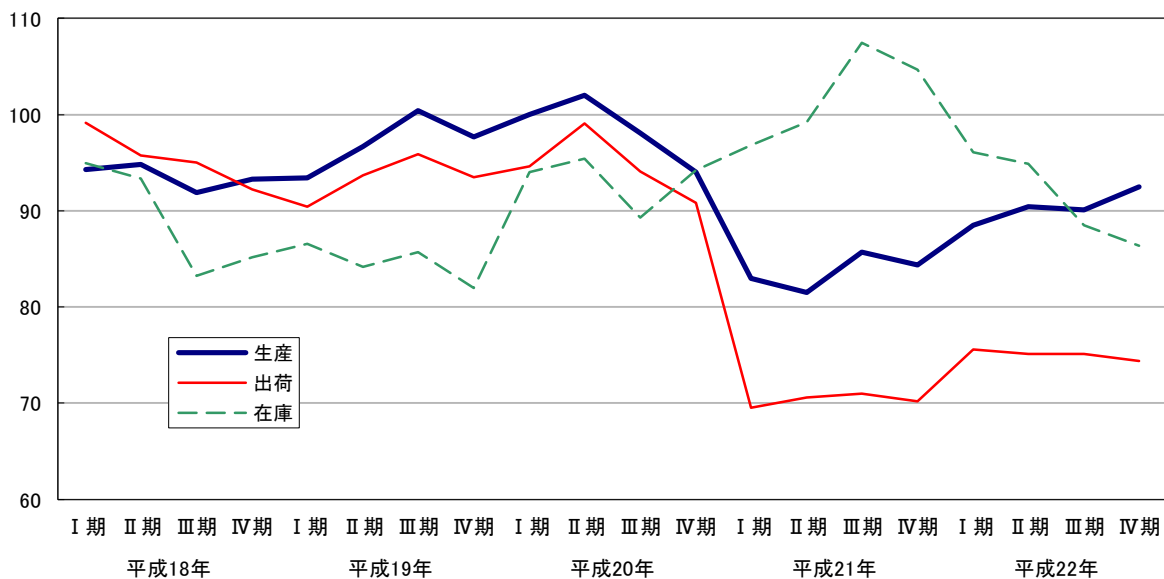
(4) 機械工業：一般機械工業

平成22年の生産指数(原指数)は74.4となり、前年比で63.2%上昇、出荷指数(原指数)は70.1となり、前年比で60.0%上昇、在庫指数(原指数)は62.9となり前年比で3.7%低下した。

細分類業種別にみると、生産指数で上昇したものは金属工作機械等であり、低下したものは運搬機械等であった。

出荷指数で上昇したものは金属工作機械等であり、低下したものは運搬機械等であった。

在庫指数で上昇したものは特殊産業機械等であり、低下したものは農業用機械等であった。

グラフ 2-(4) 一般機械工業 四半期別動向(平成18年~22年)



表 2-(4) 一般機械工業

平成17年=100

※年平均指数は原指数、期別・月別指数は季節調整済指数

	生産			出荷			在庫			在庫率		
	指数	対前年比		指数	対前年比		指数	対前年比		指数	対前年比	
	平成21年 (2009)	平成22年 (2010)	%	平成21年 (2009)	平成22年 (2010)	%	平成21年 (2009)	平成22年 (2010)	%	平成21年 (2009)	平成22年 (2010)	%
年平均	45.6	74.4	63.2	43.8	70.1	60.0	65.3	62.9	▲ 3.7	113.2	86.6	▲ 23.5
I期	50.3	58.1	15.5	53.8	54.1	0.6	62.7	59.5	▲ 5.1	101.8	96.9	▲ 4.8
II期	47.9	72.1	50.5	44.3	68.5	54.6	61.7	54.6	▲ 11.5	116.8	70.9	▲ 39.3
III期	40.6	84.2	107.4	38.3	79.5	107.6	68.7	61.2	▲ 10.9	128.7	71.6	▲ 44.4
IV期	44.2	80.2	81.4	38.5	75.2	95.3	68.3	76.7	12.3	103.7	105.5	1.7
1月	51.5	60.0	16.5	57.0	55.0	▲ 3.5	65.5	61.1	▲ 6.7	94.3	97.3	3.2
2月	59.1	56.1	▲ 5.1	60.7	52.0	▲ 14.3	63.4	56.9	▲ 10.3	107.5	90.8	▲ 15.5
3月	40.2	58.2	44.8	43.7	55.2	26.3	59.3	60.6	2.2	103.6	102.7	▲ 0.9
4月	59.1	71.4	20.8	52.5	67.0	27.6	60.9	55.5	▲ 8.9	110.9	71.6	▲ 35.4
5月	47.0	66.6	41.7	45.3	64.2	41.7	61.4	52.1	▲ 15.1	109.7	67.9	▲ 38.1
6月	37.6	78.4	108.5	35.1	74.2	111.4	62.9	56.3	▲ 10.5	129.9	73.3	▲ 43.6
7月	40.7	85.4	109.8	37.8	84.3	123.0	68.4	57.2	▲ 16.4	122.0	68.0	▲ 44.3
8月	39.6	86.5	118.4	38.4	75.9	97.7	67.4	63.7	▲ 5.5	149.8	71.3	▲ 52.4
9月	41.5	80.7	94.5	38.7	78.2	102.1	70.4	62.7	▲ 10.9	114.4	75.6	▲ 33.9
10月	42.3	80.2	89.6	38.4	74.2	93.2	69.2	71.6	3.5	97.6	103.7	6.3
11月	41.6	81.2	95.2	37.1	78.8	112.4	67.3	85.0	26.3	92.1	112.3	21.9
12月	48.6	79.1	62.8	40.0	72.5	81.3	68.3	73.5	7.6	121.3	100.4	▲ 17.2

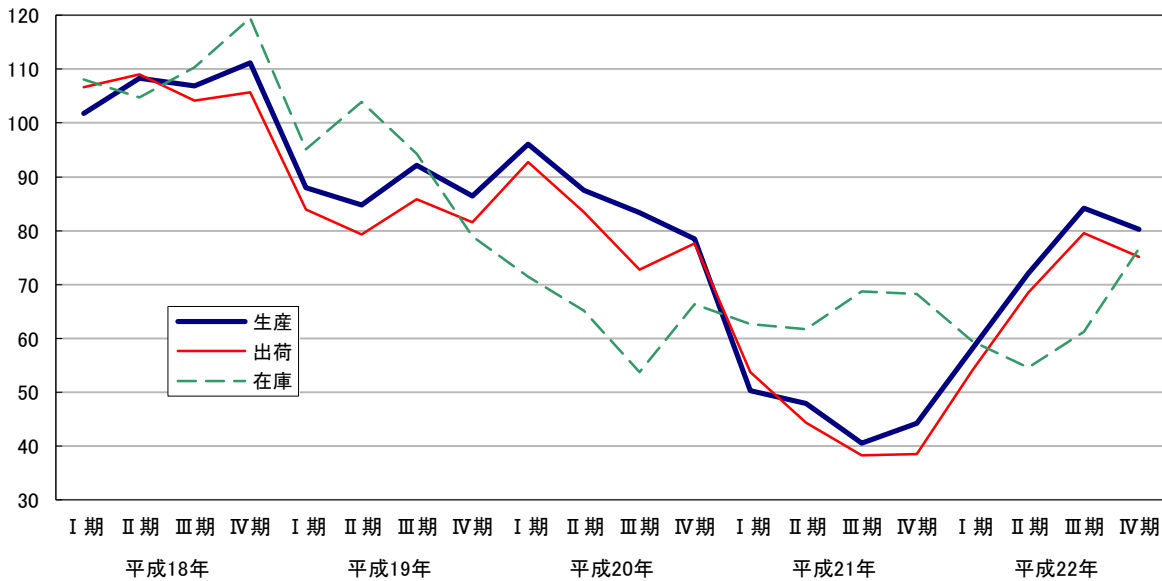
(5) 機械工業：電気機械工業

平成22年の生産指数(原指数)は109.7となり、前年比で16.3%上昇、出荷指数(原指数)は95.9となり、前年比で17.2%上昇、在庫指数(原指数)は86.2となり、前年比で6.9%低下した。

細分類業種別にみると、生産指数で上昇したものは電池等であり、低下したものは配線・照明用器具であった。

出荷指数で上昇したものは開閉制御装置・機器等であり、低下したものは配線・照明用器具であった。

グラフ 2-(5) 電気機械工業 四半期別動向(平成18年~22年)



表 2-(5) 電気機械工業

平成17年=100  
※年平均指数は原指数、期別・月別指数は季節調整済指数

	生産			出荷			在庫			在庫率		
	指数		対前年比	指数		対前年比	指数		対前年比	指数		対前年比
	平成21年 (2009)	平成22年 (2010)	%	平成21年 (2009)	平成22年 (2010)	%	平成21年 (2009)	平成22年 (2010)	%	平成21年 (2009)	平成22年 (2010)	%
年平均	94.3	109.7	16.3	81.8	95.9	17.2	92.6	86.2	▲ 6.9	80.0	59.5	▲ 25.6
I 期	88.8	103.9	17.0	79.5	86.5	8.8	84.7	90.1	6.4	73.7	71.0	▲ 3.7
II 期	102.5	108.2	5.6	84.5	91.5	8.3	98.2	93.1	▲ 5.2	84.7	73.4	▲ 13.3
III 期	95.6	111.8	16.9	83.4	99.3	19.1	95.8	80.7	▲ 15.8	84.6	46.0	▲ 45.6
IV 期	93.2	116.4	24.9	80.9	106.1	31.1	89.7	76.9	▲ 14.3	78.7	39.3	▲ 50.1
1 月	90.5	104.7	15.7	84.9	84.7	▲ 0.2	83.5	90.5	8.4	65.4	77.7	18.8
2 月	82.9	102.9	24.1	74.7	86.3	15.5	79.9	89.3	11.8	73.2	69.9	▲ 4.5
3 月	93.0	104.0	11.8	79.0	88.5	12.0	90.8	90.4	▲ 0.4	82.5	65.5	▲ 20.6
4 月	102.0	109.6	7.5	83.1	91.5	10.1	98.1	92.1	▲ 6.1	82.5	74.4	▲ 9.8
5 月	102.2	107.9	5.6	85.7	89.9	4.9	97.9	95.8	▲ 2.1	87.9	82.2	▲ 6.5
6 月	103.2	107.1	3.8	84.6	93.0	9.9	98.7	91.3	▲ 7.5	83.8	63.5	▲ 24.2
7 月	102.7	114.2	11.2	90.9	101.2	11.3	98.9	85.6	▲ 13.4	64.1	54.9	▲ 14.4
8 月	92.0	113.0	22.8	78.0	100.2	28.5	95.3	73.7	▲ 22.7	95.9	38.2	▲ 60.2
9 月	92.1	108.3	17.6	81.4	96.4	18.4	93.2	82.7	▲ 11.3	93.7	45.0	▲ 52.0
10 月	95.8	113.0	18.0	82.4	104.1	26.3	92.2	72.9	▲ 20.9	84.0	33.1	▲ 60.6
11 月	91.5	115.1	25.8	78.6	105.0	33.6	91.0	79.8	▲ 12.3	77.8	41.3	▲ 46.9
12 月	92.3	121.0	31.1	81.8	109.2	33.5	85.9	78.0	▲ 9.2	74.4	43.6	▲ 41.4

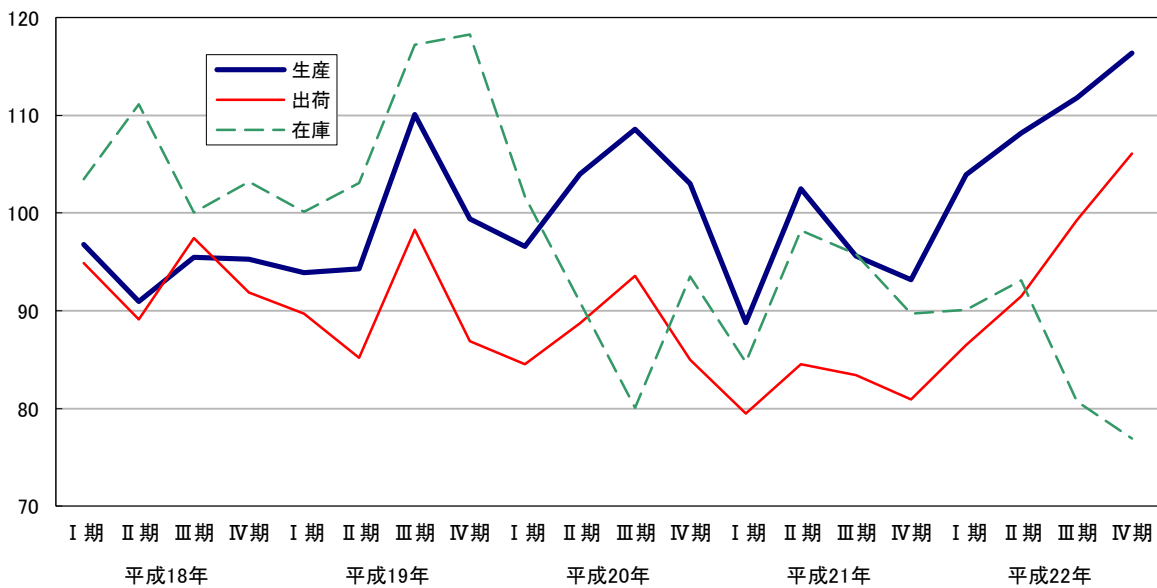

(6) 機械工業：情報通信機械工業

平成22年の生産指数(原指数)は181.1となり、前年比で20.3%上昇、出荷指数(原指数)は219.0となり、前年比で49.3%上昇、在庫指数(原指数)は150.2となり、前年比で9.1%上昇した。

細分類業種別にみると、生産指数で上昇したものはその他の情報通信機械等であり、低下したものはなかった。

出荷指数で上昇したものは民生用電子機械等であり、低下したものはなかった。

在庫指数で上昇したものは民生用電子機械であり、低下したものは通信機械であった。

グラフ 2-(6) 情報通信機械工業 四半期別動向(平成18年～22年)



表 2-(6) 情報通信機械工業

平成17年=100

※年平均指数は原指数、期別・月別指数は季節調整済指数

	生産			出荷			在庫			在庫率		
	指数		対前年比	指数		対前年比	指数		対前年比	指数		対前年比
	平成21年 (2009)	平成22年 (2010)	%	平成21年 (2009)	平成22年 (2010)	%	平成21年 (2009)	平成22年 (2010)	%	平成21年 (2009)	平成22年 (2010)	%
年平均	150.5	181.1	20.3	146.7	219.0	49.3	137.7	150.2	9.1	99.0	69.8	▲ 29.5
I期	127.0	152.5	20.1	134.4	172.3	28.2	171.6	154.4	▲ 10.0	108.7	79.7	▲ 26.7
II期	134.9	168.5	24.9	127.6	194.0	52.0	109.1	138.3	26.8	86.2	66.2	▲ 23.2
III期	154.2	190.6	23.6	146.6	222.9	52.0	116.8	206.9	77.1	97.5	79.1	▲ 18.9
IV期	182.8	203.9	11.5	171.8	280.2	63.1	148.4	112.9	▲ 23.9	93.1	58.6	▲ 37.1
1月	140.5	139.7	▲ 0.6	144.8	168.0	16.0	237.8	172.4	▲ 27.5	147.8	96.4	▲ 34.8
2月	122.8	163.8	33.4	125.2	177.5	41.8	189.3	173.3	▲ 8.5	132.4	86.1	▲ 35.0
3月	117.6	153.9	30.9	133.1	171.4	28.8	87.7	117.4	33.9	45.9	56.7	23.5
4月	108.7	160.9	48.0	105.6	181.7	72.1	126.1	138.0	9.4	104.0	79.9	▲ 23.2
5月	134.1	173.7	29.5	132.3	209.1	58.0	92.2	118.8	28.9	82.8	43.8	▲ 47.1
6月	161.8	170.9	5.6	144.8	191.1	32.0	108.9	158.0	45.1	71.9	75.0	4.3
7月	122.4	172.0	40.5	135.4	199.3	47.2	110.8	183.8	65.9	98.5	89.3	▲ 9.3
8月	158.6	182.3	14.9	154.9	228.0	47.2	112.2	193.5	72.5	76.3	84.0	10.1
9月	181.6	217.4	19.7	149.5	241.4	61.5	127.3	243.5	91.3	117.7	64.0	▲ 45.6
10月	185.4	192.3	3.7	160.9	295.9	83.9	147.2	99.6	▲ 32.3	114.7	47.2	▲ 58.8
11月	187.6	203.5	8.5	176.7	289.3	63.7	150.9	88.4	▲ 41.4	82.3	30.2	▲ 63.3
12月	175.5	215.9	23.0	177.8	255.3	43.6	147.0	150.7	2.5	82.3	98.3	19.4

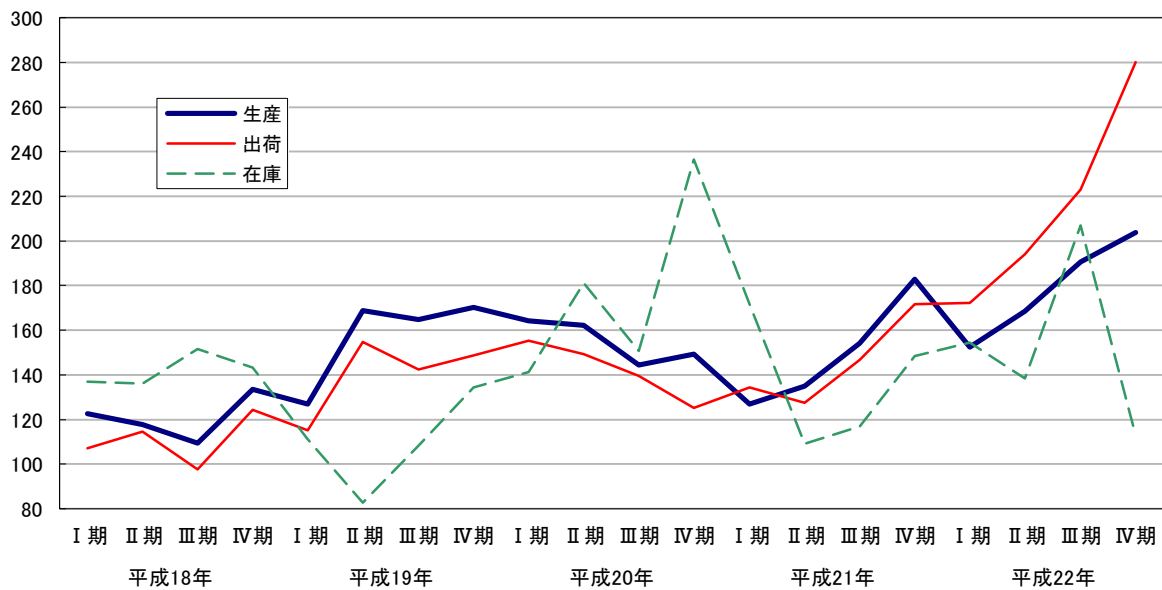
(7) 機械工業：電子部品・デバイス工業

平成22年の生産指数(原指数)は59.9となり、前年比で24.0%上昇、出荷指数(原指数)は66.5となり、前年比で23.8%上昇、在庫指数(原指数)は142.8となり、前年比で56.8%上昇した。

細分類業種別にみると、生産指数で上昇したものは半導体部品等であり、低下したものは集積回路等であった。

出荷指数で上昇したものは半導体部品等であり、低下したものは集積回路等であった。

在庫指数で上昇したものは半導体素子等であり、低下したものは集積回路等であった。

グラフ 2-(7) 電子部品・デバイス工業 四半期別動向(平成18年~22年)



表 2-(7) 電子部品・デバイス工業

平成17年=100

※年平均指数は原指数、期別・月別指数は季節調整済指数

	生産			出荷			在庫			在庫率		
	指数		対前年比	指数		対前年比	指数		対前年比	指数		対前年比
	平成21年 (2009)	平成22年 (2010)	%	平成21年 (2009)	平成22年 (2010)	%	平成21年 (2009)	平成22年 (2010)	%	平成21年 (2009)	平成22年 (2010)	%
年平均	48.3	59.9	24.0	53.7	66.5	23.8	91.1	142.8	56.8	283.4	608.6	114.7
I 期	34.0	71.4	110.0	37.1	75.9	104.6	94.8	123.1	29.9	452.7	343.6	▲ 24.1
II 期	42.2	62.6	48.3	48.5	67.2	38.6	82.7	138.8	67.8	204.9	710.7	246.9
III 期	52.3	54.7	4.6	59.3	62.3	5.1	84.7	151.1	78.4	190.0	666.7	250.9
IV 期	64.6	55.3	▲ 14.4	68.7	63.9	▲ 7.0	102.8	158.1	53.8	239.7	777.9	224.5
1 月	30.6	76.8	151.0	35.8	78.1	118.2	94.6	124.1	31.2	728.3	292.5	▲ 59.8
2 月	35.5	70.3	98.0	39.3	76.1	93.6	89.8	126.7	41.1	322.1	353.0	9.6
3 月	36.0	67.0	86.1	36.3	73.5	102.5	100.1	118.5	18.4	307.8	385.3	25.2
4 月	37.2	67.2	80.6	44.8	70.8	58.0	90.7	130.5	43.9	239.3	587.3	145.4
5 月	40.5	62.1	53.3	47.6	64.4	35.3	75.4	139.6	85.1	188.7	854.0	352.6
6 月	48.9	58.6	19.8	53.1	66.4	25.0	81.9	146.3	78.6	186.8	690.9	269.9
7 月	51.3	56.3	9.7	61.7	63.1	2.3	80.0	148.9	86.1	174.0	670.0	285.1
8 月	51.4	53.7	4.5	55.4	61.2	10.5	83.2	148.1	78.0	189.2	626.8	231.3
9 月	54.1	54.1	0.0	60.7	62.7	3.3	90.8	156.4	72.2	206.7	703.4	240.3
10 月	59.7	50.1	▲ 16.1	65.4	56.5	▲ 13.6	100.7	160.8	59.7	219.1	789.3	260.2
11 月	64.3	55.6	▲ 13.5	67.7	64.0	▲ 5.5	103.8	159.0	53.2	224.4	853.7	280.4
12 月	69.8	60.1	▲ 13.9	73.1	71.2	▲ 2.6	104.0	154.5	48.6	275.7	690.6	150.5

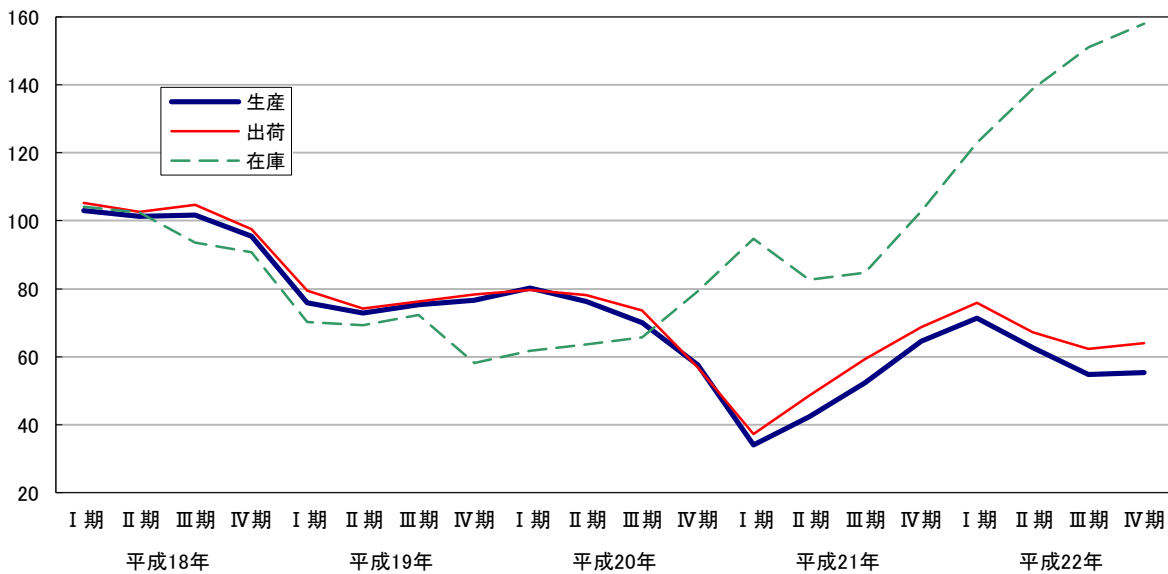
(8) 機械工業： 輸送機械工業

平成22年の生産指数(原指数)は82.6となり、前年比で33.4%上昇、出荷指数(原指数)は83.0となり、前年比で32.4%上昇、在庫指数(原指数)は86.2となり、前年比で45.2%低下した。

細分類業種別にみると、生産指数で上昇したものは産業車両等であり、低下したものはトラックであった。

出荷指数で上昇したものは自動車部品等であり、低下したものはトラックであった。

在庫指数で上昇したものは乗用車であり、低下したものはトラック等であった。

グラフ 2-(8) 輸送機械工業 四半期別動向(平成18年~22年)



表 2-(8) 輸送機械工業

平成17年=100

※年平均指数は原指数、期別・月別指数は季節調整済指数

	生産			出荷			在庫			在庫率		
	指数		対前年比	指数		対前年比	指数		対前年比	指数		対前年比
	平成21年 (2009)	平成22年 (2010)	%	平成21年 (2009)	平成22年 (2010)	%	平成21年 (2009)	平成22年 (2010)	%	平成21年 (2009)	平成22年 (2010)	%
年平均	61.9	82.6	33.4	62.7	83.0	32.4	157.2	86.2	▲ 45.2	769.8	176.4	▲ 77.1
I 期	38.7	87.1	125.1	37.1	87.0	134.5	200.0	92.9	▲ 53.6	872.6	162.1	▲ 81.4
II 期	57.0	89.4	56.8	59.5	89.3	50.1	174.8	79.0	▲ 54.8	813.5	105.2	▲ 87.1
III 期	69.5	81.7	17.6	70.6	82.8	17.3	147.1	86.3	▲ 41.3	922.1	142.0	▲ 84.6
IV 期	82.2	73.4	▲ 10.7	84.3	74.7	▲ 11.4	111.6	83.3	▲ 25.4	395.2	285.4	▲ 27.8
1月	35.1	91.0	159.3	32.4	91.0	180.9	196.4	92.7	▲ 52.8	588.8	197.2	▲ 66.5
2月	36.8	87.0	136.4	34.8	86.2	147.7	192.1	102.9	▲ 46.4	1137.6	160.1	▲ 85.9
3月	44.1	83.4	89.1	44.0	83.8	90.5	211.6	83.2	▲ 60.7	891.4	128.9	▲ 85.5
4月	58.1	94.9	63.3	60.0	96.4	60.7	201.2	79.6	▲ 60.4	907.7	111.0	▲ 87.8
5月	56.7	87.7	54.7	60.4	86.4	43.0	176.0	78.2	▲ 55.6	1084.2	91.1	▲ 91.6
6月	56.3	85.7	52.2	58.0	85.0	46.6	147.3	79.1	▲ 46.3	448.5	113.5	▲ 74.7
7月	65.8	83.1	26.3	66.9	82.5	23.3	159.3	94.7	▲ 40.6	1025.5	147.2	▲ 85.6
8月	69.2	84.8	22.5	71.4	88.5	23.9	143.6	80.3	▲ 44.1	1030.0	105.4	▲ 89.8
9月	73.6	77.3	5.0	73.6	77.5	5.3	138.5	83.8	▲ 39.5	710.8	173.5	▲ 75.6
10月	74.0	73.9	▲ 0.1	76.3	74.7	▲ 2.1	124.7	81.9	▲ 34.3	674.7	415.4	▲ 38.4
11月	85.1	73.7	▲ 13.4	86.9	70.5	▲ 18.9	106.0	113.3	6.9	319.6	322.1	0.8
12月	87.5	72.5	▲ 17.1	89.7	78.9	▲ 12.0	104.2	54.7	▲ 47.5	191.2	118.6	▲ 38.0

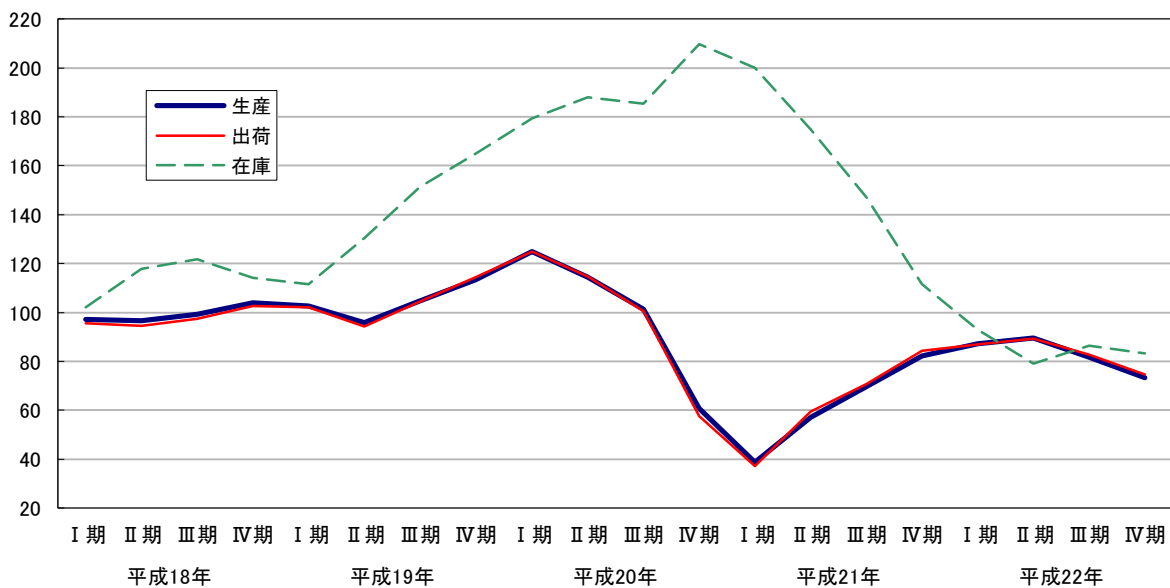
(9) 機械工業：精密機械工業

平成22年の生産指数(原指数)は67.1となり、前年比で53.9%上昇、出荷指数(原指数)は88.2となり、前年比で48.2%上昇、在庫指数(原指数)は71.4となり、前年比で16.8%低下した。

細分類業種別にみると、生産指数で上昇したものは計測機器等であり、低下したものはなかった。出荷指数で上昇したものは計測機器等であり、低下したものはなかった。

在庫指数で上昇したものは光学機械・同部品であり、低下したものは計測機器であった。

グラフ 2-(9) 精密機械工業 四半期別動向(平成18年~22年)



表 2-(9) 精密機械工業

平成17年=100

※年平均指数は原指数、期別・月別指数は季節調整済指数

	生産			出荷			在庫			在庫率		
	指数		対前年比	指数		対前年比	指数		対前年比	指数		対前年比
	平成21年 (2009)	平成22年 (2010)	%	平成21年 (2009)	平成22年 (2010)	%	平成21年 (2009)	平成22年 (2010)	%	平成21年 (2009)	平成22年 (2010)	%
年平均	43.6	67.1	53.9	59.5	88.2	48.2	85.8	71.4	▲ 16.8	153.4	64.3	▲ 58.1
I 期	49.5	51.2	3.4	67.7	64.7	▲ 4.4	89.3	66.8	▲ 25.2	117.3	83.3	▲ 29.0
II 期	43.6	65.9	51.1	52.6	80.9	53.8	93.4	69.9	▲ 25.2	206.3	65.4	▲ 68.3
III 期	39.5	70.6	78.7	51.4	93.4	81.7	89.6	71.7	▲ 20.0	180.3	52.0	▲ 71.2
IV 期	42.2	78.2	85.3	65.6	114.0	73.8	72.6	76.7	5.6	113.8	58.0	▲ 49.0
1 月	53.8	45.2	▲ 16.0	69.0	61.9	▲ 10.3	88.3	66.3	▲ 24.9	116.6	92.0	▲ 21.1
2 月	51.5	45.6	▲ 11.5	64.5	58.5	▲ 9.3	92.8	67.0	▲ 27.8	115.0	83.1	▲ 27.7
3 月	43.2	62.9	45.6	69.7	73.7	5.7	86.8	67.0	▲ 22.8	120.4	74.8	▲ 37.9
4 月	40.8	72.1	76.7	48.5	79.8	64.5	91.4	72.2	▲ 21.0	193.7	72.9	▲ 62.4
5 月	45.1	60.5	34.1	53.9	80.4	49.2	96.8	69.6	▲ 28.1	235.0	61.1	▲ 74.0
6 月	44.8	65.0	45.1	55.5	82.6	48.8	92.1	68.0	▲ 26.2	190.3	62.2	▲ 67.3
7 月	38.9	68.1	75.1	46.0	89.0	93.5	93.9	70.0	▲ 25.5	210.6	49.6	▲ 76.4
8 月	37.4	72.2	93.0	52.1	97.7	87.5	89.7	71.2	▲ 20.6	161.4	52.0	▲ 67.8
9 月	42.2	71.5	69.4	56.1	93.4	66.5	85.3	74.0	▲ 13.2	169.0	54.3	▲ 67.9
10 月	38.9	75.5	94.1	58.1	103.6	78.3	77.4	77.4	0.0	135.1	53.6	▲ 60.3
11 月	38.9	81.7	110.0	64.7	115.2	78.1	70.3	75.1	6.8	109.2	56.1	▲ 48.6
12 月	48.9	77.4	58.3	74.0	123.1	66.4	70.2	77.6	10.5	97.0	64.3	▲ 33.7

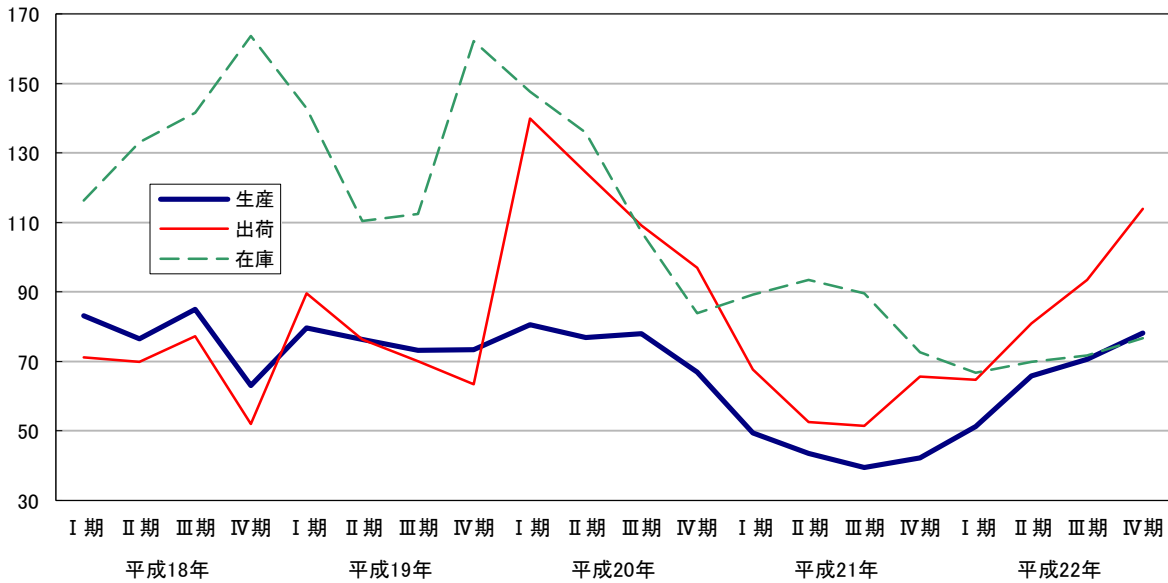
(10) 窯業・土石製品工業

平成22年の生産指数(原指数)は87.3となり、前年比で15.6%上昇、出荷指数(原指数)は85.8となり、前年比で10.1%上昇、在庫指数(原指数)は77.1となり、前年比で11.5%低下した。

細分類業種別にみると、生産指数で上昇したものはガラス・同製品等であり、低下したものはセメント・同製品等であった。

出荷指数で上昇したものはガラス・同製品等であり、低下したものはセメント・同製品であった。

在庫指数で上昇したものは陶磁器・ファインセラミックスであり、低下したものはその他の窯業・土石製品等であった。

グラフ 2-(10) 窯業・土石製品工業 四半期別動向(平成18年～22年)



表 2-(10) 窯業・土石製品工業

平成17年=100

※年平均指数は原指数、期別・月別指数は季節調整済指数

	生産			出荷			在庫			在庫率		
	指数		対前年比	指数		対前年比	指数		対前年比	指数		対前年比
	平成21年 (2009)	平成22年 (2010)	%	平成21年 (2009)	平成22年 (2010)	%	平成21年 (2009)	平成22年 (2010)	%	平成21年 (2009)	平成22年 (2010)	%
年平均	75.5	87.3	▲ 15.6	77.9	85.8	▲ 10.1	87.1	77.1	▲ 11.5	114.4	91.7	▲ 19.8
I 期	77.6	81.1	▲ 4.5	78.7	81.9	▲ 4.1	97.3	77.0	▲ 20.9	140.3	97.3	▲ 30.6
II 期	73.2	88.6	▲ 21.0	76.0	87.4	▲ 15.0	92.7	76.0	▲ 18.0	126.2	88.5	▲ 29.9
III 期	76.2	90.0	▲ 18.1	79.7	87.7	▲ 10.0	83.7	76.7	▲ 8.4	99.1	90.9	▲ 8.3
IV 期	75.9	89.4	▲ 17.8	78.4	86.3	▲ 10.1	75.3	78.7	▲ 4.5	94.2	90.5	▲ 3.9
1 月	81.4	79.8	▲ 2.0	83.4	82.3	▲ 1.3	97.4	76.0	▲ 22.0	132.0	103.5	▲ 21.6
2 月	79.5	80.3	▲ 1.0	79.4	81.2	▲ 2.3	97.6	76.3	▲ 21.8	145.4	95.6	▲ 34.3
3 月	72.0	83.3	▲ 15.7	73.4	82.3	▲ 12.1	97.0	78.7	▲ 18.9	143.4	92.9	▲ 35.2
4 月	75.3	84.1	▲ 11.7	75.9	84.5	▲ 11.3	96.3	77.0	▲ 20.0	136.9	91.0	▲ 33.5
5 月	72.4	88.1	▲ 21.7	76.0	88.3	▲ 16.2	91.5	74.7	▲ 18.4	124.7	87.7	▲ 29.7
6 月	71.8	93.5	▲ 30.2	76.1	89.4	▲ 17.5	90.2	76.2	▲ 15.5	116.9	86.9	▲ 25.7
7 月	72.4	90.2	▲ 24.6	78.4	88.7	▲ 13.1	85.6	76.7	▲ 10.4	103.0	93.7	▲ 9.0
8 月	80.3	92.1	▲ 14.7	80.5	89.0	▲ 10.6	84.8	76.8	▲ 9.4	105.7	88.0	▲ 16.7
9 月	75.9	87.6	▲ 15.4	80.3	85.3	▲ 6.2	80.8	76.6	▲ 5.2	88.7	90.9	▲ 2.5
10 月	76.8	87.4	▲ 13.8	79.2	85.2	▲ 7.6	78.4	76.5	▲ 2.4	96.2	92.4	▲ 4.0
11 月	74.8	89.5	▲ 19.7	77.2	87.0	▲ 12.7	73.7	78.0	▲ 5.8	90.5	88.1	▲ 2.7
12 月	76.1	91.3	▲ 20.0	78.9	86.8	▲ 10.0	73.8	81.5	▲ 10.4	95.8	91.0	▲ 5.0

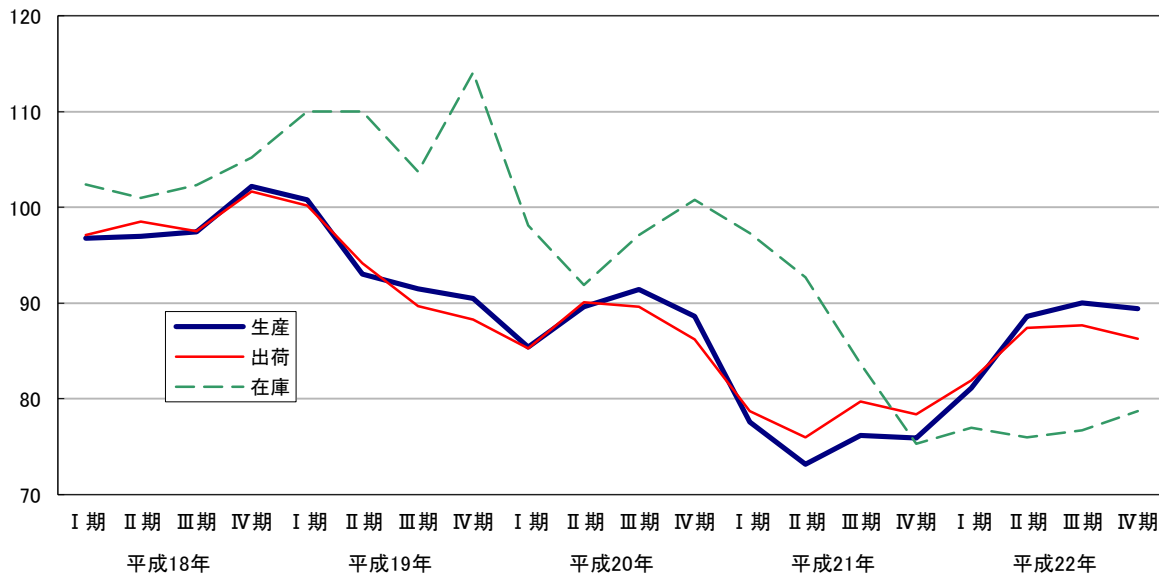
(11) 化学工業

平成22年の生産指数(原指数)は94.1となり、前年比で9.5%上昇、出荷指数(原指数)は97.9となり、前年比で3.5%上昇、在庫指数(原指数)は87.6となり、前年比で3.5%低下した。

細分類業種別にみると、生産指数で上昇したものは石けん・合成洗剤・界面活性剤等であり、低下したものはなかった。

出荷指数で上昇したものは石けん・合成洗剤・界面活性剤等であり、低下したものは高圧ガスであった。

在庫指数で上昇したものは石けん・合成洗剤・界面活性剤等であり、低下したものは高圧ガス等で

グラフ 2-(11) 化学工業 四半期別動向(平成18年~22年)



表 2-(11) 化学工業

平成17年=100  
※年平均指数は原指数、期別・月別指数は季節調整済指数

	生産			出荷			在庫			在庫率		
	指数		対前年比	指数		対前年比	指数		対前年比	指数		対前年比
	平成21年 (2009)	平成22年 (2010)	%	平成21年 (2009)	平成22年 (2010)	%	平成21年 (2009)	平成22年 (2010)	%	平成21年 (2009)	平成22年 (2010)	%
年平均	85.9	94.1	9.5	94.6	97.9	3.5	90.8	87.6	▲ 3.5	94.6	88.5	▲ 6.4
I 期	81.0	93.4	15.3	90.5	96.3	6.4	97.9	87.0	▲ 11.1	108.7	87.2	▲ 19.8
II 期	82.3	95.4	15.9	90.8	93.8	3.3	91.4	94.3	3.2	99.6	102.6	3.0
III 期	88.6	92.3	4.2	97.6	100.9	3.4	90.1	85.3	▲ 5.3	88.8	80.8	▲ 9.0
IV 期	91.3	95.3	4.4	99.3	98.9	▲ 0.4	83.8	83.6	▲ 0.2	81.0	82.3	1.6
1 月	82.1	93.2	13.5	90.0	98.5	9.4	99.6	84.0	▲ 15.7	108.5	83.5	▲ 23.0
2 月	80.5	93.4	16.0	92.2	96.2	4.3	95.9	87.3	▲ 9.0	108.6	87.7	▲ 19.2
3 月	80.3	93.7	16.7	89.2	94.1	5.5	98.2	89.7	▲ 8.7	108.9	90.4	▲ 17.0
4 月	81.4	104.1	27.9	89.5	110.3	23.2	96.5	83.5	▲ 13.5	106.0	72.2	▲ 31.9
5 月	82.2	92.8	12.9	91.7	84.8	▲ 7.5	86.8	95.1	9.6	96.8	115.4	19.2
6 月	83.3	89.3	7.2	91.2	86.2	▲ 5.5	90.9	104.4	14.9	96.0	120.1	25.1
7 月	86.4	93.2	7.9	95.4	108.7	13.9	91.5	86.7	▲ 5.2	91.1	73.4	▲ 19.4
8 月	89.1	92.0	3.3	98.9	95.6	▲ 3.3	91.4	82.4	▲ 9.8	91.5	85.0	▲ 7.1
9 月	90.4	91.6	1.3	98.4	98.4	0.0	87.5	86.7	▲ 0.9	83.9	84.1	0.2
10 月	90.7	94.3	4.0	98.3	95.4	▲ 3.0	85.8	85.8	0.0	83.9	89.7	6.9
11 月	90.4	96.0	6.2	101.1	97.7	▲ 3.4	81.9	85.8	4.8	77.6	84.0	8.2
12 月	92.7	95.6	3.1	98.5	103.6	5.2	83.7	79.3	▲ 5.3	81.6	73.3	▲ 10.2

(12) プラスチック製品工業

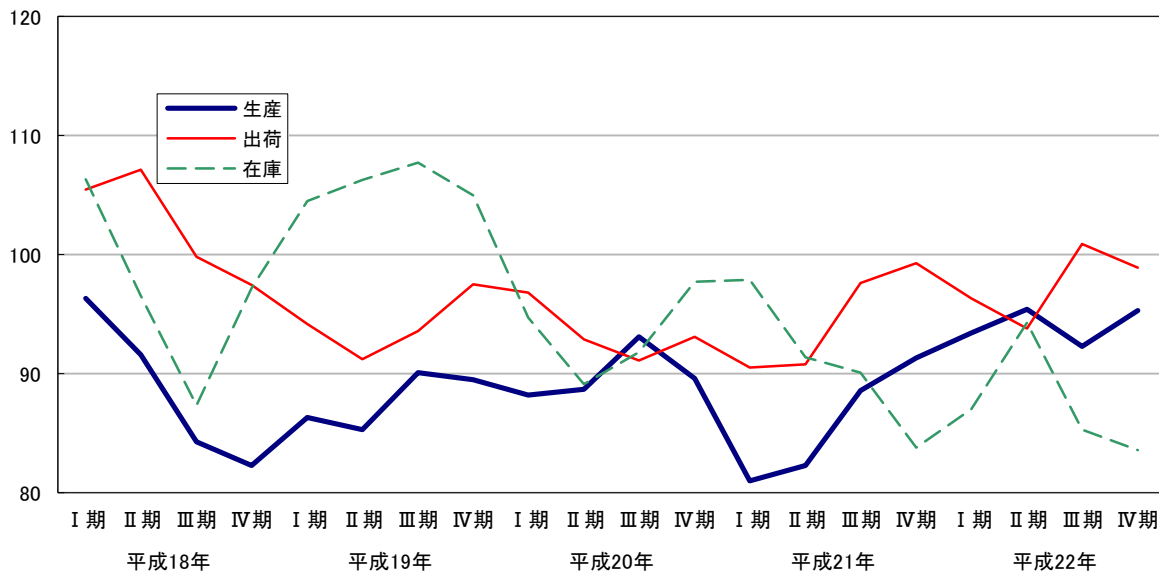
平成22年の生産指数(原指数)は102.0となり、前年比で10.5%上昇、出荷指数(原指数)は97.6となり、前年比で9.7%上昇、在庫指数(原指数)は80.7となり、前年比で0.9%低下した。

品目別にみると、生産指数で上昇したものはプラスチック製板等であり、低下したものはプラスチック製浴槽等であった。

出荷指数で上昇したものはプラスチック製板等であり、低下したものはプラスチック製浴槽等であった。

在庫指数で上昇したものは合成皮革等であり、低下したものは強化プラスチック製品・プラスチック製浴槽等であった。

グラフ 2-(12) プラスチック製品工業 四半期別動向(平成18年~22年)



表 2-(12) プラスチック製品工業

平成17年=100

※年平均指数は原指数、期別・月別指数は季節調整済指数

	生産			出荷			在庫			在庫率		
	指数		対前年比 %	指数		対前年比 %	指数		対前年比 %	指数		対前年比 %
	平成21年 (2009)	平成22年 (2010)		平成21年 (2009)	平成22年 (2010)		平成21年 (2009)	平成22年 (2010)		平成21年 (2009)	平成22年 (2010)	
年平均	92.3	102.0	10.5	89.0	97.6	9.7	81.4	80.7	▲ 0.9	100.6	88.3	▲ 12.2
I期	86.9	99.6	14.6	85.2	94.6	11.0	84.8	81.1	▲ 4.4	110.8	88.5	▲ 20.1
II期	92.0	101.8	10.7	89.2	96.7	8.4	81.2	80.1	▲ 1.4	100.7	87.8	▲ 12.8
III期	94.0	102.5	9.0	90.0	97.6	8.4	80.6	79.9	▲ 0.9	99.9	89.0	▲ 10.9
IV期	96.7	104.3	7.9	92.1	101.4	10.1	79.1	81.6	3.2	90.1	87.9	▲ 2.4
1月	91.9	99.1	7.8	86.5	93.2	7.7	87.7	80.4	▲ 8.3	115.7	90.3	▲ 22.0
2月	84.9	99.9	17.7	86.3	96.1	11.4	84.3	80.7	▲ 4.3	109.5	87.2	▲ 20.4
3月	84.0	99.9	18.9	82.8	94.4	14.0	82.5	82.2	▲ 0.4	107.3	88.1	▲ 17.9
4月	90.9	100.1	10.1	87.9	95.9	9.1	82.1	80.8	▲ 1.6	101.9	89.2	▲ 12.5
5月	91.7	104.4	13.8	89.3	98.0	9.7	80.9	80.2	▲ 0.9	101.8	87.5	▲ 14.0
6月	93.3	100.9	8.1	90.3	96.3	6.6	80.5	79.3	▲ 1.5	98.4	86.8	▲ 11.8
7月	93.9	101.8	8.4	90.5	97.9	8.2	80.4	77.9	▲ 3.1	97.9	87.6	▲ 10.5
8月	93.8	102.3	9.1	89.1	97.1	9.0	80.5	80.2	▲ 0.4	102.0	89.8	▲ 12.0
9月	94.3	103.5	9.8	90.3	97.7	8.2	80.8	81.5	0.9	99.9	89.7	▲ 10.2
10月	96.0	100.4	4.6	92.6	98.2	6.0	78.4	82.5	5.2	87.8	90.2	2.7
11月	95.8	105.7	10.3	90.9	102.1	12.3	79.6	82.6	3.8	92.3	88.4	▲ 4.2
12月	98.3	106.9	8.7	92.8	103.8	11.9	79.4	79.6	0.3	90.3	85.1	▲ 5.8

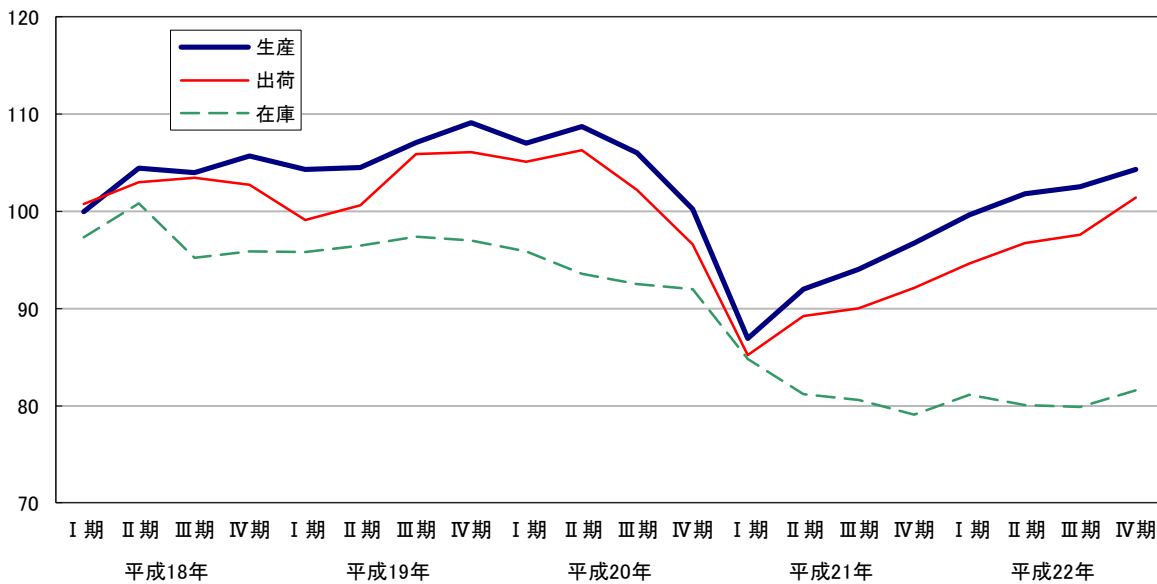
(13) パルプ・紙・紙加工品工業

平成22年の生産指数(原指数)は96.4となり、前年比で1.8%低下、出荷指数(原指数)は91.3となり、前年比で5.9%低下、在庫指数(原指数)は180.5となり、前年比で29.4%上昇した。

細分類業種別にみると、生産指数で上昇したものは板紙であり、低下したものはパルプ等であった。

出荷指数で上昇したものは板紙であり、低下したものは紙加工品等であった。

在庫指数で上昇したものは紙加工品等であり、低下したものはなかった。

グラフ 2-(13) パルプ・紙・紙加工品工業 四半期別動向(平成18年~22年)



表 2-(13) パルプ・紙・紙加工品工業

平成17年=100  
※年平均指数は原指数、期別・月別指数は季節調整済指数

	生産			出荷			在庫			在庫率		
	指数		対前年比	指数		対前年比	指数		対前年比	指数		対前年比
	平成21年 (2009)	平成22年 (2010)	%	平成21年 (2009)	平成22年 (2010)	%	平成21年 (2009)	平成22年 (2010)	%	平成21年 (2009)	平成22年 (2010)	%
年平均	98.2	96.4	▲ 1.8	97.0	91.3	▲ 5.9	139.5	180.5	29.4	145.2	199.8	37.6
I期	95.6	96.4	0.8	96.3	92.0	▲ 4.5	144.0	158.1	9.8	151.6	171.2	12.9
II期	98.6	103.9	5.4	97.6	96.0	▲ 1.6	143.9	185.5	28.9	140.5	188.2	34.0
III期	96.3	90.0	▲ 6.5	96.7	86.0	▲ 11.1	131.2	170.1	29.6	140.8	216.5	53.8
IV期	98.1	91.8	▲ 6.4	97.3	90.5	▲ 7.0	137.9	212.6	54.2	148.9	242.0	62.5
1月	99.4	95.0	▲ 4.4	99.6	93.1	▲ 6.5	141.3	154.5	9.3	145.1	170.1	17.2
2月	93.9	95.3	1.5	92.7	91.4	▲ 1.4	153.9	154.3	0.3	169.4	165.4	▲ 2.4
3月	93.5	99.0	5.9	96.6	91.5	▲ 5.3	136.8	165.4	20.9	140.2	178.2	27.1
4月	92.5	106.7	15.4	108.5	98.0	▲ 9.7	114.5	170.0	48.5	92.2	172.5	87.1
5月	91.4	120.1	31.4	91.4	95.7	4.7	141.4	210.8	49.1	160.8	210.8	31.1
6月	111.9	85.0	▲ 24.0	92.9	94.3	1.5	175.7	175.7	0.0	168.5	181.4	7.7
7月	98.4	86.5	▲ 12.1	91.4	104.1	13.9	138.1	135.6	▲ 1.8	151.9	132.5	▲ 12.8
8月	95.2	90.6	▲ 4.8	100.8	81.1	▲ 19.5	122.1	166.3	36.2	124.5	205.9	65.4
9月	95.3	93.0	▲ 2.4	97.8	72.8	▲ 25.6	133.5	208.4	56.1	145.9	311.0	113.2
10月	96.1	90.6	▲ 5.7	97.3	86.5	▲ 11.1	134.2	219.9	63.9	142.4	268.0	88.2
11月	100.7	93.5	▲ 7.1	94.5	93.5	▲ 1.1	143.5	205.8	43.4	168.6	226.5	34.3
12月	97.5	91.4	▲ 6.3	100.0	91.6	▲ 8.4	136.0	212.2	56.0	135.8	231.6	70.5

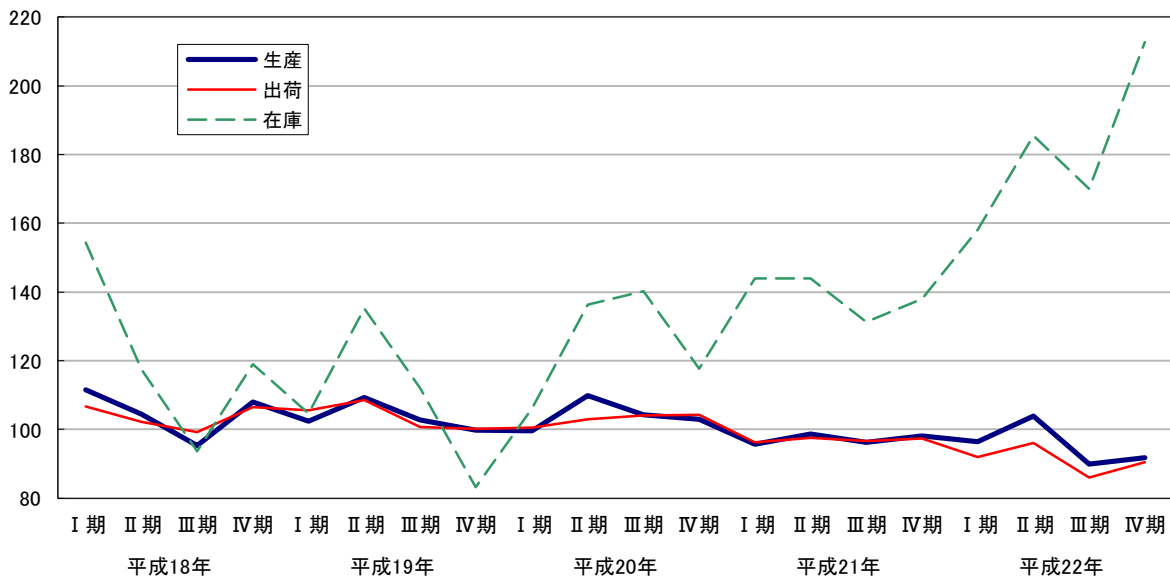

(14) 繊維工業

平成22年の生産指数(原指数)は80.0となり、前年比で1.5%低下、出荷指数(原指数)は75.9となり、前年比で4.6%低下、在庫指数(原指数)は84.1となり、前年比で1.9%上昇した。

細分類業種別にみると、生産指数で上昇したものは化学繊維等であり、低下したものはその他の繊維製品であった。

出荷指数で上昇したものは織物等であり、低下したものは衣類等であった。

在庫指数で上昇したものはその他の繊維製品であり、低下したものは衣類等であった。

グラフ 2-(14) 繊維工業 四半期別動向(平成18年~22年)



表 2-(14) 繊維工業

平成17年=100

※年平均指数は原指数、期別・月別指数は季節調整済指数

	生産			出荷			在庫			在庫率		
	指数		対前年比	指数		対前年比	指数		対前年比	指数		対前年比
	平成21年 (2009)	平成22年 (2010)	%	平成21年 (2009)	平成22年 (2010)	%	平成21年 (2009)	平成22年 (2010)	%	平成21年 (2009)	平成22年 (2010)	%
年平均	81.2	80.0	▲ 1.5	79.6	75.9	▲ 4.6	82.5	84.1	▲ 1.9	103.8	120.6	▲ 16.2
I期	80.5	78.8	▲ 2.1	80.5	74.2	▲ 7.8	89.9	84.7	▲ 5.8	115.6	121.3	4.9
II期	77.0	79.6	▲ 3.4	78.2	75.2	▲ 3.8	82.7	88.2	▲ 6.7	105.0	121.6	15.8
III期	81.5	82.0	▲ 0.6	80.5	79.2	▲ 1.6	77.4	83.2	▲ 7.5	92.4	118.6	28.4
IV期	86.9	80.2	▲ 7.7	81.5	76.2	▲ 6.5	79.5	80.3	▲ 1.0	101.7	121.5	19.5
1月	79.1	79.6	▲ 0.6	80.4	73.1	▲ 9.1	93.5	82.4	▲ 11.9	118.8	117.8	▲ 0.8
2月	79.6	77.5	▲ 2.6	79.4	75.0	▲ 5.5	88.4	84.2	▲ 4.8	120.4	120.2	▲ 0.2
3月	82.9	79.3	▲ 4.3	81.6	74.5	▲ 8.7	87.9	87.5	▲ 0.5	107.6	125.9	17.0
4月	78.9	79.6	▲ 0.9	79.4	74.8	▲ 5.8	84.8	89.2	▲ 5.2	108.1	125.9	16.5
5月	78.6	79.7	▲ 1.4	80.5	75.1	▲ 6.7	82.5	87.7	▲ 6.3	106.3	113.2	6.5
6月	73.4	79.6	▲ 8.4	74.8	75.6	▲ 1.1	80.9	87.6	▲ 8.3	100.6	125.8	25.0
7月	74.3	81.9	▲ 10.2	74.0	77.5	▲ 4.7	79.6	87.0	▲ 9.3	97.5	120.3	23.4
8月	82.0	82.3	▲ 0.4	80.5	82.9	▲ 3.0	75.9	80.7	▲ 6.3	91.4	111.6	22.1
9月	88.3	81.8	▲ 7.4	86.9	77.3	▲ 11.0	76.8	81.9	▲ 6.6	88.2	123.9	40.5
10月	85.7	80.4	▲ 6.2	80.9	76.2	▲ 5.8	78.4	80.5	▲ 2.7	97.7	132.1	35.2
11月	86.4	80.2	▲ 7.2	81.2	76.9	▲ 5.3	79.8	79.4	▲ 0.5	103.3	115.3	11.6
12月	88.7	80.0	▲ 9.8	82.4	75.4	▲ 8.5	80.4	81.1	▲ 0.9	104.0	117.0	12.5

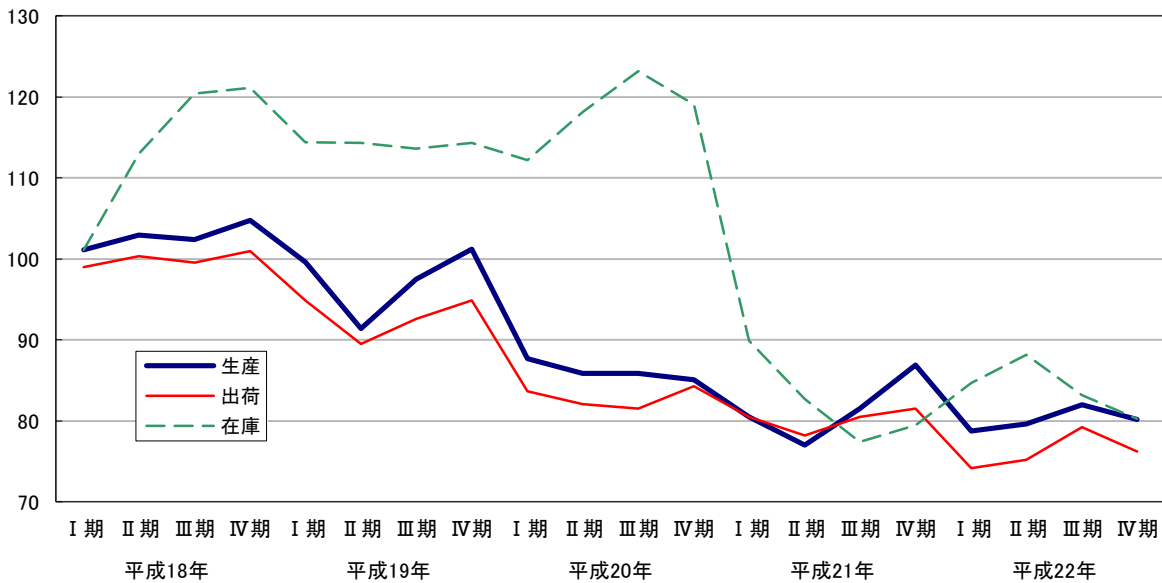
(15) 食料品・たばこ工業

平成22年の生産指数(原指数)は106.2となり、前年比で1.8%低下、出荷指数(原指数)は106.4となり、前年比で0.5%低下、在庫指数(原指数)は218.6となり、前年比で88.6%上昇した。

細分類業種別にみると、生産指数で上昇したものは油脂・調味料等であり、低下したものは製粉・同製品等であった。

出荷指数で上昇したものは清涼飲料等であり、低下したものは製粉・同製品等であった。

在庫指数で上昇したものはたばこ等であり、低下したものは乳製品等であった。

グラフ 2-(15) 食料品・たばこ工業 四半期別動向(平成18年~22年)



表 2-(15) 食料品・たばこ工業

平成17年=100

※年平均指数は原指数、期別・月別指数は季節調整済指数

	生産			出荷			在庫			在庫率		
	指数		対前年比	指数		対前年比	指数		対前年比	指数		対前年比
	平成21年 (2009)	平成22年 (2010)	%	平成21年 (2009)	平成22年 (2010)	%	平成21年 (2009)	平成22年 (2010)	%	平成21年 (2009)	平成22年 (2010)	%
年平均	108.1	106.2	▲ 1.8	106.9	106.4	▲ 0.5	115.9	218.6	88.6	108.6	223.9	106.2
I 期	109.6	115.2	5.1	108.4	113.0	4.2	109.3	191.6	75.3	102.0	169.6	66.3
II 期	109.1	106.3	▲ 2.6	108.2	104.7	▲ 3.2	115.4	250.1	116.7	102.2	230.1	125.1
III 期	107.0	111.0	3.7	106.7	118.9	11.4	113.7	232.5	104.5	108.0	184.9	71.2
IV 期	104.8	92.1	▲ 12.1	102.9	87.7	▲ 14.8	124.2	180.6	45.4	123.9	278.1	124.5
1 月	111.1	115.5	4.0	110.2	118.6	7.6	104.1	166.0	59.5	98.8	140.4	42.1
2 月	111.8	115.3	3.1	114.3	112.0	▲ 2.0	102.5	188.9	84.3	91.7	169.2	84.5
3 月	105.9	114.8	8.4	100.7	108.3	7.5	121.3	219.8	81.2	115.5	199.3	72.6
4 月	112.0	106.7	▲ 4.7	112.4	105.0	▲ 6.6	117.6	229.8	95.4	97.6	208.9	114.0
5 月	104.4	106.4	1.9	104.3	103.9	▲ 0.4	108.6	260.9	140.2	102.5	249.4	143.3
6 月	110.8	105.8	▲ 4.5	108.0	105.3	▲ 2.5	120.1	259.7	116.2	106.6	232.0	117.6
7 月	110.9	108.1	▲ 2.5	114.6	109.1	▲ 4.8	112.4	253.9	125.9	99.1	222.8	124.8
8 月	106.4	110.0	3.4	102.1	110.7	8.4	118.4	265.0	123.8	117.4	221.5	88.7
9 月	103.7	115.0	10.9	103.4	137.0	32.5	110.3	178.7	62.0	107.5	110.5	2.8
10 月	105.5	86.4	▲ 18.1	103.9	74.9	▲ 27.9	110.9	211.2	90.4	111.4	490.1	339.9
11 月	101.3	94.2	▲ 7.0	99.7	93.0	▲ 6.7	129.4	167.5	29.4	132.9	194.3	46.2
12 月	107.5	95.7	▲ 11.0	105.0	95.3	▲ 9.2	132.4	163.0	23.1	127.3	149.9	17.8

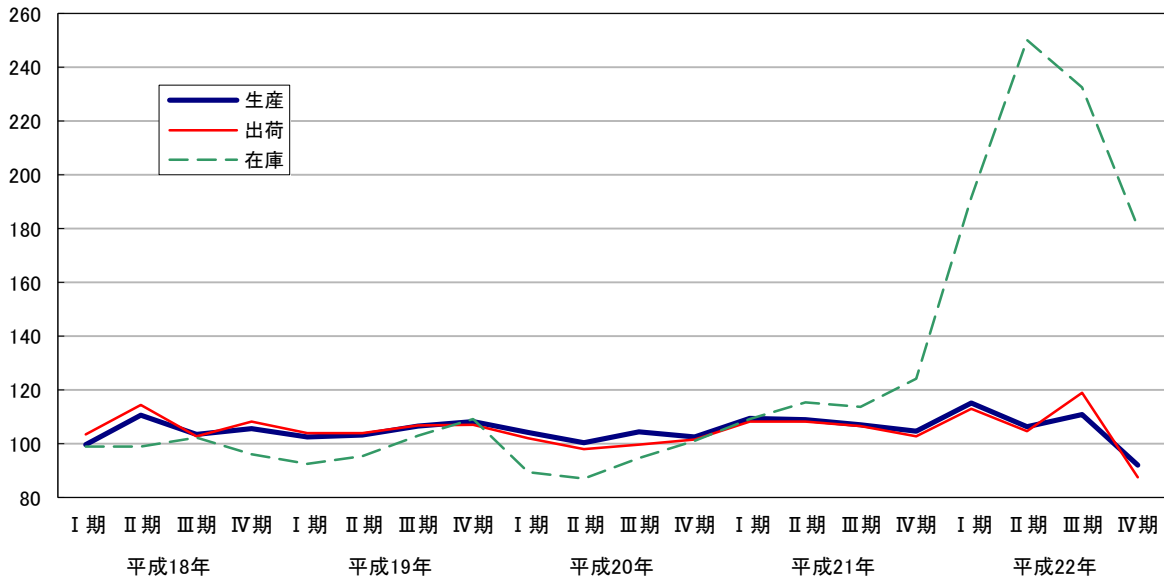
(16) その他工業：ゴム製品工業

平成22年の生産指数(原指数)は85.8となり、前年比で20.2%上昇、出荷指数(原指数)は86.0となり、前年比で17.3%上昇、在庫指数(原指数)は73.2となり、前年比で25.5%低下した。

品目別にみると、生産指数で上昇したものは工業用ゴム製品等であり、低下したものは医療・衛生用ゴム製品であった。

出荷指数で上昇したものは工業用ゴム製品等であり、低下したものは医療・衛生用ゴム製品であった。

在庫指数で上昇したものはなく、低下したものは工業用ゴム製品等であった。

グラフ 2-(16) ゴム製品工業 四半期別動向(平成18年~22年)



表 2-(16) ゴム製品工業

平成17年=100  
※年平均指数は原指数、期別・月別指数は季節調整済指数

	生産			出荷			在庫			在庫率		
	指数		対前年比	指数		対前年比	指数		対前年比	指数		対前年比
	平成21年 (2009)	平成22年 (2010)	%	平成21年 (2009)	平成22年 (2010)	%	平成21年 (2009)	平成22年 (2010)	%	平成21年 (2009)	平成22年 (2010)	%
年平均	71.4	85.8	20.2	73.3	86.0	17.3	98.2	73.2	▲ 25.5	148.7	87.7	▲ 41.0
I期	56.8	89.3	57.2	62.7	89.9	43.4	112.0	75.5	▲ 32.6	199.0	83.1	▲ 58.2
II期	67.3	86.5	28.5	64.9	86.8	33.7	96.5	78.0	▲ 19.2	155.8	94.1	▲ 39.6
III期	78.1	83.2	6.5	79.5	85.2	7.2	101.2	72.5	▲ 28.4	132.8	88.8	▲ 33.1
IV期	83.4	85.3	2.3	84.7	83.2	▲ 1.8	82.2	67.4	▲ 18.0	103.0	84.7	▲ 17.8
1月	67.0	87.4	30.4	60.8	89.3	46.9	128.7	73.2	▲ 43.1	205.5	84.2	▲ 59.0
2月	54.3	88.7	63.4	65.6	87.8	33.8	110.2	75.1	▲ 31.9	201.9	82.6	▲ 59.1
3月	49.1	91.7	86.8	61.7	92.7	50.2	97.1	78.1	▲ 19.6	189.5	82.5	▲ 56.5
4月	59.2	88.8	50.0	62.3	88.3	41.7	92.1	79.2	▲ 14.0	159.8	91.2	▲ 42.9
5月	66.4	85.5	28.8	64.6	89.5	38.5	97.0	78.0	▲ 19.6	151.2	91.7	▲ 39.4
6月	76.4	85.2	11.5	67.9	82.5	21.5	100.5	76.8	▲ 23.6	156.3	99.3	▲ 36.5
7月	73.9	83.5	13.0	70.5	87.6	24.3	103.2	73.7	▲ 28.6	149.9	87.7	▲ 41.5
8月	80.0	85.1	6.4	79.9	86.3	8.0	102.6	71.9	▲ 29.9	132.2	84.2	▲ 36.3
9月	80.5	80.9	0.5	88.1	81.7	▲ 7.3	97.7	71.8	▲ 26.5	116.2	94.5	▲ 18.7
10月	80.9	81.1	0.2	83.3	83.3	0.0	89.0	66.6	▲ 25.2	116.4	83.4	▲ 28.4
11月	82.8	84.4	1.9	85.0	80.4	▲ 5.4	79.8	65.7	▲ 17.7	98.9	84.1	▲ 15.0
12月	86.5	90.3	4.4	85.7	85.9	0.2	77.7	70.0	▲ 9.9	93.7	86.5	▲ 7.7

(17) その他工業：皮革製品工業

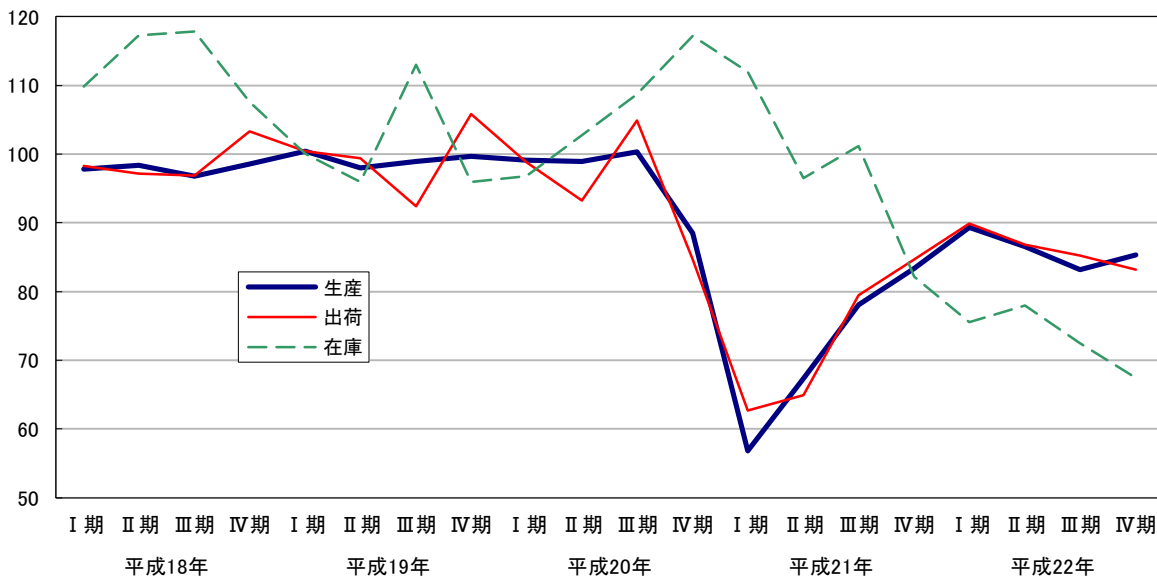
平成22年の生産指数(原指数)は18.4となり、前年比で27.0%低下、出荷指数(原指数)は18.6となり、前年比で44.5%低下、在庫指数(原指数)は9.5となり、前年比で80.5%低下した。

品目別にみると、生産指数で上昇したものは製革であり、低下したものは革靴であった。

出荷指数で上昇したものはなく、低下したものは革靴等であった。

在庫指数で上昇したものはなく、低下したものは革靴等であった。

グラフ 2-(17) 皮革製品工業 四半期別動向(平成18年~22年)



表 2-(17) 皮革製品工業

平成17年=100

※年平均指数は原指数、期別・月別指数は季節調整済指数

	生産			出荷			在庫			在庫率		
	指数		対前年比	指数		対前年比	指数		対前年比	指数		対前年比
	平成21年 (2009)	平成22年 (2010)	%	平成21年 (2009)	平成22年 (2010)	%	平成21年 (2009)	平成22年 (2010)	%	平成21年 (2009)	平成22年 (2010)	%
年平均	25.2	18.4	▲ 27.0	33.5	18.6	▲ 44.5	48.6	9.5	▲ 80.5	146.4	59.1	▲ 59.6
I 期	32.3	18.1	▲ 44.0	41.4	17.3	▲ 58.2	61.7	13.5	▲ 78.1	152.4	91.0	▲ 40.3
II 期	26.1	18.5	▲ 29.1	36.3	21.5	▲ 40.8	59.6	8.7	▲ 85.4	174.2	46.2	▲ 73.5
III 期	24.7	18.3	▲ 25.9	33.9	15.8	▲ 53.4	57.1	7.6	▲ 86.7	163.6	58.7	▲ 64.1
IV 期	18.0	18.9	5.0	20.0	20.9	4.5	15.2	8.2	▲ 46.1	105.5	46.5	▲ 55.9
1 月	36.1	18.5	▲ 48.8	45.3	20.6	▲ 54.5	59.8	13.8	▲ 76.9	136.6	80.0	▲ 41.4
2 月	30.7	17.1	▲ 44.3	40.9	12.9	▲ 68.5	61.8	13.9	▲ 77.5	151.0	122.7	▲ 18.7
3 月	30.2	18.8	▲ 37.7	38.0	18.4	▲ 51.6	63.5	12.7	▲ 80.0	169.5	70.2	▲ 58.6
4 月	28.5	18.5	▲ 35.1	37.1	21.7	▲ 41.5	62.9	10.0	▲ 84.1	174.5	47.9	▲ 72.6
5 月	23.9	18.0	▲ 24.7	36.1	21.3	▲ 41.0	59.8	8.4	▲ 86.0	184.0	45.7	▲ 75.2
6 月	26.0	19.0	▲ 26.9	35.8	21.5	▲ 39.9	56.1	7.8	▲ 86.1	164.0	45.0	▲ 72.6
7 月	25.8	17.4	▲ 32.6	33.2	16.9	▲ 49.1	55.2	7.3	▲ 86.8	156.9	49.6	▲ 68.4
8 月	25.9	18.9	▲ 27.0	35.4	12.9	▲ 63.6	57.5	7.8	▲ 86.4	168.5	75.9	▲ 55.0
9 月	22.4	18.5	▲ 17.4	33.1	17.5	▲ 47.1	58.7	7.7	▲ 86.9	165.3	50.5	▲ 69.4
10 月	18.7	18.4	▲ 1.6	17.6	18.8	6.8	15.8	8.2	▲ 48.1	124.9	52.7	▲ 57.8
11 月	18.0	19.4	7.8	19.1	20.9	9.4	15.5	8.6	▲ 44.5	117.5	47.2	▲ 59.8
12 月	17.2	18.8	9.3	23.2	22.9	▲ 1.3	14.2	7.9	▲ 44.4	74.0	39.7	▲ 46.4

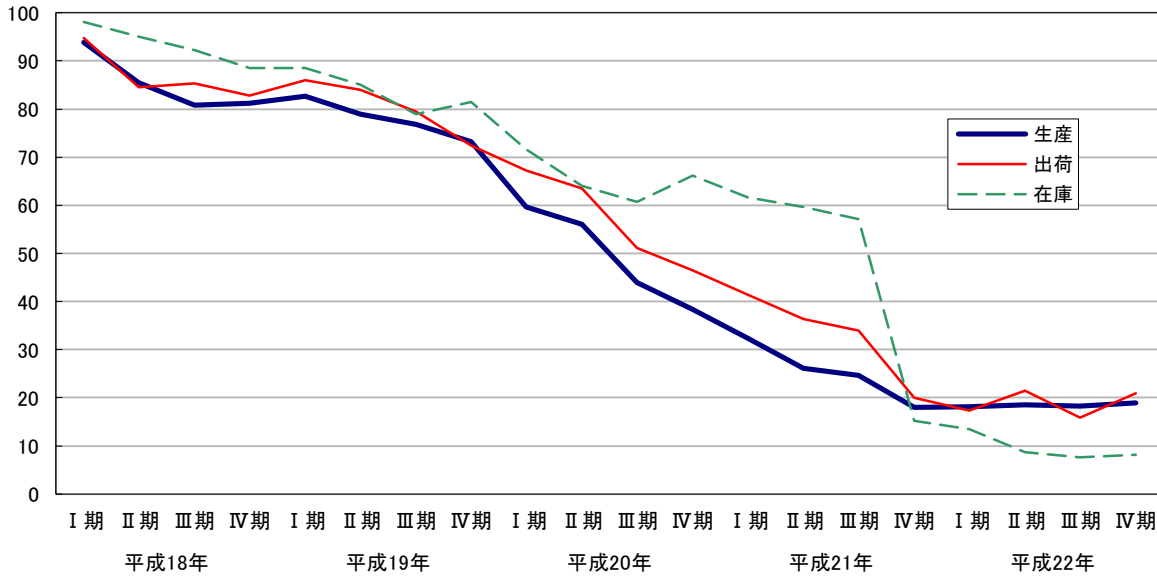
(18) その他工業：家具工業

平成22年の生産指数(原指数)は42.0となり、前年比で40.5%上昇、出荷指数(原指数)は41.1となり、前年比で33.9%上昇、在庫指数(原指数)は142.9となり、全年比で24.2%低下した。

細分類業種別にみると、生産指数で上昇したものは木製家具等であり、低下したものはなかった。

出荷指数で上昇したものは木製家具等であり、低下したものはなかった。

在庫指数で上昇したものは木製家具であり、低下したものは金属製家具であった。

グラフ 2-(18) 家具工業 四半期別動向(平成18年~22年)



表 2-(18) 家具工業

平成17年=100

※年平均指数は原指数、期別・月別指数は季節調整済指数

	生産			出荷			在庫			在庫率		
	指数		対前年比	指数		対前年比	指数		対前年比	指数		対前年比
	平成21年 (2009)	平成22年 (2010)	%	平成21年 (2009)	平成22年 (2010)	%	平成21年 (2009)	平成22年 (2010)	%	平成21年 (2009)	平成22年 (2010)	%
年平均	29.9	42.0	▲ 40.5	30.7	41.1	▲ 33.9	188.6	142.9	▲ 24.2	393.2	312.7	▲ 20.5
I 期	33.3	30.7	▲ 7.8	33.1	34.2	3.3	196.5	122.9	▲ 37.5	354.4	280.2	▲ 20.9
II 期	28.6	47.4	▲ 65.7	27.8	45.9	▲ 65.1	197.3	123.4	▲ 37.5	409.3	233.4	▲ 43.0
III 期	28.9	43.0	▲ 48.8	31.3	42.2	▲ 34.8	202.9	149.2	▲ 26.5	424.8	364.6	▲ 14.2
IV 期	28.4	47.7	▲ 68.0	29.8	42.9	▲ 44.0	158.4	174.5	▲ 10.2	362.7	308.7	▲ 14.9
1月	36.0	25.5	▲ 29.2	33.6	28.1	▲ 16.4	184.3	135.5	▲ 26.5	325.3	330.8	▲ 1.7
2月	32.2	33.6	▲ 4.3	29.3	35.7	▲ 21.8	210.7	129.1	▲ 38.7	455.4	270.0	▲ 40.7
3月	31.7	33.0	▲ 4.1	36.5	38.7	▲ 6.0	194.6	104.0	▲ 46.6	282.6	239.7	▲ 15.2
4月	30.3	49.9	▲ 64.7	30.1	50.7	▲ 68.4	192.9	106.2	▲ 44.9	374.5	142.7	▲ 61.9
5月	28.9	46.1	▲ 59.5	28.2	44.1	▲ 56.4	193.1	121.5	▲ 37.1	362.5	209.6	▲ 42.2
6月	26.7	46.3	▲ 73.4	25.0	42.9	▲ 71.6	205.9	142.5	▲ 30.8	490.9	348.0	▲ 29.1
7月	29.1	44.0	▲ 51.2	29.1	41.1	▲ 41.2	215.9	153.4	▲ 28.9	595.0	502.5	▲ 15.5
8月	29.5	42.9	▲ 45.4	33.1	42.8	▲ 29.3	207.2	150.6	▲ 27.3	312.4	324.4	▲ 3.8
9月	28.0	42.1	▲ 50.4	31.6	42.6	▲ 34.8	185.6	143.5	▲ 22.7	367.0	266.9	▲ 27.3
10月	23.6	46.2	▲ 95.8	28.9	44.7	▲ 54.7	156.7	148.1	▲ 5.5	383.5	190.1	▲ 50.4
11月	30.5	47.2	▲ 54.8	30.1	41.3	▲ 37.2	162.9	170.2	▲ 4.5	337.6	362.3	▲ 7.3
12月	31.2	49.6	▲ 59.0	30.4	42.7	▲ 40.5	155.5	205.2	▲ 32.0	367.0	373.7	▲ 1.8

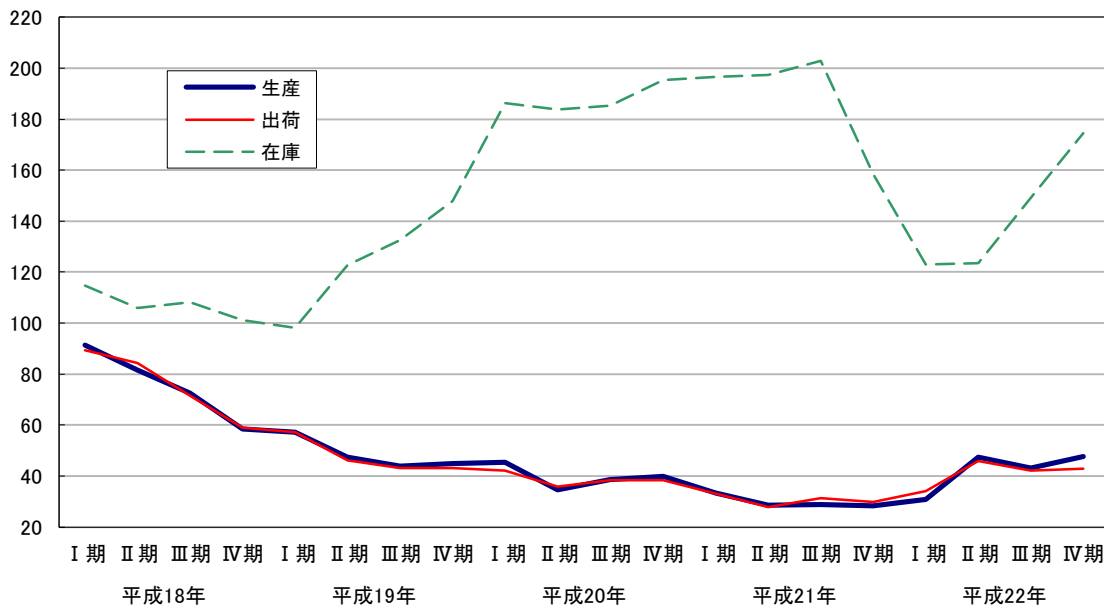
(19) その他工業：印刷業

平成22年の生産指数(原指数)は159.5となり、前年比で48.4%上昇、出荷指数(原指数)は159.5となり、前年比で48.4%上昇した。

グラフ 2-(19) 印刷業 四半期別動向(平成18年～22年)



表 2-(19) 印刷業

平成17年=100

※年平均指数は原指数、期別・月別指数は季節調整済指数

	生産			出荷			在庫			在庫率		
	指数		対前年比	指数		対前年比	指数		対前年比	指数		対前年比
	平成21年 (2009)	平成22年 (2010)	%	平成21年 (2009)	平成22年 (2010)	%	平成21年 (2009)	平成22年 (2010)	%	平成21年 (2009)	平成22年 (2010)	%
年平均	107.5	159.5	48.4	107.5	159.5	48.4	-	-	-	-	-	-
I期	113.4	136.5	20.4	113.4	136.5	20.4	-	-	-	-	-	-
II期	105.9	147.5	39.3	105.9	147.5	39.3	-	-	-	-	-	-
III期	106.9	162.1	51.6	106.9	162.1	51.6	-	-	-	-	-	-
IV期	106.3	190.2	78.9	106.3	190.2	78.9	-	-	-	-	-	-
1月	117.2	123.3	5.2	117.2	123.3	5.2	-	-	-	-	-	-
2月	114.4	134.6	17.7	114.4	134.6	17.7	-	-	-	-	-	-
3月	108.5	151.5	39.6	108.5	151.5	39.6	-	-	-	-	-	-
4月	107.6	146.1	35.8	107.6	146.1	35.8	-	-	-	-	-	-
5月	105.3	148.5	41.0	105.3	148.5	41.0	-	-	-	-	-	-
6月	104.7	147.8	41.2	104.7	147.8	41.2	-	-	-	-	-	-
7月	106.0	148.2	39.8	106.0	148.2	39.8	-	-	-	-	-	-
8月	106.2	162.0	52.5	106.2	162.0	52.5	-	-	-	-	-	-
9月	108.4	176.1	62.5	108.4	176.1	62.5	-	-	-	-	-	-
10月	106.0	197.1	85.9	106.0	197.1	85.9	-	-	-	-	-	-
11月	107.4	187.2	74.3	107.4	187.2	74.3	-	-	-	-	-	-
12月	105.5	186.3	76.6	105.5	186.3	76.6	-	-	-	-	-	-

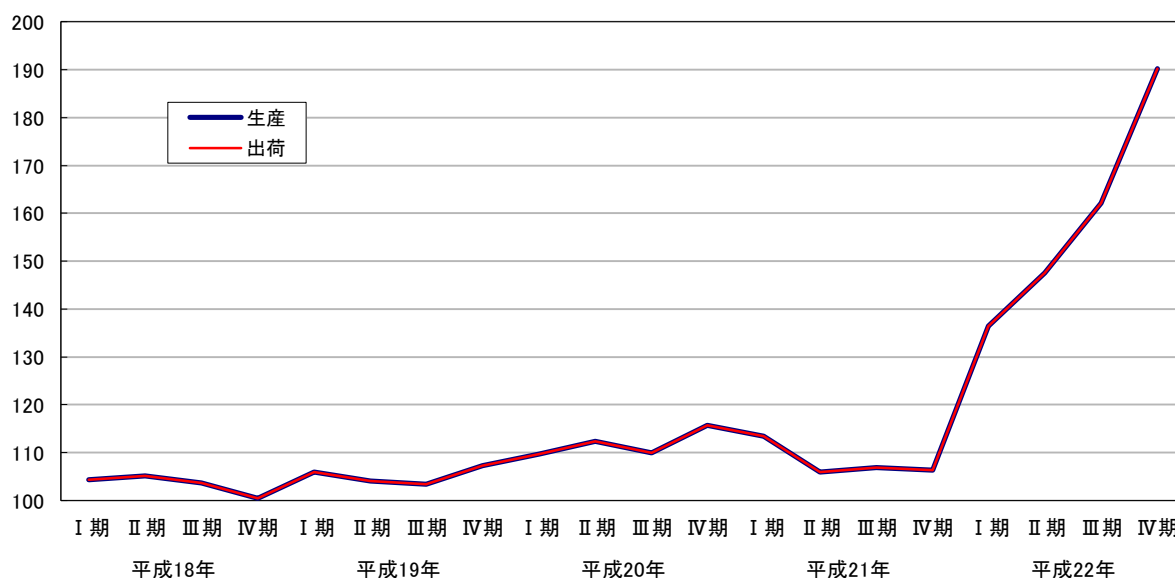
(20) その他工業：木材・木製品工業

平成22年の生産指数(原指数)は77.1となり、前年比で5.7%低下、出荷指数(原指数)は80.0となり、前年比で1.7%低下、在庫指数(原指数)は43.3となり、前年比で28.2%低下した。

品目別にみると、生産指数で上昇したものは木質系パネルであり、低下したものは製材品であった。

出荷指数で上昇したものは木質系パネルであり、低下したものは製材品であった。

在庫指数で上昇したものはなく、低下したものは製材品であった。

グラフ 2-(20) 木材・木製品工業 四半期別動向(平成18年～22年)



表 2-(20) 木材・木製品工業

平成17年=100

※年平均指数は原指数、期別・月別指数は季節調整済指数

	生産			出荷			在庫			在庫率		
	指数		対前年比	指数		対前年比	指数		対前年比	指数		対前年比
	平成21年 (2009)	平成22年 (2010)	%	平成21年 (2009)	平成22年 (2010)	%	平成21年 (2009)	平成22年 (2010)	%	平成21年 (2009)	平成22年 (2010)	%
年平均	81.8	77.1	▲ 5.7	81.4	80.0	▲ 1.7	60.3	43.3	▲ 28.2	74.2	55.4	▲ 25.3
I期	93.6	69.8	▲ 25.4	93.3	73.0	▲ 21.8	56.3	53.1	▲ 5.7	58.9	71.9	22.1
II期	83.7	72.0	▲ 14.0	79.5	73.7	▲ 7.3	62.3	46.1	▲ 26.0	78.1	63.8	▲ 18.3
III期	76.7	85.5	▲ 11.5	77.8	87.4	▲ 12.3	62.6	41.9	▲ 33.1	79.8	47.6	▲ 40.4
IV期	73.7	79.5	▲ 7.9	75.1	83.4	▲ 11.1	60.0	31.9	▲ 46.8	80.5	37.9	▲ 52.9
1月	99.2	72.8	▲ 26.6	97.3	74.6	▲ 23.3	55.2	56.0	▲ 1.4	55.1	73.4	33.2
2月	92.8	70.4	▲ 24.1	93.7	74.3	▲ 20.7	56.7	52.8	▲ 6.9	57.3	70.9	23.7
3月	88.9	66.2	▲ 25.5	88.8	70.0	▲ 21.2	57.1	50.5	▲ 11.6	64.3	71.5	11.2
4月	89.2	65.2	▲ 26.9	86.3	65.2	▲ 24.4	59.3	48.9	▲ 17.5	68.3	74.2	8.6
5月	84.1	69.3	▲ 17.6	80.2	74.0	▲ 7.7	62.7	45.2	▲ 27.9	77.7	62.1	▲ 20.1
6月	77.7	81.5	▲ 4.9	72.0	82.0	▲ 13.9	64.8	44.3	▲ 31.6	88.4	55.0	▲ 37.8
7月	74.6	84.1	▲ 12.7	77.6	83.4	▲ 7.5	63.3	44.5	▲ 29.7	81.8	52.6	▲ 35.7
8月	77.4	89.7	▲ 15.9	79.0	90.6	▲ 14.7	62.3	43.1	▲ 30.8	78.3	46.3	▲ 40.9
9月	78.0	82.7	▲ 6.0	76.7	88.2	▲ 15.0	62.2	38.2	▲ 38.6	79.2	43.9	▲ 44.6
10月	75.6	79.4	▲ 5.0	77.3	83.8	▲ 8.4	61.7	34.6	▲ 43.9	79.3	41.2	▲ 48.0
11月	75.9	79.6	▲ 4.9	75.5	83.8	▲ 11.0	61.2	31.9	▲ 47.9	81.8	37.2	▲ 54.5
12月	69.7	79.5	▲ 14.1	72.6	82.5	▲ 13.6	57.2	29.1	▲ 49.1	80.4	35.2	▲ 56.2

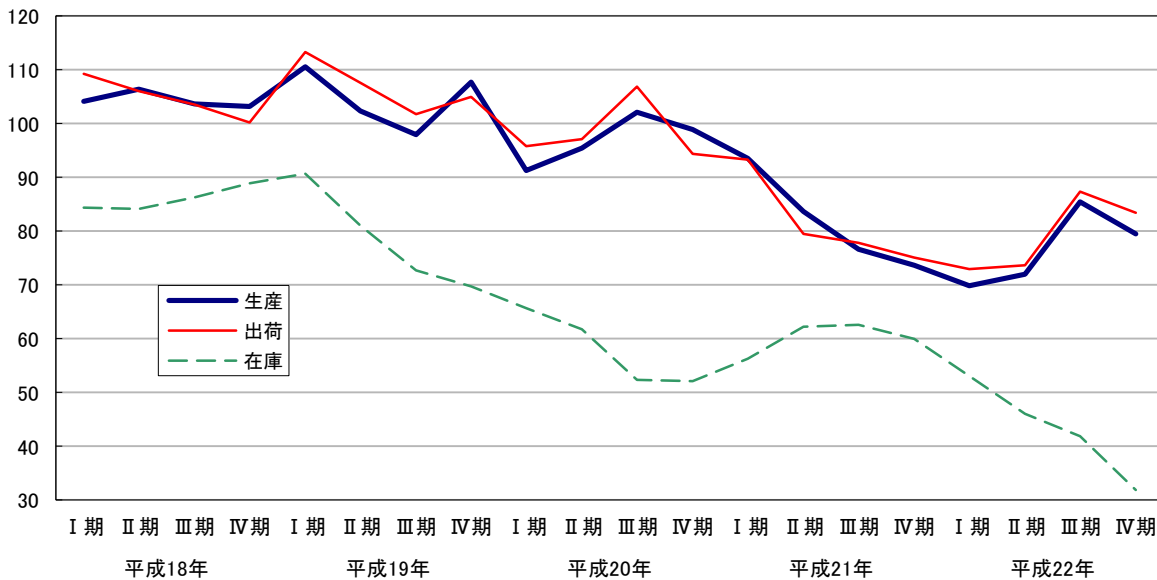
(21) その他工業：その他製品工業

平成22年の生産指数(原指数)は71.3となり、前年比で25.4%低下、出荷指数(原指数)は78.4となり、前年比で25.9%低下、在庫指数(原指数)は59.2となり、前年比で0.7%上昇した。

細分類業種別にみると、生産指数で上昇したものは文具であり、低下したものはその他の製品等であった。

出荷指数で上昇したものは文具であり、低下したものはその他の製品等であった。

在庫指数で上昇したものは玩具等であり、低下したものはなかった。

グラフ 2-(21) その他製品工業 四半期別動向(平成18年~22年)



表 2-(21) その他製品工業

平成17年=100  
※年平均指数は原指数、期別・月別指数は季節調整済指数

	生産			出荷			在庫			在庫率		
	指数		対前年比	指数		対前年比	指数		対前年比	指数		対前年比
	平成21年 (2009)	平成22年 (2010)	%	平成21年 (2009)	平成22年 (2010)	%	平成21年 (2009)	平成22年 (2010)	%	平成21年 (2009)	平成22年 (2010)	%
年平均	95.6	71.3	▲ 25.4	105.8	78.4	▲ 25.9	58.8	59.2	0.7	59.1	63.8	8.0
I 期	98.7	89.1	▲ 9.7	110.0	100.0	▲ 9.1	62.2	58.5	▲ 5.9	60.8	60.9	0.2
II 期	94.4	64.9	▲ 31.3	105.7	71.8	▲ 32.1	54.6	57.7	5.7	55.6	64.3	15.6
III 期	97.4	67.2	▲ 31.0	107.1	69.3	▲ 35.3	53.9	64.8	20.2	51.9	70.2	35.3
IV 期	95.4	63.2	▲ 33.8	103.9	71.8	▲ 30.9	64.4	56.1	▲ 12.9	66.9	59.5	▲ 11.1
1 月	102.2	89.2	▲ 12.7	110.2	110.1	▲ 0.1	67.1	56.6	▲ 15.6	73.9	54.0	▲ 26.9
2 月	98.0	87.0	▲ 11.2	111.4	90.0	▲ 19.2	58.9	60.1	2.0	51.0	69.3	35.9
3 月	95.8	91.0	▲ 5.0	108.5	100.0	▲ 7.8	60.5	58.8	▲ 2.8	57.4	59.4	3.5
4 月	92.1	59.6	▲ 35.3	107.9	70.8	▲ 34.4	56.9	52.5	▲ 7.7	54.4	60.9	11.9
5 月	93.2	70.6	▲ 24.2	102.0	71.0	▲ 30.4	52.2	60.2	15.3	59.2	65.7	11.0
6 月	97.9	64.6	▲ 34.0	107.1	73.5	▲ 31.4	54.6	60.4	10.6	53.2	66.4	24.8
7 月	96.9	68.0	▲ 29.8	107.4	70.6	▲ 34.3	54.6	61.1	11.9	55.1	66.7	21.1
8 月	99.2	67.8	▲ 31.7	107.0	69.9	▲ 34.7	56.1	66.2	18.0	54.1	72.5	34.0
9 月	96.1	65.8	▲ 31.5	107.0	67.5	▲ 36.9	50.9	67.1	31.8	46.5	71.4	53.5
10 月	99.1	62.2	▲ 37.2	103.8	72.8	▲ 29.9	63.3	57.4	▲ 9.3	67.8	61.2	▲ 9.7
11 月	96.8	63.5	▲ 34.4	106.3	68.3	▲ 35.7	65.4	57.6	▲ 11.9	64.9	63.2	▲ 2.6
12 月	90.4	64.0	▲ 29.2	101.7	74.4	▲ 26.8	64.5	53.2	▲ 17.5	68.1	54.2	▲ 20.4

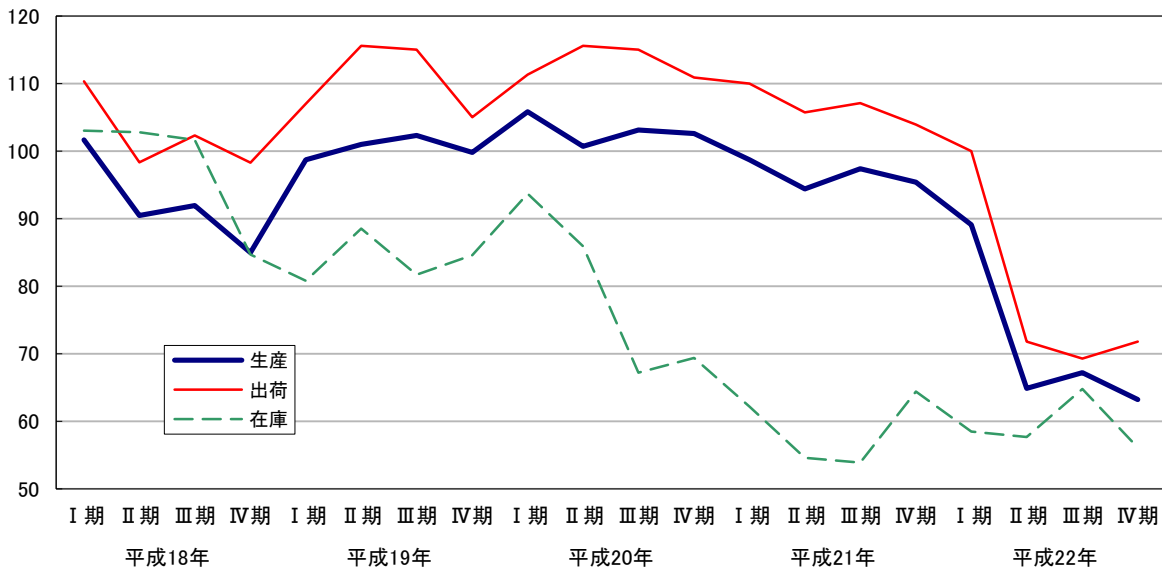

### 3 業種別動向(鉱業)

平成22年の生産指数(原指数)は73.9となり、前年比で0.1%上昇、出荷指数(原指数)は71.5となり、前年比で1.5%低下、在庫指数(原指数)は99.9となり、前年比で9.4%上昇した。

品目別にみると、生産指数で上昇したものはドロマイト等であり、低下したものは石灰石であった。出荷指数で上昇したものはドロマイト等であり、低下したものは石灰石であった。在庫指数で上昇したものはけい石等で、低下したものは石灰石であった。

グラフ 3 鉱業 四半期別動向(平成18年~22年)



表 3 鉱業

平成17年=100

※年平均指数は原指数、期別・月別指数は季節調整済指数

	生産			出荷			在庫			在庫率		
	指数		対前年比	指数		対前年比	指数		対前年比	指数		対前年比
	平成21年 (2009)	平成22年 (2010)	%	平成21年 (2009)	平成22年 (2010)	%	平成21年 (2009)	平成22年 (2010)	%	平成21年 (2009)	平成22年 (2010)	%
年平均	73.8	73.9	0.1	72.6	71.5	▲ 1.5	91.3	99.9	9.4	127.0	142.0	11.8
I 期	80.8	69.6	▲ 13.9	81.4	68.9	▲ 15.4	100.0	90.3	▲ 9.7	123.8	133.0	7.4
II 期	75.8	71.6	▲ 5.5	73.3	70.4	▲ 4.0	88.1	97.4	10.6	122.2	141.4	15.7
III 期	70.1	77.3	10.3	69.2	74.4	7.5	88.1	101.1	14.8	127.9	139.1	8.8
IV 期	69.3	76.9	11.0	67.0	72.6	8.4	88.9	110.7	24.5	133.8	155.0	15.8
1 月	87.2	71.5	▲ 18.0	81.8	69.7	▲ 14.8	104.3	89.8	▲ 13.9	124.5	131.1	5.3
2 月	81.7	66.9	▲ 18.1	78.1	68.8	▲ 11.9	110.5	89.6	▲ 18.9	145.1	134.0	▲ 7.6
3 月	73.6	70.3	▲ 4.5	84.4	68.3	▲ 19.1	85.3	91.6	7.4	101.9	133.8	31.3
4 月	78.2	71.4	▲ 8.7	76.4	68.6	▲ 10.2	85.8	94.3	9.9	112.8	139.9	24.0
5 月	75.0	69.2	▲ 7.7	74.1	69.7	▲ 5.9	85.8	98.6	14.9	120.6	148.6	23.2
6 月	74.1	74.1	0.0	69.5	72.8	4.7	92.6	99.3	7.2	133.1	135.7	2.0
7 月	69.6	77.0	10.6	70.2	75.9	8.1	88.0	97.9	11.3	125.2	133.8	6.9
8 月	70.1	77.0	9.8	69.3	74.0	6.8	87.9	100.7	14.6	128.9	138.8	7.7
9 月	70.7	77.9	10.2	68.1	73.3	7.6	88.4	104.8	18.6	129.5	144.8	11.8
10 月	69.2	76.8	11.0	66.6	73.6	10.5	88.5	105.8	19.5	135.5	147.0	8.5
11 月	68.9	77.2	12.0	67.2	72.5	7.9	86.8	110.8	27.6	130.7	154.6	18.3
12 月	69.7	76.7	10.0	67.1	71.6	6.7	91.5	115.4	26.1	135.2	163.4	20.9

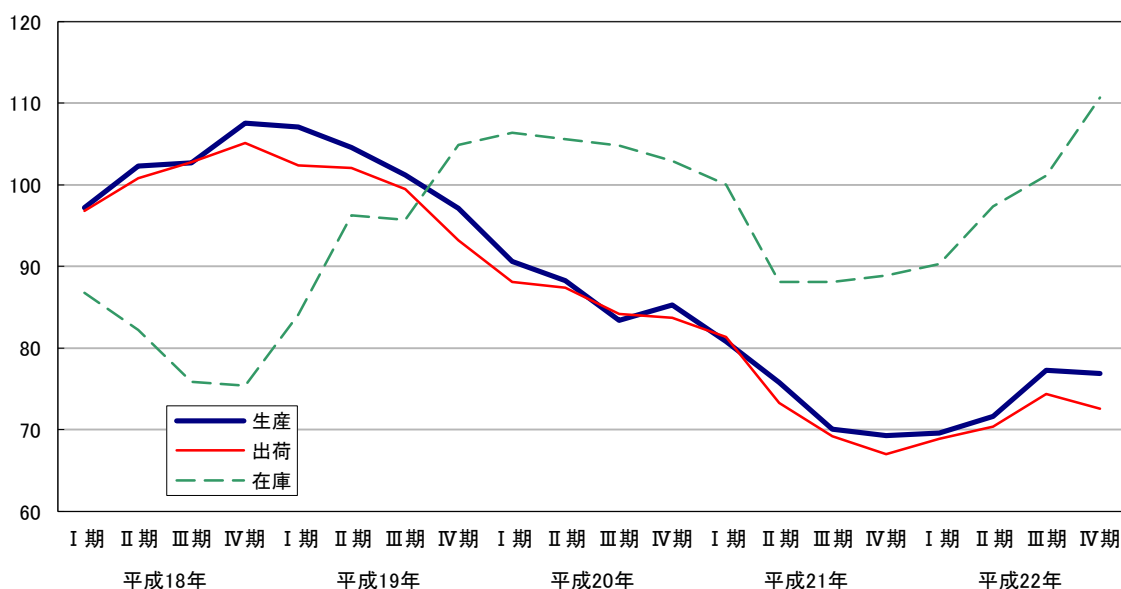
## 統計表

1 業種分類別

	鉱工業 総合	製造工業	鉄鋼業	非鉄金属 工業	金属製品 工業	機械工業	一般機械 工業	電気機械 工業	情報通信 機械工業	電子部 品・デバ イス工業	輸送機械 工業	精密機械 工業	窯業・土 石製品 工業	化学工業
ウェイト	10000.0	9975.0	257.6	311.8	534.3	4767.0	819.6	778.2	566.3	445.9	1852.1	304.9	239.1	1018.4
原指数														
平成15年	91.0	90.9	75.2	97.1	98.0	83.0	70.5	97.8	81.8	79.6	83.4	83.8	106.3	83.8
平成16年	91.9	91.9	97.6	101.9	96.4	85.6	85.9	91.9	77.1	93.4	84.1	82.8	102.8	85.0
平成17年	100.0	100.0	100.0	100.0	100.0	100.0	100.0	100.0	100.0	100.0	100.0	100.0	100.0	100.0
平成18年	99.9	99.9	110.6	101.8	93.4	101.1	106.7	95.1	119.7	101.1	99.5	76.8	98.5	88.5
平成19年	100.9	100.9	114.3	106.4	97.1	102.4	88.2	99.5	157.2	74.9	104.3	75.4	93.8	87.7
平成20年	99.3	99.3	104.1	102.7	98.8	100.4	86.5	102.6	155.8	70.9	99.9	75.5	88.9	90.1
平成21年	80.9	80.9	67.0	74.5	83.6	72.5	45.6	94.3	150.5	48.3	61.9	43.6	75.5	85.9
平成22年	94.6	94.6	81.3	90.2	90.5	94.2	74.4	109.7	181.1	59.9	82.6	67.1	87.3	94.1
季節調整済指数														
平成18年Ⅰ期	100.5	100.5	108.0	100.7	94.3	100.9	101.8	96.8	122.7	103.0	97.2	83.1	96.8	96.3
Ⅱ期	99.3	99.3	109.9	101.0	94.8	98.6	108.4	90.9	117.7	101.3	96.6	76.6	97.0	91.6
Ⅲ期	99.0	99.0	110.8	101.3	91.9	101.0	106.9	95.5	109.4	101.7	99.3	85.0	97.5	84.3
Ⅳ期	101.0	101.0	112.7	103.6	93.3	103.4	111.2	95.3	133.6	95.5	103.9	63.1	102.2	82.3
平成19年Ⅰ期	98.8	98.8	113.8	105.5	93.4	98.5	88.0	93.9	126.8	75.8	102.7	79.7	100.8	86.3
Ⅱ期	97.6	97.6	113.2	104.8	96.7	97.9	84.8	94.3	168.7	72.8	95.8	76.4	93.0	85.3
Ⅲ期	103.1	103.1	114.0	107.4	100.4	106.0	92.1	110.1	164.9	75.2	104.6	73.1	91.5	90.1
Ⅳ期	104.3	104.3	116.8	108.5	97.7	107.0	86.4	99.4	170.3	76.6	113.4	73.3	90.5	89.5
平成20年Ⅰ期	106.0	106.1	108.2	106.9	100.0	114.0	96.1	96.6	164.3	80.1	124.8	80.5	85.4	88.2
Ⅱ期	102.6	102.7	109.8	106.7	102.0	107.2	87.5	104.0	162.2	76.3	114.4	76.9	89.6	88.7
Ⅲ期	100.1	100.1	107.8	107.4	98.1	100.2	83.4	108.6	144.4	70.0	101.4	77.9	91.4	93.1
Ⅳ期	88.1	88.1	90.0	89.5	94.0	80.6	78.5	103.0	149.4	57.5	60.8	67.0	88.6	89.6
平成21年Ⅰ期	73.1	73.1	63.2	57.3	83.0	59.8	50.3	88.8	127.0	34.0	38.7	49.5	77.6	81.0
Ⅱ期	79.2	79.2	65.4	72.3	81.5	70.0	47.9	102.5	134.9	42.2	57.0	43.6	73.2	82.3
Ⅲ期	82.9	82.9	70.9	80.9	85.7	74.9	40.6	95.6	154.2	52.3	69.5	39.5	76.2	88.6
Ⅳ期	88.3	88.4	68.3	87.9	84.4	85.1	44.2	93.2	182.8	64.6	82.2	42.2	75.9	91.3
平成22年Ⅰ期	92.5	92.6	80.8	94.8	88.5	88.7	58.1	103.9	152.5	71.4	87.1	51.2	81.1	93.4
Ⅱ期	94.7	94.7	81.8	92.6	90.4	94.3	72.1	108.2	168.5	62.6	89.4	65.9	88.6	95.4
Ⅲ期	95.9	95.9	79.4	87.3	90.1	96.8	84.2	111.8	190.6	54.7	81.7	70.6	90.0	92.3
Ⅳ期	94.9	95.0	83.8	87.7	92.5	96.2	80.2	116.4	203.9	55.3	73.4	78.2	89.4	95.3
季節調整済指数														
平成22年1月	93.4	93.5	81.5	95.6	85.4	89.5	60.0	104.7	139.7	76.8	91.0	45.2	79.8	93.2
2月	91.7	91.8	78.7	93.1	89.0	87.8	56.1	102.9	163.8	70.3	87.0	45.6	80.3	93.4
3月	92.4	92.5	82.2	95.8	91.2	88.7	58.2	104.0	153.9	67.0	83.4	62.9	83.3	93.7
4月	96.0	96.0	80.9	95.3	89.4	96.3	71.4	109.6	160.9	67.2	94.9	72.1	84.1	104.1
5月	94.9	94.9	82.3	93.0	92.3	93.3	66.6	107.9	173.7	62.1	87.7	60.5	88.1	92.8
6月	93.3	93.3	82.3	89.5	89.4	93.3	78.4	107.1	170.9	58.6	85.7	65.0	93.5	89.3
7月	95.3	95.4	80.7	87.6	88.9	96.2	85.4	114.2	172.0	56.3	83.1	68.1	90.2	93.2
8月	96.5	96.5	77.8	89.3	91.4	98.1	86.5	113.0	182.3	53.7	84.8	72.2	92.1	92.0
9月	95.8	95.9	79.6	85.0	90.0	96.0	80.7	108.3	217.4	54.1	77.3	71.5	87.6	91.6
10月	92.4	92.4	80.2	85.2	93.8	93.5	80.2	113.0	192.3	50.1	73.9	75.5	87.4	94.3
11月	95.4	95.5	82.0	88.6	92.0	95.9	81.2	115.1	203.5	55.6	73.7	81.7	89.5	96.0
12月	96.9	97.1	89.2	89.2	91.8	99.3	79.1	121.0	215.9	60.1	72.5	77.4	91.3	95.6

生産指数（季節調整済指数）

（平成17年＝100）

											鉱業	
プラスチック製品工業	パルプ・紙・紙加工工業	繊維工業	食料品・たばこ工業	その他工業	ゴム製品工業	皮革製品工業	家具工業	印刷業	木材・木製品工業	その他製品工業		
673.3	266.3	106.2	1145.4	655.6	271.6	13.7	78.2	89.8	81.1	121.2	25.0	ウェイト
106.8	88.3	116.4	107.6	103.1	94.9	114.9	100.3	100.9	111.6	118.0	97.4	原指数
103.9	96.3	106.3	104.8	94.7	91.8	104.5	81.1	95.1	103.7	102.2	98.3	平成15年
100.0	100.0	100.0	100.0	100.0	100.0	100.0	100.0	100.0	100.0	100.0	100.0	平成16年
103.6	103.4	103.4	104.7	95.7	98.2	85.4	75.9	103.5	104.2	92.8	102.4	平成17年
106.2	103.8	97.3	105.3	94.3	99.1	77.8	48.7	105.0	104.7	100.2	102.4	平成18年
105.6	104.6	86.0	103.4	92.3	96.9	49.7	39.7	112.1	96.9	102.8	87.1	平成19年
92.3	98.2	81.2	108.1	76.2	71.4	25.2	29.9	107.5	81.8	95.6	73.8	平成20年
102.0	96.4	80.0	106.2	85.5	85.8	18.4	42.0	159.5	77.1	71.3	73.9	平成21年
100.0	111.5	101.1	99.7	98.5	97.8	93.8	91.4	104.4	104.1	101.6	97.2	季節調整済指数
104.4	104.5	102.9	110.8	96.7	98.3	85.4	81.4	105.1	106.4	90.5	102.3	平成18年Ⅰ期
104.0	95.4	102.4	103.6	94.6	96.8	80.8	72.4	103.7	103.6	91.9	102.7	Ⅱ期
105.7	107.9	104.8	105.8	91.9	98.5	81.2	58.4	100.4	103.2	85.0	107.5	Ⅲ期
104.3	102.4	99.6	102.6	95.6	100.4	82.7	57.3	106.0	110.6	98.7	107.1	Ⅳ期
104.5	109.2	91.4	103.3	93.8	98.0	78.9	47.5	104.1	102.3	101.0	104.6	平成19年Ⅰ期
107.1	102.8	97.5	106.7	93.7	98.9	76.8	43.8	103.4	98.0	102.3	101.2	Ⅱ期
109.1	99.7	101.2	108.3	94.9	99.7	73.2	44.9	107.3	107.7	99.8	97.1	Ⅲ期
107.0	99.6	87.7	104.3	92.2	99.1	59.7	45.3	109.7	91.3	105.8	90.6	Ⅳ期
108.7	109.9	85.9	100.5	92.2	98.9	56.0	34.5	112.3	95.4	100.7	88.3	平成20年Ⅰ期
106.0	104.3	85.9	104.5	94.5	100.3	44.0	38.6	110.0	102.1	103.1	83.4	Ⅱ期
100.2	103.0	85.1	102.7	90.2	88.5	38.3	39.8	115.7	98.9	102.6	85.3	Ⅲ期
86.9	95.6	80.5	109.6	73.5	56.8	32.3	33.3	113.4	93.6	98.7	80.8	Ⅳ期
92.0	98.6	77.0	109.1	74.2	67.3	26.1	28.6	105.9	83.7	94.4	75.8	平成21年Ⅰ期
94.0	96.3	81.5	107.0	79.0	78.1	24.7	28.9	106.9	76.7	97.4	70.1	Ⅱ期
96.7	98.1	86.9	104.8	79.3	83.4	18.0	28.4	106.3	73.7	95.4	69.3	Ⅲ期
99.6	96.4	78.8	115.2	84.3	89.3	18.1	30.7	136.5	69.8	89.1	69.6	Ⅳ期
101.8	103.9	79.6	106.3	83.2	86.5	18.5	47.4	147.5	72.0	64.9	71.6	平成22年Ⅰ期
102.5	90.0	82.0	111.0	85.9	83.2	18.3	43.0	162.1	85.5	67.2	77.3	Ⅱ期
104.3	91.8	80.2	92.1	88.5	85.3	18.9	47.7	190.2	79.5	63.2	76.9	Ⅲ期
99.1	95.0	79.6	115.5	82.1	87.4	18.5	25.5	123.3	72.8	89.2	71.5	季節調整済指数
99.9	95.3	77.5	115.3	83.6	88.7	17.1	33.6	134.6	70.4	87.0	66.9	平成22年1月
99.9	99.0	79.3	114.8	87.2	91.7	18.8	33.0	151.5	66.2	91.0	70.3	2月
100.1	106.7	79.6	106.7	82.9	88.8	18.5	49.9	146.1	65.2	59.6	71.4	3月
104.4	120.1	79.7	106.4	83.5	85.5	18.0	46.1	148.5	69.3	70.6	69.2	4月
100.9	85.0	79.6	105.8	83.2	85.2	19.0	46.3	147.8	81.5	64.6	74.1	5月
101.8	86.5	81.9	108.1	83.9	83.5	17.4	44.0	148.2	84.1	68.0	77.0	6月
102.3	90.6	82.3	110.0	88.2	85.1	18.9	42.9	162.0	89.7	67.8	77.0	7月
103.5	93.0	81.8	115.0	85.6	80.9	18.5	42.1	176.1	82.7	65.8	77.9	8月
100.4	90.6	80.4	86.4	86.6	81.1	18.4	46.2	197.1	79.4	62.2	76.8	9月
105.7	93.5	80.2	94.2	87.6	84.4	19.4	47.2	187.2	79.6	63.5	77.2	10月
106.9	91.4	80.0	95.7	91.2	90.3	18.8	49.6	186.3	79.5	64.0	76.7	11月
												12月

## 2 業種分類別

	鉱工業 総合	製造工業											窯業・土 石製品 工業
		鉄鋼業	非鉄金 属工業	金属製 品工業	機械工 業	一般機 械工業	電気機 械工業	情報通 信機械 工業	電子部 品・デバ イス工業	輸送機 械工業	精密機 械工業		
ウェイト	10000.0	9981.9	268.2	476.6	518.1	5161.1	810.8	743.2	911.6	441.1	1985.2	269.2	182.4
原指数													
平成15年	90.8	90.8	83.7	103.4	100.6	81.2	69.8	94.1	70.5	76.9	86.0	87.2	106.9
平成16年	93.3	93.3	97.4	104.2	98.2	87.0	89.0	94.2	80.7	91.5	86.2	80.9	102.2
平成17年	100.0	100.0	100.0	100.0	100.0	100.0	100.0	100.0	100.0	100.0	100.0	100.0	100.0
平成18年	100.9	100.9	110.5	101.1	95.4	99.5	105.2	93.6	110.5	103.3	97.8	67.3	98.8
平成19年	100.9	100.9	112.2	105.4	93.4	101.0	83.1	90.4	138.9	76.9	103.9	74.2	92.9
平成20年	99.7	99.8	103.8	103.9	94.9	101.1	81.5	88.4	142.5	72.0	99.0	118.2	88.0
平成21年	82.4	82.4	67.0	78.4	70.3	76.4	43.8	81.8	146.7	53.7	62.7	59.5	77.9
平成22年	99.8	99.8	80.6	91.5	74.9	105.7	70.1	95.9	219.0	66.5	83.0	88.2	85.8
季節調整済指数													
平成18年Ⅰ期	101.2	101.3	107.6	101.2	99.2	98.7	106.7	94.9	107.1	105.3	95.6	71.2	97.1
Ⅱ期	100.7	100.7	110.2	99.6	95.7	97.4	109.0	89.1	114.5	102.7	94.5	69.9	98.5
Ⅲ期	99.8	99.8	112.3	101.0	95.0	99.2	104.1	97.5	97.7	104.7	97.3	77.3	97.5
Ⅳ期	102.4	102.4	112.6	103.6	92.2	102.4	105.7	91.9	124.3	97.5	102.7	52.0	101.7
平成19年Ⅰ期	99.2	99.2	112.7	104.9	90.4	97.4	84.0	89.7	115.2	79.4	102.0	89.5	100.2
Ⅱ期	97.7	97.7	110.7	103.7	93.7	96.5	79.3	85.2	154.7	74.1	94.2	76.3	94.2
Ⅲ期	102.2	102.3	112.1	105.6	95.9	103.7	85.9	98.3	142.5	76.3	104.4	70.1	89.7
Ⅳ期	104.6	104.6	113.2	107.6	93.5	106.4	81.6	86.9	148.6	78.4	114.3	63.5	88.3
平成20年Ⅰ期	109.0	109.0	113.0	106.5	94.6	116.6	92.7	84.5	155.4	79.7	125.0	140.0	85.3
Ⅱ期	103.1	103.1	107.0	108.2	99.1	108.4	83.5	88.7	149.3	78.2	114.6	124.4	90.1
Ⅲ期	100.2	100.3	106.7	107.3	94.1	101.4	72.8	93.6	139.5	73.5	100.6	109.2	89.6
Ⅳ期	86.4	86.4	87.4	91.9	90.8	78.2	77.6	85.0	125.2	56.8	57.6	97.0	86.2
平成21年Ⅰ期	74.5	74.5	66.2	64.9	69.5	62.9	53.8	79.5	134.4	37.1	37.1	67.7	78.7
Ⅱ期	78.9	79.0	67.2	74.7	70.6	71.0	44.3	84.5	127.6	48.5	59.5	52.6	76.0
Ⅲ期	84.8	84.8	69.8	83.7	71.0	79.4	38.3	83.4	146.6	59.3	70.6	51.4	79.7
Ⅳ期	90.7	90.8	66.0	89.9	70.2	91.3	38.5	80.9	171.8	68.7	84.3	65.6	78.4
平成22年Ⅰ期	94.3	94.3	78.2	96.7	75.6	93.7	54.1	86.5	172.3	75.9	87.0	64.7	81.9
Ⅱ期	97.3	97.4	81.5	92.5	75.1	103.1	68.5	91.5	194.0	67.2	89.3	80.9	87.4
Ⅲ期	102.6	102.7	81.6	88.9	75.1	108.4	79.5	99.3	222.9	62.3	82.8	93.4	87.7
Ⅳ期	103.9	103.9	82.2	88.4	74.4	116.6	75.2	106.1	280.2	63.9	74.7	114.0	86.3
季節調整済指数													
平成22年1月	95.6	95.6	79.3	95.5	75.5	96.3	55.0	84.7	168.0	78.1	91.0	61.9	82.3
2月	94.1	94.1	78.2	97.8	73.7	93.9	52.0	86.3	177.5	76.1	86.2	58.5	81.2
3月	93.2	93.2	77.2	96.8	77.5	91.0	55.2	88.5	171.4	73.5	83.8	73.7	82.3
4月	98.1	98.2	81.9	94.7	76.5	105.8	67.0	91.5	181.7	70.8	96.4	79.8	84.5
5月	97.0	97.1	80.4	92.6	74.8	102.4	64.2	89.9	209.1	64.4	86.4	80.4	88.3
6月	96.7	96.8	82.3	90.3	74.1	101.0	74.2	93.0	191.1	66.4	85.0	82.6	89.4
7月	100.6	100.7	80.5	89.3	75.5	104.9	84.3	101.2	199.3	63.1	82.5	89.0	88.7
8月	103.0	103.0	81.6	88.1	74.2	111.3	75.9	100.2	228.0	61.2	88.5	97.7	89.0
9月	104.2	104.3	82.6	89.2	75.5	109.1	78.2	96.4	241.4	62.7	77.5	93.4	85.3
10月	100.7	100.8	78.5	87.4	76.0	116.0	74.2	104.1	295.9	56.5	74.7	103.6	85.2
11月	105.2	105.2	83.0	88.0	74.4	116.9	78.8	105.0	289.3	64.0	70.5	115.2	87.0
12月	105.7	105.8	85.1	89.8	72.8	116.9	72.5	109.2	255.3	71.2	78.9	123.1	86.8

# 出荷指数（季節調整済指数）

（平成17年＝100）

化学工業	プラスチック製品工業	パルプ・紙・紙加工工業	繊維工業	食料品・たばこ工業	その他工業	ゴム製品工業	皮革製品工業	家具工業	印刷業	木材・木製品工業	その他製品工業	鉱業	
689.7	597.1	222.4	91.8	1247.7	526.8	201.2	11.3	71.0	66.6	72.5	104.2	18.1	ウェイト
93.2	104.3	95.5	109.7	106.4	101.5	93.6	116.6	99.3	100.9	111.5	109.9	97.3	原指数
94.6	104.1	96.9	102.7	103.6	94.3	92.0	107.0	82.3	95.1	102.8	99.0	96.7	平成15年
100.0	100.0	100.0	100.0	100.0	100.0	100.0	100.0	100.0	100.0	100.0	100.0	100.0	平成16年
102.4	102.4	103.5	100.6	106.8	97.8	99.2	87.3	76.3	103.5	104.3	102.8	101.4	平成17年
94.0	103.0	103.5	92.8	105.6	96.0	99.7	80.5	47.7	105.0	106.9	110.2	99.1	平成18年
93.7	102.7	103.2	82.8	100.8	93.0	95.3	57.2	39.0	112.1	98.8	113.0	86.0	平成19年
94.6	89.0	97.0	79.6	106.9	78.6	73.3	33.5	30.7	107.5	81.4	105.8	72.6	平成20年
97.9	97.6	91.3	75.9	106.4	85.5	86.0	18.6	41.1	159.5	80.0	78.4	71.5	平成21年
105.5	100.8	106.6	99.0	103.5	100.4	98.3	94.8	89.3	104.4	109.3	110.3	96.8	季節調整済指数
107.1	103.0	102.3	100.3	114.4	97.6	97.2	84.5	84.4	105.1	106.0	98.3	100.8	平成18年Ⅰ期
99.8	103.4	99.3	99.5	102.8	95.9	96.9	85.3	71.5	103.7	103.6	102.3	102.8	Ⅱ期
97.5	102.7	106.4	101.0	108.4	96.5	103.3	82.8	59.0	100.4	100.3	98.3	105.2	Ⅲ期
94.2	99.1	105.5	94.9	103.9	96.7	100.4	86.0	57.3	106.0	113.3	107.0	102.4	Ⅳ期
91.2	100.6	108.6	89.5	104.1	97.0	99.4	84.0	46.1	104.1	107.6	115.6	102.1	平成19年Ⅰ期
93.6	105.9	100.8	92.6	106.8	92.9	92.4	79.5	43.2	103.4	101.8	115.0	99.5	Ⅱ期
97.5	106.1	100.2	94.9	107.2	98.0	105.8	72.4	43.0	107.3	105.0	105.0	93.2	Ⅲ期
96.8	105.1	100.6	83.7	102.2	93.1	98.8	67.2	42.1	109.7	95.8	111.3	88.1	Ⅳ期
92.9	106.3	103.0	82.1	98.1	92.8	93.2	63.5	35.9	112.3	97.1	115.6	87.4	平成20年Ⅰ期
91.1	102.2	104.1	81.5	99.8	98.5	104.9	51.1	38.4	110.0	106.9	115.0	84.2	Ⅱ期
93.1	96.6	104.3	84.3	101.7	87.9	84.7	46.5	38.3	115.7	94.4	110.9	83.7	Ⅲ期
90.5	85.2	96.3	80.5	108.4	78.0	62.7	41.4	33.1	113.4	93.3	110.0	81.4	Ⅳ期
90.8	89.2	97.6	78.2	108.2	75.2	64.9	36.3	27.8	105.9	79.5	105.7	73.3	平成21年Ⅰ期
97.6	90.0	96.7	80.5	106.7	80.8	79.5	33.9	31.3	106.9	77.8	107.1	69.2	Ⅱ期
99.3	92.1	97.3	81.5	102.9	81.1	84.7	20.0	29.8	106.3	75.1	103.9	67.0	Ⅲ期
96.3	94.6	92.0	74.2	113.0	86.3	89.9	17.3	34.2	136.5	73.0	100.0	68.9	Ⅳ期
93.8	96.7	96.0	75.2	104.7	82.8	86.8	21.5	45.9	147.5	73.7	71.8	70.4	平成22年Ⅰ期
100.9	97.6	86.0	79.2	118.9	84.8	85.2	15.8	42.2	162.1	87.4	69.3	74.4	Ⅱ期
98.9	101.4	90.5	76.2	87.7	87.7	83.2	20.9	42.9	190.2	83.4	71.8	72.6	Ⅲ期
98.5	93.2	93.1	73.1	118.6	87.0	89.3	20.6	28.1	123.3	74.6	110.1	69.7	Ⅳ期
96.2	96.1	91.4	75.0	112.0	83.2	87.8	12.9	35.7	134.6	74.3	90.0	68.8	季節調整済指数
94.1	94.4	91.5	74.5	108.3	88.8	92.7	18.4	38.7	151.5	70.0	100.0	68.3	平成22年1月
110.3	95.9	98.0	74.8	105.0	82.5	88.3	21.7	50.7	146.1	65.2	70.8	68.6	2月
84.8	98.0	95.7	75.1	103.9	83.7	89.5	21.3	44.1	148.5	74.0	71.0	69.7	3月
86.2	96.3	94.3	75.6	105.3	82.3	82.5	21.5	42.9	147.8	82.0	73.5	72.8	4月
108.7	97.9	104.1	77.5	109.1	83.7	87.6	16.9	41.1	148.2	83.4	70.6	75.9	5月
95.6	97.1	81.1	82.9	110.7	86.1	86.3	12.9	42.8	162.0	90.6	69.9	74.0	6月
98.4	97.7	72.8	77.3	137.0	84.7	81.7	17.5	42.6	176.1	88.2	67.5	73.3	7月
95.4	98.2	86.5	76.2	74.9	88.2	83.3	18.8	44.7	197.1	83.8	72.8	73.6	8月
97.7	102.1	93.5	76.9	93.0	85.5	80.4	20.9	41.3	187.2	83.8	68.3	72.5	9月
103.6	103.8	91.6	75.4	95.3	89.3	85.9	22.9	42.7	186.3	82.5	74.4	71.6	10月
													11月
													12月

### 3 業種分類別

	鉱工業 総合	製造工業											窯業・土 石製品 工業
		鉄鋼業	非鉄金 属工業	金属製 品工業	機械工 業	一般機 械工業	電気機 械工業	情報通 信機械 工業	電子部 品・デバ イス工業	輸送機 械工業	精密機 械工業		
ウェイト	10000.0	9960.3	486.2	663.2	703.8	4135.6	656.9	1020.1	642.9	277.3	1455.7	82.7	340.4
原指数													
平成15年	87.3	87.2	97.3	91.2	123.1	78.6	104.6	102.2	52.0	67.7	62.9	98.0	99.7
平成16年	90.5	90.5	100.4	90.0	99.9	90.7	109.7	109.9	95.2	89.6	66.7	95.7	89.9
平成17年	100.0	100.0	100.0	100.0	100.0	100.0	100.0	100.0	100.0	100.0	100.0	100.0	100.0
平成18年	105.2	105.3	94.8	98.4	89.4	114.8	110.3	105.0	142.1	97.7	113.6	139.5	102.7
平成19年	106.3	106.4	120.2	96.7	84.7	115.1	93.7	108.8	110.0	67.5	139.6	133.3	109.4
平成20年	112.5	112.5	102.3	100.4	93.2	134.6	63.6	91.6	180.1	67.7	190.4	117.8	97.0
平成21年	104.4	104.5	101.9	93.5	101.8	117.8	65.3	92.6	137.7	91.1	157.2	85.8	87.1
平成22年	96.7	96.7	98.1	42.8	91.7	95.9	62.9	86.2	150.2	142.8	86.2	71.4	77.1
季節調整済指数													
平成18年Ⅰ期	103.6	103.6	96.3	99.7	94.9	108.2	108.0	103.5	136.9	104.2	102.1	116.4	102.4
Ⅱ期	106.6	106.7	92.4	96.8	93.4	116.0	104.8	111.1	136.1	102.5	117.8	133.2	101.0
Ⅲ期	105.8	105.9	90.0	100.5	83.2	118.9	110.3	100.1	151.6	93.6	121.7	141.6	102.3
Ⅳ期	104.5	104.7	100.4	96.8	85.2	116.7	119.5	103.2	143.2	90.8	114.1	163.7	105.2
平成19年Ⅰ期	99.6	99.7	109.0	95.6	86.6	103.0	95.1	100.1	111.1	70.2	111.6	142.8	110.0
Ⅱ期	103.1	103.1	110.4	96.3	84.2	107.9	103.9	103.1	82.8	69.2	130.3	110.4	110.0
Ⅲ期	110.0	110.1	121.9	96.9	85.7	121.7	94.3	117.2	108.2	72.2	151.3	112.4	103.7
Ⅳ期	112.8	112.8	138.8	98.0	82.0	128.9	78.9	118.3	134.5	58.2	165.0	162.3	114.1
平成20年Ⅰ期	108.9	109.0	97.1	99.3	94.0	126.3	71.5	101.7	141.3	61.7	179.4	147.6	98.1
Ⅱ期	110.7	110.7	98.8	97.0	95.4	131.0	65.2	90.9	181.1	63.6	187.9	135.9	91.9
Ⅲ期	108.0	108.0	100.9	100.1	89.3	126.2	53.7	80.1	150.7	65.7	185.4	107.3	97.1
Ⅳ期	122.0	122.1	111.2	105.1	94.2	154.7	66.4	93.5	236.5	79.3	209.6	83.9	100.8
平成21年Ⅰ期	112.9	112.9	107.8	96.8	96.8	133.4	62.7	84.7	171.6	94.8	200.0	89.3	97.3
Ⅱ期	105.9	106.0	105.7	94.3	99.2	120.8	61.7	98.2	109.1	82.7	174.8	93.4	92.7
Ⅲ期	102.3	102.3	101.5	93.1	107.5	112.8	68.7	95.8	116.8	84.7	147.1	89.6	83.7
Ⅳ期	96.6	96.6	93.4	89.7	104.7	104.1	68.3	89.7	148.4	102.8	111.6	72.6	75.3
平成22年Ⅰ期	96.5	96.5	103.9	42.0	96.1	98.3	59.5	90.1	154.4	123.1	92.9	66.8	77.0
Ⅱ期	99.8	99.8	104.0	46.0	94.9	92.5	54.6	93.1	138.3	138.8	79.0	69.9	76.0
Ⅲ期	100.9	100.8	96.2	42.4	88.5	102.8	61.2	80.7	206.9	151.1	86.3	71.7	76.7
Ⅳ期	89.2	89.2	89.2	40.6	86.4	89.9	76.7	76.9	112.9	158.1	83.3	76.7	78.7
季節調整済指数													
平成22年1月	95.1	95.1	105.1	41.6	92.6	100.2	61.1	90.5	172.4	124.1	92.7	66.3	76.0
2月	97.9	97.9	102.4	39.7	98.6	105.0	56.9	89.3	173.3	126.7	102.9	67.0	76.3
3月	96.6	96.5	104.2	44.7	97.1	89.8	60.6	90.4	117.4	118.5	83.2	67.0	78.7
4月	96.8	96.9	103.6	46.6	94.3	90.3	55.5	92.1	138.0	130.5	79.6	72.2	77.0
5月	100.5	100.5	107.4	46.1	97.3	91.8	52.1	95.8	118.8	139.6	78.2	69.6	74.7
6月	102.1	102.1	101.1	45.4	93.1	95.3	56.3	91.3	158.0	146.3	79.1	68.0	76.2
7月	103.8	103.6	100.8	44.0	89.0	100.8	57.2	85.6	183.8	148.9	94.7	70.0	76.7
8月	101.0	100.9	96.2	43.2	91.2	98.3	63.7	73.7	193.5	148.1	80.3	71.2	76.8
9月	98.0	97.9	91.6	40.1	85.2	109.2	62.7	82.7	243.5	156.4	83.8	74.0	76.6
10月	89.1	89.2	92.2	38.0	92.9	84.7	71.6	72.9	99.6	160.8	81.9	77.4	76.5
11月	92.4	92.4	86.7	39.0	84.3	97.2	85.0	79.8	88.4	159.0	113.3	75.1	78.0
12月	86.0	86.0	88.7	44.9	81.9	87.8	73.5	78.0	150.7	154.5	54.7	77.6	81.5

在庫指数（季節調整済指数）

（平成17年＝100）

													鉱業	
化学工業	プラスチック製品工業	パルプ・紙・紙加工工業	繊維工業	食料品・たばこ工業	その他工業	ゴム製品工業	皮革製品工業	家具工業	印刷業	木材・木製品工業	その他製品工業			
935.0	793.1	67.6	183.1	752.6	899.7	372.8	47.1	93.2	0.0	162.9	223.7	39.7	ウェイト	
														原指数
71.2	95.8	99.1	75.5	67.3	113.5	123.7	110.0	114.3	-	83.4	118.7	111.0	平成15年	
73.5	97.6	114.2	88.9	75.4	99.9	83.5	111.5	113.9	-	87.9	127.6	103.3	平成16年	
100.0	100.0	100.0	100.0	100.0	100.0	100.0	100.0	100.0	-	100.0	100.0	100.0	平成17年	
96.8	97.3	121.7	113.7	99.7	102.9	113.4	93.5	107.1	-	86.0	97.9	80.1	平成18年	
105.9	96.7	108.1	114.2	99.9	94.5	101.7	83.4	124.8	-	78.4	83.9	95.2	平成19年	
93.3	93.5	124.8	118.1	92.7	97.1	106.5	65.5	187.5	-	58.0	79.0	104.9	平成20年	
90.8	81.4	139.5	82.5	115.9	88.3	98.2	48.6	188.6	-	60.3	58.8	91.3	平成21年	
87.6	80.7	180.5	84.1	218.6	68.2	73.2	9.5	142.9	-	43.3	59.2	99.9	平成22年	
														季節調整済指数
106.3	97.3	154.5	101.1	99.1	103.5	109.9	98.1	114.6	-	84.4	103.0	86.8	平成18年Ⅰ期	
96.6	100.8	117.5	113.0	98.9	105.3	117.2	95.1	105.8	-	84.2	102.8	82.2	Ⅱ期	
87.4	95.2	93.7	120.4	102.4	106.3	117.9	92.3	108.1	-	86.2	101.6	75.9	Ⅲ期	
97.2	95.9	119.0	121.1	96.2	96.2	107.6	88.5	101.2	-	88.9	84.7	75.4	Ⅳ期	
104.5	95.8	104.7	114.4	92.5	92.6	100.0	88.5	98.1	-	90.7	80.8	84.1	平成19年Ⅰ期	
106.3	96.5	135.1	114.3	95.4	93.8	95.9	85.1	122.8	-	81.1	88.5	96.3	Ⅱ期	
107.7	97.4	112.0	113.6	103.0	98.6	113.0	79.0	132.5	-	72.7	81.7	95.7	Ⅲ期	
105.0	97.0	83.2	114.3	109.3	92.8	95.9	81.5	147.9	-	69.7	84.6	104.9	Ⅳ期	
94.7	95.9	106.1	112.2	89.4	98.2	96.8	71.6	186.4	-	65.7	93.7	106.4	平成20年Ⅰ期	
89.1	93.6	136.3	118.1	87.0	98.4	102.7	64.1	183.9	-	61.8	85.9	105.6	Ⅱ期	
91.8	92.5	140.3	123.2	94.8	93.5	108.7	60.7	185.3	-	52.4	67.2	104.8	Ⅲ期	
97.7	92.0	117.6	119.1	101.1	98.5	117.2	66.2	195.4	-	52.1	69.4	102.9	Ⅳ期	
97.9	84.8	144.0	89.9	109.3	95.3	112.0	61.7	196.5	-	56.3	62.2	100.0	平成21年Ⅰ期	
91.4	81.2	143.9	82.7	115.4	88.9	96.5	59.6	197.3	-	62.3	54.6	88.1	Ⅱ期	
90.1	80.6	131.2	77.4	113.7	90.2	101.2	57.1	202.9	-	62.6	53.9	88.1	Ⅲ期	
83.8	79.1	137.9	79.5	124.2	78.3	82.2	15.2	158.4	-	60.0	64.4	88.9	Ⅳ期	
87.0	81.1	158.1	84.7	191.6	68.8	75.5	13.5	122.9	-	53.1	58.5	90.3	平成22年Ⅰ期	
94.3	80.1	185.5	88.2	250.1	68.4	78.0	8.7	123.4	-	46.1	57.7	97.4	Ⅱ期	
85.3	79.9	170.1	83.2	232.5	69.3	72.5	7.6	149.2	-	41.9	64.8	101.1	Ⅲ期	
83.6	81.6	212.6	80.3	180.6	66.1	67.4	8.2	174.5	-	31.9	56.1	110.7	Ⅳ期	
														季節調整済指数
84.0	80.4	154.5	82.4	166.0	68.7	73.2	13.8	135.5	-	56.0	56.6	89.8	平成22年1月	
87.3	80.7	154.3	84.2	188.9	69.8	75.1	13.9	129.1	-	52.8	60.1	89.6	2月	
89.7	82.2	165.4	87.5	219.8	67.8	78.1	12.7	104.0	-	50.5	58.8	91.6	3月	
83.5	80.8	170.0	89.2	229.8	66.8	79.2	10.0	106.2	-	48.9	52.5	94.3	4月	
95.1	80.2	210.8	87.7	260.9	68.3	78.0	8.4	121.5	-	45.2	60.2	98.6	5月	
104.4	79.3	175.7	87.6	259.7	70.2	76.8	7.8	142.5	-	44.3	60.4	99.3	6月	
86.7	77.9	135.6	87.0	253.9	69.7	73.7	7.3	153.4	-	44.5	61.1	97.9	7月	
82.4	80.2	166.3	80.7	265.0	69.6	71.9	7.8	150.6	-	43.1	66.2	100.7	8月	
86.7	81.5	208.4	81.9	178.7	68.6	71.8	7.7	143.5	-	38.2	67.1	104.8	9月	
85.8	82.5	219.9	80.5	211.2	63.1	66.6	8.2	148.1	-	34.6	57.4	105.8	10月	
85.8	82.6	205.8	79.4	167.5	65.2	65.7	8.6	170.2	-	31.9	57.6	110.8	11月	
79.3	79.6	212.2	81.1	163.0	69.9	70.0	7.9	205.2	-	29.1	53.2	115.4	12月	



4 業種分類別

	鉱工業 総合	製造工業											窯業・土 石製品 工業
		鉄鋼業	非鉄金 属工業	金属製 品工業	機械工 業	一般機 械工業	電気機 械工業	情報通 信機械 工業	電子部 品・デバ イス工業	輸送機 械工業	精密機 械工業		
ウェイト	10000.0	9960.3	486.2	663.2	703.8	4135.6	656.9	1020.1	642.9	277.3	1455.7	82.7	340.4
原指数													
平成15年	95.6	95.5	106.8	84.9	115.4	100.6	107.1	97.0	107.7	87.5	98.7	119.7	88.2
平成16年	95.3	95.2	100.6	83.8	97.6	103.3	110.6	113.9	138.6	96.9	78.1	106.8	92.2
平成17年	100.0	100.0	100.0	100.0	100.0	100.0	100.0	100.0	100.0	100.0	100.0	100.0	100.0
平成18年	101.2	101.2	91.1	98.8	91.1	104.9	87.6	97.1	132.7	97.7	102.9	182.7	112.6
平成19年	106.7	106.7	114.9	91.9	94.9	109.9	107.4	113.3	74.3	133.3	117.1	161.8	136.9
平成20年	121.2	121.2	149.0	98.4	108.6	139.7	90.4	78.4	143.0	192.3	196.3	89.9	118.0
平成21年	215.1	215.4	164.9	118.0	161.3	346.1	113.2	80.0	99.0	283.4	769.8	153.4	114.4
平成22年	126.7	126.6	146.9	44.2	129.5	143.5	86.6	59.5	69.8	608.6	176.4	64.3	91.7
季節調整済指数													
平成18年Ⅰ期	101.6	101.6	93.3	99.6	94.4	104.9	90.2	105.9	153.2	101.4	96.1	150.3	103.9
Ⅱ期	101.8	101.9	87.7	97.4	97.7	105.2	72.5	103.9	124.1	105.1	104.5	164.6	105.9
Ⅲ期	103.3	103.4	88.6	103.1	82.7	110.2	104.3	83.5	138.3	92.1	116.3	162.3	119.0
Ⅳ期	98.2	98.3	95.2	94.9	88.7	100.7	91.2	93.3	110.6	92.7	93.7	253.7	121.2
平成19年Ⅰ期	99.7	99.8	106.6	91.2	98.6	97.4	102.4	104.0	86.8	117.8	98.6	103.2	126.5
Ⅱ期	106.9	107.0	105.5	92.1	91.3	109.8	121.2	112.6	53.4	142.4	113.6	114.8	128.1
Ⅲ期	110.9	110.9	117.0	92.0	94.3	119.4	106.7	125.0	72.7	153.8	133.6	158.2	135.4
Ⅳ期	110.7	110.7	131.3	92.0	95.0	118.2	98.3	118.0	88.4	121.2	125.0	263.0	159.2
平成20年Ⅰ期	106.2	106.2	91.1	93.3	115.4	112.3	84.3	106.8	97.5	134.7	130.8	100.2	131.1
Ⅱ期	109.4	109.4	106.0	89.7	105.6	117.4	75.8	69.5	114.9	145.1	156.9	120.2	110.1
Ⅲ期	110.5	110.5	110.9	95.5	100.6	124.3	120.2	54.8	121.1	190.0	167.1	91.6	114.4
Ⅳ期	158.7	158.9	279.8	113.6	109.2	207.9	79.9	71.7	213.8	311.4	334.4	60.1	118.2
平成21年Ⅰ期	229.5	229.9	155.3	137.6	161.8	371.4	101.8	73.7	108.7	452.7	872.6	117.3	140.3
Ⅱ期	235.5	235.9	172.0	122.5	163.6	378.2	116.8	84.7	86.2	204.9	813.5	206.3	126.2
Ⅲ期	235.0	235.5	169.0	109.9	164.5	412.6	128.7	84.6	97.5	190.0	922.1	180.3	99.1
Ⅳ期	152.1	152.2	163.3	100.4	158.5	199.9	103.7	78.7	93.1	239.7	395.2	113.8	94.2
平成22年Ⅰ期	119.1	119.1	174.6	39.9	124.3	131.1	96.9	71.0	79.7	343.6	162.1	83.3	97.3
Ⅱ期	117.0	117.0	158.8	47.2	129.7	117.0	70.9	73.4	66.2	710.7	105.2	65.4	88.5
Ⅲ期	118.8	118.7	135.6	46.0	130.6	131.1	71.6	46.0	79.1	666.7	142.0	52.0	90.9
Ⅳ期	149.6	149.6	123.6	43.4	134.6	193.9	105.5	39.3	58.6	777.9	285.4	58.0	90.5
季節調整済指数													
平成22年1月	121.5	121.5	181.0	40.4	119.2	142.0	97.3	77.7	96.4	292.5	197.2	92.0	103.5
2月	119.0	119.0	166.9	37.9	133.9	132.7	90.8	69.9	86.1	353.0	160.1	83.1	95.6
3月	116.8	116.8	176.0	41.5	119.9	118.5	102.7	65.5	56.7	385.3	128.9	74.8	92.9
4月	111.7	111.6	160.4	45.2	122.4	116.8	71.6	74.4	79.9	587.3	111.0	72.9	91.0
5月	115.8	115.7	166.0	48.0	136.4	109.5	67.9	82.2	43.8	854.0	91.1	61.1	87.7
6月	123.6	123.6	150.1	48.3	130.2	124.7	73.3	63.5	75.0	690.9	113.5	62.2	86.9
7月	125.2	125.3	153.9	48.1	127.0	134.7	68.0	54.9	89.3	670.0	147.2	49.6	93.7
8月	110.9	110.7	140.3	46.5	137.2	108.5	71.3	38.2	84.0	626.8	105.4	52.0	88.0
9月	120.4	120.2	112.5	43.3	127.7	150.0	75.6	45.0	64.0	703.4	173.5	54.3	90.9
10月	177.5	177.7	119.8	42.6	141.5	226.4	103.7	33.1	47.2	789.3	415.4	53.6	92.4
11月	151.2	151.2	117.7	43.3	131.3	201.3	112.3	41.3	30.2	853.7	322.1	56.1	88.1
12月	120.1	119.9	133.2	44.2	131.1	153.9	100.4	43.6	98.3	690.6	118.6	64.3	91.0

在庫率指数（季節調整済指数）

（平成17年＝100）

													鉱業	
化学工業	プラスチック製品工業	パルプ・紙・紙加工品工業	繊維工業	食料品・たばこ工業	その他工業	ゴム製品工業	皮革製品工業	家具工業	印刷業	木材・木製品工業	その他製品工業	鉱業		
935.0	793.1	67.6	183.1	752.6	899.7	372.8	47.1	93.2	0.0	162.9	223.7	39.7	ウェイト	
77.2	95.3	103.9	69.6	67.1	108.9	130.2	93.7	118.5	-	73.5	98.6	115.0	原指数	
78.0	94.2	121.8	85.2	75.2	98.1	88.5	106.1	116.4	-	84.5	114.8	108.4	平成15年	
100.0	100.0	100.0	100.0	100.0	100.0	100.0	100.0	100.0	-	100.0	100.0	100.0	平成16年	
96.9	94.9	118.2	114.1	95.7	106.1	115.6	110.0	121.5	-	81.6	100.9	80.4	平成17年	
117.1	97.1	104.8	125.5	93.8	100.6	106.5	105.6	166.3	-	71.4	83.7	97.0	平成18年	
102.2	95.3	121.9	130.4	94.2	111.7	117.0	117.1	266.6	-	57.8	76.3	122.5	平成19年	
94.6	100.6	145.2	103.8	108.6	138.2	148.7	146.4	393.2	-	74.2	59.1	127.0	平成20年	
88.5	88.3	199.8	120.6	223.9	97.7	87.7	59.1	312.7	-	55.4	63.8	142.0	平成21年	
101.7	95.9	141.0	100.4	91.9	103.7	111.4	105.1	119.6	-	77.8	97.5	90.3	季節調整済指数	
91.6	96.9	115.1	111.5	89.4	110.8	122.9	112.6	115.3	-	78.4	116.1	81.3	平成18年Ⅰ期	
88.2	92.4	96.2	124.4	111.1	110.4	121.9	110.5	131.8	-	82.4	102.6	75.3	Ⅱ期	
106.9	94.4	116.8	120.4	86.6	98.4	104.0	111.1	120.2	-	88.0	85.7	74.2	Ⅲ期	
115.4	97.3	101.4	121.3	86.4	94.9	101.2	109.5	125.7	-	77.6	80.0	83.0	Ⅳ期	
121.9	97.0	117.9	127.6	92.8	99.4	100.8	98.8	170.2	-	74.2	85.9	94.5	平成19年Ⅰ期	
117.8	96.8	113.6	126.9	97.5	108.2	124.7	100.9	167.3	-	69.6	82.1	98.3	Ⅱ期	
114.2	97.5	85.9	126.4	99.9	99.7	94.5	114.9	202.7	-	64.1	87.9	113.7	Ⅲ期	
99.9	94.3	105.5	123.0	86.8	102.5	98.1	101.0	238.0	-	65.7	90.1	121.1	Ⅳ期	
100.9	92.2	127.3	130.2	90.6	116.1	116.8	100.5	276.5	-	62.5	82.1	121.4	平成20年Ⅰ期	
102.3	94.8	135.7	135.5	103.5	100.6	105.2	119.4	244.3	-	48.1	67.0	124.6	Ⅱ期	
105.8	100.0	118.6	133.5	98.4	128.5	153.9	149.6	303.2	-	55.3	68.3	122.9	Ⅲ期	
108.7	110.8	151.6	115.6	102.0	150.6	199.0	152.4	354.4	-	58.9	60.8	123.8	Ⅳ期	
99.6	100.7	140.5	105.0	102.2	144.9	155.8	174.2	409.3	-	78.1	55.6	122.2	平成21年Ⅰ期	
88.8	99.9	140.8	92.4	108.0	136.6	132.8	163.6	424.8	-	79.8	51.9	127.9	Ⅱ期	
81.0	90.1	148.9	101.7	123.9	118.0	103.0	105.5	362.7	-	80.5	66.9	133.8	Ⅲ期	
87.2	88.5	171.2	121.3	169.6	93.9	83.1	91.0	280.2	-	71.9	60.9	133.0	Ⅳ期	
102.6	87.8	188.2	121.6	230.1	95.9	94.1	46.2	233.4	-	63.8	64.3	141.4	平成22年Ⅰ期	
80.8	89.0	216.5	118.6	184.9	106.2	88.8	58.7	364.6	-	47.6	70.2	139.1	Ⅱ期	
82.3	87.9	242.0	121.5	278.1	90.5	84.7	46.5	308.7	-	37.9	59.5	155.0	Ⅲ期	
83.5	90.3	170.1	117.8	140.4	96.7	84.2	80.0	330.8	-	73.4	54.0	131.1	Ⅳ期	
87.7	87.2	165.4	120.2	169.2	94.9	82.6	122.7	270.0	-	70.9	69.3	134.0	季節調整済指数	
90.4	88.1	178.2	125.9	199.3	90.2	82.5	70.2	239.7	-	71.5	59.4	133.8	平成22年1月	
72.2	89.2	172.5	125.9	208.9	87.8	91.2	47.9	142.7	-	74.2	60.9	139.9	2月	
115.4	87.5	210.8	113.2	249.4	93.2	91.7	45.7	209.6	-	62.1	65.7	148.6	3月	
120.1	86.8	181.4	125.8	232.0	106.6	99.3	45.0	348.0	-	55.0	66.4	135.7	4月	
73.4	87.6	132.5	120.3	222.8	120.6	87.7	49.6	502.5	-	52.6	66.7	133.8	5月	
85.0	89.8	205.9	111.6	221.5	100.2	84.2	75.9	324.4	-	46.3	72.5	138.8	6月	
84.1	89.7	311.0	123.9	110.5	97.7	94.5	50.5	266.9	-	43.9	71.4	144.8	7月	
89.7	90.2	268.0	132.1	490.1	79.2	83.4	52.7	190.1	-	41.2	61.2	147.0	8月	
84.0	88.4	226.5	115.3	194.3	97.1	84.1	47.2	362.3	-	37.2	63.2	154.6	9月	
73.3	85.1	231.6	117.0	149.9	95.1	86.5	39.7	373.7	-	35.2	54.2	163.4	10月	
													11月	
													12月	

5 業種分類別

	鉱工業 総合	製造工業											
		鉄鋼業	非鉄金 属工業	金属製 品工業	機械工 業	一般機 械工業	電気機 械工業	情報通 信機械 工業	電子部 品・デバ イス工業	輸送機 械工業	精密機 械工業	窯業・土 石製品 工業	
ウェイト	10000.0	9975.0	257.6	311.8	534.3	4767.0	819.6	778.2	566.3	445.9	1852.1	304.9	239.1
原指数													
平成15年	91.0	90.9	75.2	97.1	98.0	83.0	70.5	97.8	81.8	79.6	83.4	83.8	106.3
平成16年	91.9	91.9	97.6	101.9	96.4	85.6	85.9	91.9	77.1	93.4	84.1	82.8	102.8
平成17年	100.0	100.0	100.0	100.0	100.0	100.0	100.0	100.0	100.0	100.0	100.0	100.0	100.0
平成18年	99.9	99.9	110.6	101.8	93.4	101.1	106.7	95.1	119.7	101.1	99.5	76.8	98.5
平成19年	100.9	100.9	114.3	106.4	97.1	102.4	88.2	99.5	157.2	74.9	104.3	75.4	93.8
平成20年	99.3	99.3	104.1	102.7	98.8	100.4	86.5	102.6	155.8	70.9	99.9	75.5	88.9
平成21年	80.9	80.9	67.0	74.5	83.6	72.5	45.6	94.3	150.5	48.3	61.9	43.6	75.5
平成22年	94.6	94.6	81.3	90.2	90.5	94.2	74.4	109.7	181.1	59.9	82.6	67.1	87.3
原指数													
平成18年Ⅰ期	99.2	99.2	104.3	99.2	90.6	102.7	101.7	101.2	125.4	97.4	102.3	77.5	95.4
Ⅱ期	99.5	99.5	110.2	103.1	95.8	95.8	109.1	95.2	110.4	103.6	87.7	71.9	97.3
Ⅲ期	98.4	98.5	109.6	98.5	94.1	101.2	109.8	93.7	109.8	107.9	98.3	88.7	94.1
Ⅳ期	102.6	102.6	118.2	106.4	93.1	104.8	106.2	90.2	133.3	95.6	109.7	69.1	107.2
平成19年Ⅰ期	97.3	97.3	108.7	103.0	89.4	99.8	89.5	97.2	132.8	69.5	107.0	73.8	98.4
Ⅱ期	97.6	97.6	113.6	107.0	97.8	95.0	85.2	98.2	160.3	74.5	86.9	71.5	93.4
Ⅲ期	102.2	102.2	112.1	103.8	102.9	105.3	95.3	107.5	163.7	78.8	102.2	76.3	87.8
Ⅳ期	106.5	106.5	122.8	111.9	98.2	109.5	82.7	94.9	172.1	76.9	121.0	80.0	95.6
平成20年Ⅰ期	105.4	105.4	104.2	105.4	95.9	116.2	96.1	97.9	170.4	74.4	132.6	78.4	83.4
Ⅱ期	101.7	101.7	111.1	108.9	103.6	103.2	88.2	106.2	160.9	78.1	102.1	72.4	89.6
Ⅲ期	99.9	99.9	106.3	104.9	101.4	100.6	86.4	110.0	138.8	74.4	100.8	81.0	88.1
Ⅳ期	90.1	90.1	94.7	91.7	94.3	81.6	75.5	96.3	152.9	56.6	64.1	70.1	94.6
平成21年Ⅰ期	70.1	70.1	58.1	53.4	77.0	58.7	48.2	86.1	128.1	29.8	39.6	45.8	74.2
Ⅱ期	78.3	78.3	65.1	73.0	82.5	67.3	46.5	104.6	134.8	41.7	50.8	40.8	71.9
Ⅲ期	84.0	84.0	72.2	81.3	89.7	76.5	43.6	98.5	145.7	56.9	71.0	41.9	73.4
Ⅳ期	91.0	91.1	72.3	90.2	85.1	87.4	44.2	87.9	193.4	64.8	86.2	45.7	82.3
平成22年Ⅰ期	88.3	88.4	73.9	87.0	82.2	85.4	56.1	99.6	147.3	62.9	84.8	49.0	76.7
Ⅱ期	94.1	94.1	82.4	94.0	91.0	91.7	73.4	114.1	159.3	61.4	82.2	60.8	87.2
Ⅲ期	98.3	98.3	82.2	89.7	95.0	100.1	90.8	117.4	179.6	59.0	86.9	74.2	89.0
Ⅳ期	97.6	97.6	86.4	89.9	93.6	99.5	77.4	107.8	238.1	56.4	76.3	84.5	96.4
原指数													
平成22年1月	79.4	79.5	70.5	82.4	72.1	75.0	48.0	77.6	128.5	62.3	78.9	36.8	70.5
2月	87.1	87.2	71.2	83.7	81.4	84.3	55.4	90.5	153.2	61.7	85.6	44.1	75.8
3月	98.5	98.5	80.1	95.0	93.1	96.8	64.9	130.6	160.3	64.6	90.0	66.1	83.7
4月	94.3	94.3	79.3	98.2	89.6	88.6	67.4	108.2	136.7	60.9	86.2	61.9	85.6
5月	88.2	88.2	80.8	87.5	88.1	84.2	64.5	112.6	153.6	59.9	70.6	54.6	79.1
6月	99.7	99.8	87.2	96.3	95.2	102.3	88.3	121.5	187.6	63.4	89.7	66.0	96.9
7月	101.4	101.5	84.3	96.3	99.5	103.4	97.9	129.5	164.1	59.4	92.7	68.4	91.4
8月	91.5	91.5	74.8	84.4	89.8	90.8	89.1	99.6	161.4	57.8	78.1	68.0	87.2
9月	101.9	101.9	87.6	88.3	95.8	106.1	85.3	123.0	213.2	59.7	90.0	86.2	88.5
10月	91.6	91.6	88.3	91.3	100.2	89.3	70.4	93.8	191.9	53.1	74.3	81.5	96.3
11月	100.9	100.9	85.8	92.9	91.9	105.1	76.6	114.7	254.0	56.4	82.8	87.5	93.9
12月	100.2	100.3	85.1	85.6	88.7	104.1	85.2	114.8	268.3	59.6	71.7	84.5	99.1

# 生産指数（原指数）

（平成17年=100）

化学工業	プラスチック製品工業	パルプ・紙・紙加工工業	繊維工業	食料品・たばこ工業	その他工業	ゴム製品工業	皮革製品工業	家具工業	印刷業	木材・木製品工業	その他製品工業	鉱業	ウェイト
1018.4	673.3	266.3	106.2	1145.4	655.6	271.6	13.7	78.2	89.8	81.1	121.2	25.0	ウェイト
83.8	106.8	88.3	116.4	107.6	103.1	94.9	114.9	100.3	100.9	111.6	118.0	97.4	原指数
85.0	103.9	96.3	106.3	104.8	94.7	91.8	104.5	81.1	95.1	103.7	102.2	98.3	平成15年
100.0	100.0	100.0	100.0	100.0	100.0	100.0	100.0	100.0	100.0	100.0	100.0	100.0	平成16年
88.5	103.6	103.4	103.4	104.7	95.7	98.2	85.4	75.9	103.5	104.2	92.8	102.4	平成17年
87.7	106.2	103.8	97.3	105.3	94.3	99.1	77.8	48.7	105.0	104.7	100.2	102.4	平成18年
90.1	105.6	104.6	86.0	103.4	92.3	96.9	49.7	39.7	112.1	96.9	102.8	87.1	平成19年
85.9	92.3	98.2	81.2	108.1	76.2	71.4	25.2	29.9	107.5	81.8	95.6	73.8	平成20年
94.1	102.0	96.4	80.0	106.2	85.5	85.8	18.4	42.0	159.5	77.1	71.3	73.9	平成21年
95.7	98.5	105.3	103.0	90.0	99.1	96.8	94.7	99.7	94.8	105.2	103.5	98.6	原指数
93.1	103.8	98.4	101.6	118.2	96.8	99.1	88.5	79.5	103.9	109.6	90.0	100.3	平成18年Ⅰ期
81.9	104.2	95.4	99.5	103.3	91.9	95.0	77.8	65.0	106.9	99.2	88.2	97.9	Ⅱ期
83.5	107.7	114.3	109.6	107.2	95.0	101.8	80.5	59.4	108.3	102.6	89.4	112.6	Ⅲ期
85.5	102.3	101.1	99.1	93.5	94.9	98.4	82.9	63.3	95.5	111.5	97.1	108.5	Ⅳ期
86.7	103.8	104.0	90.2	110.0	93.9	98.6	81.4	46.6	102.9	105.7	100.6	102.6	平成19年Ⅰ期
87.2	107.0	104.1	93.6	107.1	90.2	96.5	73.8	39.4	106.0	94.1	96.5	96.5	Ⅱ期
91.2	111.6	106.0	106.4	110.6	98.4	103.0	73.2	45.5	115.7	107.4	106.6	102.1	Ⅲ期
88.8	105.4	99.2	86.7	94.6	93.0	99.0	60.0	51.0	99.3	91.6	106.8	91.1	Ⅳ期
89.6	108.3	106.4	83.2	105.9	92.4	99.2	58.1	33.2	112.7	98.9	99.7	87.0	平成20年Ⅰ期
90.9	106.3	102.9	82.6	105.9	91.5	98.1	42.2	33.9	110.9	98.4	100.8	79.9	Ⅱ期
91.1	102.5	109.9	91.5	107.2	92.1	91.3	38.5	40.6	125.6	98.9	104.0	90.2	Ⅲ期
78.9	83.3	94.8	78.5	98.4	71.6	53.8	31.9	38.1	102.3	93.8	100.1	80.6	Ⅳ期
81.6	91.5	97.0	72.7	115.9	73.1	66.1	27.1	26.4	105.2	85.7	91.7	74.4	平成21年Ⅰ期
88.6	94.9	97.0	78.2	109.5	77.0	78.7	23.6	25.1	106.7	73.4	93.1	66.7	Ⅱ期
94.3	99.4	104.1	95.5	108.8	83.2	87.1	18.1	30.2	115.8	74.4	97.5	73.5	Ⅲ期
91.3	95.0	93.9	75.0	106.1	83.6	84.9	18.1	36.0	128.4	69.9	94.8	70.0	Ⅳ期
94.0	101.3	105.7	72.9	112.2	80.9	84.1	19.4	45.8	146.6	72.5	60.0	70.0	平成22年Ⅰ期
92.4	104.1	87.9	80.6	114.1	84.7	85.2	17.9	36.9	161.6	84.7	64.9	73.9	Ⅱ期
98.9	107.7	98.0	91.6	92.4	93.0	89.2	18.3	49.2	201.3	81.3	65.6	81.6	Ⅲ期
86.9	92.3	90.5	72.7	90.8	75.0	78.0	17.1	24.3	111.3	72.7	82.4	67.5	原指数
91.4	94.4	84.6	71.5	104.2	84.5	83.6	16.2	43.7	134.2	72.9	91.7	65.1	平成22年1月
95.6	98.3	106.5	80.7	123.2	91.2	93.0	20.9	40.0	139.7	64.1	110.2	77.4	2月
105.0	99.9	116.8	76.1	114.7	82.4	85.8	20.2	53.4	152.1	65.6	60.0	72.3	3月
86.2	101.0	117.7	68.2	104.5	76.7	78.6	16.7	41.1	144.8	66.0	58.9	63.4	4月
90.7	103.0	82.7	74.4	117.5	83.5	87.9	21.3	42.9	142.9	86.0	61.0	74.3	5月
93.9	106.4	90.7	78.4	119.4	85.5	90.6	17.6	37.2	145.9	90.0	65.4	76.1	6月
87.6	98.8	80.8	77.9	111.4	80.2	76.8	17.9	35.0	158.3	86.1	62.0	68.6	7月
95.6	107.0	92.3	85.5	111.5	88.4	88.3	18.2	38.6	180.5	78.0	67.2	77.0	8月
97.6	104.9	97.3	90.4	82.9	91.2	90.5	17.2	46.7	191.5	80.1	62.9	80.5	9月
101.4	111.1	98.5	90.8	93.8	93.9	90.4	19.0	51.5	198.0	82.9	67.7	82.8	10月
97.8	107.1	98.1	93.7	100.4	93.8	86.6	18.7	49.5	214.5	80.9	66.2	81.4	11月
													12月

6 業種分類別

	鉱工業 総合	製造工業											
		鉄鋼業	非鉄金 属工業	金属製 品工業	機械工 業	一般機 械工業	電気機 械工業	情報通 信機械 工業	電子部 品・デバ イス工業	輸送機 械工業	精密機 械工業	窯業・土 石製品 工業	
ウェイト	10000.0	9981.9	268.2	476.6	518.1	5161.1	810.8	743.2	911.6	441.1	1985.2	269.2	182.4
原指数													
平成15年	90.8	90.8	83.7	103.4	100.6	81.2	69.8	94.1	70.5	76.9	86.0	87.2	106.9
平成16年	93.3	93.3	97.4	104.2	98.2	87.0	89.0	94.2	80.7	91.5	86.2	80.9	102.2
平成17年	100.0	100.0	100.0	100.0	100.0	100.0	100.0	100.0	100.0	100.0	100.0	100.0	100.0
平成18年	100.9	100.9	110.5	101.1	95.4	99.5	105.2	93.6	110.5	103.3	97.8	67.3	98.8
平成19年	100.9	100.9	112.2	105.4	93.4	101.0	83.1	90.4	138.9	76.9	103.9	74.2	92.9
平成20年	99.7	99.8	103.8	103.9	94.9	101.1	81.5	88.4	142.5	72.0	99.0	118.2	88.0
平成21年	82.4	82.4	67.0	78.4	70.3	76.4	43.8	81.8	146.7	53.7	62.7	59.5	77.9
平成22年	99.8	99.8	80.6	91.5	74.9	105.7	70.1	95.9	219.0	66.5	83.0	88.2	85.8
原指数													
平成18年Ⅰ期	98.9	98.9	105.3	100.3	92.7	99.9	102.6	92.3	110.7	99.2	101.5	66.6	97.9
Ⅱ期	100.1	100.1	110.7	102.5	97.5	93.8	106.7	95.1	103.4	105.1	85.0	65.8	96.5
Ⅲ期	101.0	101.0	110.6	99.1	98.4	101.1	113.5	106.0	98.1	110.4	96.1	81.5	93.3
Ⅳ期	103.7	103.6	115.6	102.4	92.9	103.0	97.9	80.9	129.6	98.4	108.7	55.3	107.7
平成19年Ⅰ期	96.8	96.8	110.0	104.0	84.3	98.0	83.4	87.2	116.3	73.0	107.3	82.9	100.1
Ⅱ期	97.0	97.0	111.2	106.7	95.3	92.9	77.9	90.7	140.7	75.8	84.6	71.7	92.2
Ⅲ期	103.2	103.3	110.3	103.8	99.5	104.9	95.3	107.2	140.3	79.6	101.6	74.2	85.4
Ⅳ期	106.5	106.6	117.1	107.2	94.5	108.2	75.7	76.5	158.3	79.1	122.2	68.1	94.1
平成20年Ⅰ期	107.2	107.3	111.8	106.4	88.8	118.1	88.8	81.1	151.1	75.5	134.7	144.4	85.1
Ⅱ期	102.0	102.0	107.3	111.5	101.0	103.8	83.3	92.2	145.1	79.1	100.7	121.4	89.0
Ⅲ期	101.5	101.6	106.6	106.8	99.1	103.3	80.7	106.5	136.3	77.0	100.2	115.8	85.4
Ⅳ期	88.1	88.1	89.5	91.1	90.8	79.2	73.3	73.6	137.6	56.3	60.3	91.1	92.4
平成21年Ⅰ期	71.2	71.2	62.5	61.8	62.9	62.4	49.5	73.2	129.1	32.4	38.4	71.7	76.9
Ⅱ期	78.2	78.2	65.8	76.2	71.7	68.6	43.6	87.1	125.8	48.8	52.1	52.6	74.1
Ⅲ期	86.9	86.9	70.4	84.9	75.4	82.0	43.9	97.1	141.7	62.6	72.7	54.3	76.1
Ⅳ期	93.1	93.2	69.4	90.5	71.1	92.5	38.3	69.7	190.2	70.8	87.7	59.2	84.6
平成22年Ⅰ期	89.9	89.9	73.9	91.2	67.8	91.2	51.6	78.9	166.8	67.4	85.7	69.0	78.7
Ⅱ期	95.7	95.7	80.7	94.3	76.0	98.7	69.5	93.2	186.2	66.8	82.2	78.9	85.8
Ⅲ期	106.5	106.6	84.0	91.5	80.1	112.2	89.9	119.9	207.1	65.7	87.7	94.1	85.9
Ⅳ期	106.9	106.9	83.8	89.1	75.7	120.8	69.4	91.7	316.0	65.9	76.5	110.9	92.8
原指数													
平成22年1月	80.8	80.8	71.0	83.2	57.8	80.6	41.6	58.2	149.9	64.7	80.0	56.3	72.8
2月	88.0	88.0	72.4	90.5	65.3	88.4	51.2	68.4	161.3	66.1	85.8	65.6	79.0
3月	101.0	101.0	78.3	99.8	80.4	104.6	62.0	110.0	189.2	71.5	91.2	85.0	84.4
4月	94.1	94.2	78.0	96.3	78.2	92.0	65.5	73.8	160.1	64.8	87.2	70.4	86.4
5月	88.5	88.6	77.7	89.6	68.1	90.9	60.3	84.4	188.8	60.9	70.0	73.4	79.9
6月	104.4	104.4	86.5	97.0	81.8	113.1	82.7	121.4	209.7	74.7	89.3	93.0	91.0
7月	108.7	108.8	85.8	98.1	85.7	115.7	95.5	153.0	186.4	64.8	92.6	87.6	89.3
8月	99.8	99.8	77.8	84.1	73.0	105.5	87.8	104.7	203.5	63.6	79.6	87.9	82.7
9月	111.0	111.1	88.4	92.4	81.7	115.5	86.5	102.0	231.3	68.7	90.8	106.8	85.6
10月	95.2	95.2	81.8	91.8	77.2	103.8	60.3	81.6	247.1	59.3	74.0	102.7	91.1
11月	111.5	111.5	87.4	90.6	75.2	128.3	71.1	93.4	351.5	64.6	77.2	123.0	92.5
12月	114.1	114.1	82.1	84.9	74.7	130.2	76.7	100.0	349.3	73.8	78.3	107.1	94.7

# 出荷指数（原指数）

（平成17年＝100）

化学工業	プラスチック製品工業	パルプ・紙・紙加工工業	繊維工業	食料品・たばこ工業	その他工業	ゴム製品工業	皮革製品工業	家具工業	印刷業	木材・木製品工業	その他製品工業	鉱業	ウェイト
689.7	597.1	222.4	91.8	1247.7	526.8	201.2	11.3	71.0	66.6	72.5	104.2	18.1	ウェイト
93.2	104.3	95.5	109.7	106.4	101.5	93.6	116.6	99.3	100.9	111.5	109.9	97.3	原指数
94.6	104.1	96.9	102.7	103.6	94.3	92.0	107.0	82.3	95.1	102.8	99.0	96.7	平成15年
100.0	100.0	100.0	100.0	100.0	100.0	100.0	100.0	100.0	100.0	100.0	100.0	100.0	平成16年
102.4	102.4	103.5	100.6	106.8	97.8	99.2	87.3	76.3	103.5	104.3	102.8	101.4	平成17年
94.0	103.0	103.5	92.8	105.6	96.0	99.7	80.5	47.7	105.0	106.9	110.2	99.1	平成18年
93.7	102.7	103.2	82.8	100.8	93.0	95.3	57.2	39.0	112.1	98.8	113.0	86.0	平成19年
94.6	89.0	97.0	79.6	106.9	78.6	73.3	33.5	30.7	107.5	81.4	105.8	72.6	平成20年
97.9	97.6	91.3	75.9	106.4	85.5	86.0	18.6	41.1	159.5	80.0	78.4	71.5	平成21年
103.0	99.3	104.4	100.2	90.7	101.9	96.7	109.1	99.6	94.8	107.0	113.9	99.3	原指数
108.4	101.6	95.1	99.5	121.7	97.0	97.6	75.2	80.8	103.9	108.7	96.4	98.5	平成18年Ⅰ期
101.6	103.9	104.1	96.4	103.7	91.9	90.4	93.5	65.8	106.9	97.8	98.7	96.9	Ⅱ期
96.6	104.8	110.5	106.1	111.2	100.4	111.9	71.3	58.9	108.3	103.7	102.3	111.0	Ⅲ期
91.4	97.6	102.5	93.9	92.3	97.2	98.3	99.0	64.1	95.5	111.6	108.4	104.2	Ⅳ期
92.3	99.1	101.4	88.5	110.2	96.3	99.7	74.6	44.1	102.9	110.7	113.2	100.0	平成19年Ⅰ期
95.2	106.5	105.3	88.8	108.9	88.1	85.4	85.5	39.6	106.0	96.5	109.4	93.7	Ⅱ期
97.0	108.7	104.6	99.9	111.0	102.6	115.5	63.0	42.8	115.7	109.0	109.9	98.7	Ⅲ期
95.0	103.0	98.7	82.5	90.2	94.5	99.5	76.6	49.6	99.3	95.2	113.8	89.1	Ⅳ期
93.7	104.7	98.5	80.5	101.9	91.8	92.5	57.2	33.4	112.7	100.4	114.6	85.6	平成20年Ⅰ期
92.4	103.7	108.0	78.0	103.2	93.2	96.7	55.1	34.7	110.9	102.8	112.6	80.2	Ⅱ期
93.5	99.4	107.8	90.3	108.0	92.5	92.5	40.0	38.3	125.6	96.6	110.9	88.8	Ⅲ期
88.1	81.0	92.3	78.1	94.9	76.9	60.0	46.9	38.7	102.3	92.7	111.5	81.7	Ⅳ期
90.5	88.0	92.6	75.1	113.3	73.1	62.9	33.1	24.9	105.2	81.1	103.6	71.0	平成21年Ⅰ期
99.2	91.9	101.6	76.3	110.6	77.9	74.9	37.2	28.3	106.7	75.3	105.5	66.2	Ⅱ期
100.8	95.2	101.5	88.9	108.8	86.4	95.4	16.8	30.7	115.8	76.4	102.7	71.5	Ⅲ期
94.0	89.4	88.4	70.8	99.9	85.8	85.7	19.0	41.0	128.4	73.0	105.3	68.7	Ⅳ期
92.7	96.1	92.2	69.9	107.9	79.2	81.2	21.0	41.8	146.6	73.5	68.1	68.5	平成22年Ⅰ期
103.0	99.8	88.6	77.2	128.3	83.1	83.1	16.5	38.5	161.6	87.7	67.1	71.8	Ⅱ期
101.8	105.1	96.1	85.7	89.5	93.9	94.1	17.7	43.3	201.3	85.8	73.2	77.1	Ⅲ期
89.5	85.1	76.9	66.4	89.8	77.5	76.4	17.2	25.6	111.3	75.7	101.0	63.3	原指数
92.9	90.0	84.0	70.6	99.5	83.7	81.1	16.9	47.0	134.2	75.2	94.8	66.8	平成22年1月
99.5	93.1	104.4	75.3	110.4	96.1	99.7	22.8	50.3	139.7	68.0	120.1	75.9	2月
112.2	95.3	97.0	73.4	109.0	82.5	85.4	24.2	51.8	152.1	65.7	71.5	68.9	3月
80.5	95.9	87.0	67.2	99.1	75.1	78.4	18.3	35.9	144.8	68.8	61.7	62.3	4月
85.3	97.2	92.5	69.2	115.5	80.0	79.9	20.4	37.7	142.9	85.9	71.1	74.2	5月
111.8	102.6	107.4	73.6	117.3	81.7	84.0	16.7	37.8	145.9	89.2	67.9	75.6	6月
93.6	95.6	81.5	78.6	119.6	80.3	79.3	14.4	35.7	158.3	88.8	64.1	67.3	7月
103.5	101.1	76.8	79.5	148.0	87.2	86.0	18.5	42.1	180.5	85.0	69.3	72.6	8月
98.0	101.6	84.2	84.6	70.2	95.4	100.6	16.9	45.3	191.5	86.7	72.4	77.3	9月
103.1	106.9	95.0	85.3	91.8	94.8	99.6	15.9	43.3	198.0	86.2	69.1	77.3	10月
104.4	106.7	109.1	87.3	106.4	91.5	82.0	20.4	41.2	214.5	84.5	78.2	76.7	11月
													12月

7 業種分類別

	鉱工業 総合	製造工業											窯業・土 石製品 工業
		鉄鋼業	非鉄金 属工業	金属製 品工業	機械工 業	一般機 械工業	電気機 械工業	情報通 信機械 工業	電子部 品・デバ イス工業	輸送機 械工業	精密機 械工業		
ウェイト	10000.0	9960.3	486.2	663.2	703.8	4135.6	656.9	1020.1	642.9	277.3	1455.7	82.7	340.4
原指数													
平成15年	87.3	87.2	97.3	91.2	123.1	78.6	104.6	102.2	52.0	67.7	62.9	98.0	99.7
平成16年	90.5	90.5	100.4	90.0	99.9	90.7	109.7	109.9	95.2	89.6	66.7	95.7	89.9
平成17年	100.0	100.0	100.0	100.0	100.0	100.0	100.0	100.0	100.0	100.0	100.0	100.0	100.0
平成18年	105.2	105.3	94.8	98.4	89.4	114.8	110.3	105.0	142.1	97.7	113.6	139.5	102.7
平成19年	106.3	106.4	120.2	96.7	84.7	115.1	93.7	108.8	110.0	67.5	139.6	133.3	109.4
平成20年	112.5	112.5	102.3	100.4	93.2	134.6	63.6	91.6	180.1	67.7	190.4	117.8	97.0
平成21年	104.4	104.5	101.9	93.5	101.8	117.8	65.3	92.6	137.7	91.1	157.2	85.8	87.1
平成22年	96.7	96.7	98.1	42.8	91.7	95.9	62.9	86.2	150.2	142.8	86.2	71.4	77.1
原指数													
平成18年Ⅰ期	102.6	102.7	93.6	100.8	98.8	105.8	113.3	101.2	129.0	100.1	95.9	116.2	98.7
Ⅱ期	110.7	110.8	94.4	98.1	94.5	125.3	111.2	139.9	133.8	102.3	122.0	127.5	100.6
Ⅲ期	104.8	104.9	88.1	97.4	80.8	116.1	110.7	92.3	153.8	97.4	120.9	138.8	104.6
Ⅳ期	102.5	102.7	103.0	97.3	83.4	112.1	106.0	86.6	151.7	91.0	115.7	175.4	106.8
平成19年Ⅰ期	98.6	98.7	106.2	96.7	90.0	100.6	99.3	97.9	104.1	66.9	105.7	142.9	106.3
Ⅱ期	107.0	107.0	112.7	97.7	85.2	116.6	109.7	130.3	81.0	69.3	135.4	105.0	109.7
Ⅲ期	108.9	109.0	119.0	93.9	83.1	118.9	96.3	107.4	111.3	75.3	149.3	109.9	105.8
Ⅳ期	110.8	110.8	142.9	98.4	80.3	124.4	69.4	99.5	143.4	58.5	167.9	175.5	115.7
平成20年Ⅰ期	106.2	106.2	94.2	100.9	98.9	121.0	74.7	99.2	127.5	57.5	164.8	150.8	95.4
Ⅱ期	114.5	114.5	98.2	97.6	98.0	141.2	68.0	113.0	173.3	63.2	195.5	126.5	91.1
Ⅲ期	107.1	107.1	96.9	97.4	85.6	122.8	52.6	72.6	158.0	69.5	185.7	99.7	98.2
Ⅳ期	122.0	122.1	119.9	105.6	90.4	153.3	59.0	81.4	261.6	80.6	215.8	94.0	103.4
平成21年Ⅰ期	109.9	109.9	104.5	98.1	103.0	127.8	66.3	81.3	158.2	90.7	183.6	93.4	94.6
Ⅱ期	108.6	108.7	102.8	94.1	102.2	127.0	63.9	124.9	95.0	81.1	182.1	88.8	91.4
Ⅲ期	101.1	101.1	97.7	90.6	103.2	109.1	69.3	85.8	112.7	88.2	147.2	82.2	83.8
Ⅳ期	98.2	98.3	102.6	91.2	98.6	107.3	61.6	78.6	184.9	104.6	115.8	78.7	78.4
平成22年Ⅰ期	92.3	92.2	101.4	38.6	101.5	93.3	62.4	84.2	149.8	122.0	84.8	67.3	75.8
Ⅱ期	102.0	102.0	104.3	43.5	97.7	94.2	53.5	122.6	108.2	138.1	79.5	68.2	75.1
Ⅲ期	101.7	101.7	92.4	43.7	85.5	101.2	60.7	72.0	204.3	152.5	86.7	68.3	76.7
Ⅳ期	90.8	90.7	94.4	45.3	82.0	95.0	75.0	66.1	138.5	158.6	93.6	81.6	80.6
原指数													
平成22年1月	92.4	92.4	104.1	40.3	98.3	100.4	67.8	81.4	181.4	121.7	90.0	73.9	75.4
2月	97.0	97.0	101.2	37.6	104.6	105.5	64.8	86.4	186.3	130.8	98.9	64.9	74.9
3月	87.4	87.3	99.0	37.8	101.7	74.1	54.5	84.7	81.7	113.5	65.4	63.2	77.2
4月	95.8	95.9	100.9	42.1	95.5	89.8	51.0	110.8	113.0	125.3	76.5	71.3	76.1
5月	102.7	102.7	107.8	43.4	102.2	93.1	50.8	131.3	88.4	147.4	78.6	68.8	72.9
6月	107.4	107.4	104.1	44.9	95.3	99.7	58.8	125.8	123.1	141.6	83.5	64.6	76.4
7月	108.6	108.6	97.7	44.4	87.2	103.8	68.8	87.7	167.9	149.3	96.2	65.1	75.2
8月	102.6	102.6	92.4	45.3	88.9	98.2	62.5	61.0	207.4	153.8	83.4	68.7	77.3
9月	94.0	94.0	87.0	41.5	80.3	101.7	50.8	67.4	237.7	154.5	80.4	71.1	77.7
10月	93.4	93.4	97.7	41.6	88.6	94.3	65.2	60.5	150.8	161.1	94.1	80.3	79.6
11月	98.1	98.1	91.2	45.9	82.4	111.9	81.6	71.4	129.3	165.4	138.0	76.6	79.4
12月	80.8	80.7	94.3	48.4	75.1	78.7	78.2	66.3	135.3	149.2	48.8	87.8	82.7

# 在庫指数（原指数）

（平成17年＝100）

化学工業	プラスチック製品工業	パルプ・紙・紙加工工業	繊維工業	食料品・たばこ工業	その他工業	ゴム製品工業	皮革製品工業	家具工業	印刷業	木材・木製品工業	その他製品工業	鉱業	
935.0	793.1	67.6	183.1	752.6	899.7	372.8	47.1	93.2	0.0	162.9	223.7	39.7	ウェイト
													原指数
71.2	95.8	99.1	75.5	67.3	113.5	123.7	110.0	114.3	-	83.4	118.7	111.0	平成15年
73.5	97.6	114.2	88.9	75.4	99.9	83.5	111.5	113.9	-	87.9	127.6	103.3	平成16年
100.0	100.0	100.0	100.0	100.0	100.0	100.0	100.0	100.0	-	100.0	100.0	100.0	平成17年
96.8	97.3	121.7	113.7	99.7	102.9	113.4	93.5	107.1	-	86.0	97.9	80.1	平成18年
105.9	96.7	108.1	114.2	99.9	94.5	101.7	83.4	124.8	-	78.4	83.9	95.2	平成19年
93.3	93.5	124.8	118.1	92.7	97.1	106.5	65.5	187.5	-	58.0	79.0	104.9	平成20年
90.8	81.4	139.5	82.5	115.9	88.3	98.2	48.6	188.6	-	60.3	58.8	91.3	平成21年
87.6	80.7	180.5	84.1	218.6	68.2	73.2	9.5	142.9	-	43.3	59.2	99.9	平成22年
													原指数
105.7	97.0	156.9	106.6	94.4	103.1	109.6	99.3	116.5	-	82.8	102.5	86.8	平成18年Ⅰ期
97.9	101.8	116.3	110.8	106.5	103.5	112.7	94.1	110.0	-	84.5	101.1	81.8	Ⅱ期
87.5	95.8	89.1	119.0	108.2	108.7	126.3	93.9	98.8	-	88.8	101.2	76.0	Ⅲ期
96.0	94.8	124.6	118.3	89.8	96.2	105.0	86.9	103.2	-	87.9	86.7	75.7	Ⅳ期
													原指数
104.0	95.3	106.3	120.8	88.1	92.3	99.7	89.4	99.4	-	88.8	80.1	83.9	平成19年Ⅰ期
107.8	97.5	133.1	111.9	101.3	92.0	91.3	84.3	128.7	-	81.1	87.3	96.0	Ⅱ期
107.8	97.9	106.1	112.0	109.5	101.1	121.8	80.1	120.7	-	75.0	81.9	95.9	Ⅲ期
103.9	95.9	87.1	111.9	100.5	92.7	94.1	80.0	150.4	-	68.9	86.3	105.1	Ⅳ期
													原指数
94.5	95.3	103.2	116.7	82.3	97.6	93.5	72.7	196.5	-	64.6	92.6	106.8	平成20年Ⅰ期
89.7	94.8	141.7	115.9	89.9	96.5	97.0	62.9	193.0	-	62.1	87.5	105.8	Ⅱ期
91.0	92.7	132.4	122.2	102.3	96.2	119.3	61.0	166.5	-	53.4	66.8	104.4	Ⅲ期
98.1	91.2	122.1	117.6	96.4	98.1	116.2	65.5	193.9	-	51.7	68.9	102.7	Ⅳ期
													原指数
98.7	84.0	139.5	91.0	99.0	95.6	108.4	63.2	209.3	-	56.0	62.3	101.2	平成21年Ⅰ期
90.6	81.5	156.3	79.6	117.9	86.7	89.0	59.2	205.5	-	63.8	56.0	87.8	Ⅱ期
89.0	81.0	126.3	77.6	123.3	93.7	114.3	57.0	183.5	-	62.9	52.0	86.9	Ⅲ期
84.9	79.2	135.8	81.6	123.3	77.3	81.2	14.8	156.2	-	58.6	64.8	89.5	Ⅳ期
													原指数
86.6	80.6	152.6	85.3	171.3	67.6	71.3	12.9	130.9	-	51.7	58.2	92.2	平成22年Ⅰ期
95.9	79.9	212.2	86.4	278.9	66.2	71.9	8.5	126.1	-	47.4	57.6	97.0	Ⅱ期
84.8	80.3	156.7	83.1	265.1	73.5	85.3	8.4	139.2	-	43.1	62.4	98.5	Ⅲ期
83.2	81.9	200.5	81.6	158.8	65.4	64.2	8.0	175.5	-	31.0	58.7	111.8	Ⅳ期
													原指数
85.4	80.4	156.2	83.9	132.8	70.1	71.8	14.0	155.0	-	54.3	55.3	96.0	平成22年1月
86.8	80.5	150.7	84.5	162.7	70.8	74.8	13.1	140.8	-	51.7	61.0	90.6	2月
87.6	80.9	150.8	87.4	218.5	61.9	67.4	11.7	96.8	-	49.1	58.3	89.9	3月
82.5	80.1	198.7	88.1	250.2	61.2	67.1	9.4	103.5	-	49.1	53.4	92.4	4月
98.7	79.8	237.0	84.4	284.3	65.8	69.6	8.2	126.3	-	46.5	60.4	99.9	5月
106.4	79.8	200.9	86.7	302.2	71.6	79.1	8.0	148.4	-	46.5	58.9	98.6	6月
86.0	79.0	150.9	88.6	334.3	74.9	86.8	7.9	146.3	-	46.5	60.0	96.9	7月
81.6	80.0	141.6	79.9	294.3	73.9	83.6	8.9	143.2	-	44.0	64.1	96.8	8月
86.7	81.8	177.6	80.7	166.8	71.8	85.4	8.3	128.2	-	38.8	63.2	101.8	9月
85.0	83.1	209.7	81.4	190.1	64.7	71.6	7.8	133.6	-	33.6	59.0	105.5	10月
85.4	83.4	214.2	81.6	162.5	62.7	57.7	8.7	168.5	-	31.0	61.5	112.2	11月
79.2	79.2	177.5	81.8	123.9	68.9	63.4	7.4	224.5	-	28.4	55.5	117.8	12月



8 業種分類別

	鉱工業 総合	製造工業											窯業・土 石製品 工業
		鉄鋼業	非鉄金 属工業	金属製 品工業	機械工 業	一般機 械工業	電気機 械工業	情報通 信機械 工業	電子部 品・デバ イス工業	輸送機 械工業	精密機 械工業		
ウェイト	10000.0	9960.3	486.2	663.2	703.8	4135.6	656.9	1020.1	642.9	277.3	1455.7	82.7	340.4
原指数													
平成15年	95.6	95.5	106.8	84.9	115.4	100.6	107.1	97.0	107.7	87.5	98.7	119.7	88.2
平成16年	95.3	95.2	100.6	83.8	97.6	103.3	110.6	113.9	138.6	96.9	78.1	106.8	92.2
平成17年	100.0	100.0	100.0	100.0	100.0	100.0	100.0	100.0	100.0	100.0	100.0	100.0	100.0
平成18年	101.2	101.2	91.1	98.8	91.1	104.9	87.6	97.1	132.7	97.7	102.9	182.7	112.6
平成19年	106.7	106.7	114.9	91.9	94.9	109.9	107.4	113.3	74.3	133.3	117.1	161.8	136.9
平成20年	121.2	121.2	149.0	98.4	108.6	139.7	90.4	78.4	143.0	192.3	196.3	89.9	118.0
平成21年	215.1	215.4	164.9	118.0	161.3	346.1	113.2	80.0	99.0	283.4	769.8	153.4	114.4
平成22年	126.7	126.6	146.9	44.2	129.5	143.5	86.6	59.5	69.8	608.6	176.4	64.3	91.7
原指数													
平成18年Ⅰ期	103.5	103.6	96.1	103.2	111.2	106.4	78.2	117.9	151.8	104.8	88.2	162.1	93.2
Ⅱ期	101.8	101.9	86.3	93.7	91.4	108.0	72.1	107.1	125.0	100.7	116.4	151.8	112.6
Ⅲ期	102.0	102.1	88.2	100.2	75.5	104.1	90.6	71.6	148.1	93.1	112.8	153.7	130.4
Ⅳ期	97.2	97.3	93.8	98.0	86.3	101.1	109.3	91.6	106.0	92.2	94.4	263.4	114.1
平成19年Ⅰ期	101.0	101.1	110.8	94.3	116.7	96.8	88.1	113.3	82.2	122.2	89.7	112.2	113.5
Ⅱ期	107.2	107.2	103.2	88.7	85.0	113.3	127.9	117.4	52.8	136.6	126.5	105.0	136.4
Ⅲ期	109.2	109.2	116.5	89.6	85.9	111.6	96.1	106.5	79.1	155.8	125.9	150.1	147.9
Ⅳ期	109.2	109.3	129.2	94.8	92.1	118.1	117.6	115.9	83.1	118.5	126.1	280.0	149.7
平成20年Ⅰ期	106.8	106.7	91.6	96.9	143.6	111.0	73.3	125.1	96.8	141.0	119.5	96.3	118.0
Ⅱ期	109.9	109.9	99.5	85.6	98.9	121.7	77.2	71.6	117.9	142.3	175.7	102.2	113.4
Ⅲ期	109.2	109.1	109.2	92.8	88.8	116.7	119.4	43.7	119.3	189.9	153.4	84.1	125.4
Ⅳ期	158.7	158.9	295.4	118.3	103.3	209.5	91.7	73.2	238.0	296.0	336.7	76.8	115.0
平成21年Ⅰ期	234.5	234.9	153.3	147.7	212.2	372.7	85.0	85.9	113.6	524.1	803.8	112.4	131.1
Ⅱ期	248.9	249.4	157.2	116.9	155.1	425.1	111.9	86.7	79.6	187.6	1014.4	198.0	128.8
Ⅲ期	228.7	229.1	167.6	104.6	139.8	385.1	141.0	66.4	94.3	180.2	897.9	175.3	106.4
Ⅳ期	148.1	148.2	181.4	102.6	138.0	201.7	114.9	81.0	108.6	241.6	363.1	127.8	91.3
平成22年Ⅰ期	117.3	117.2	171.8	38.7	159.3	126.1	83.3	84.8	81.4	394.8	145.6	77.0	97.1
Ⅱ期	123.2	123.1	149.0	43.4	124.5	127.5	64.9	81.5	57.3	684.4	116.5	66.4	90.2
Ⅲ期	115.6	115.5	129.6	45.3	112.2	124.7	75.7	32.7	85.6	593.0	143.6	53.5	94.2
Ⅳ期	150.6	150.6	137.3	49.3	121.9	195.5	122.7	39.0	55.0	762.3	299.8	60.1	85.3
原指数													
平成22年1月	131.8	131.7	187.4	44.1	177.9	152.1	117.2	102.2	104.6	373.2	184.1	108.1	108.0
2月	123.2	123.2	176.9	37.8	175.3	138.2	80.7	89.1	99.1	415.5	167.2	63.9	93.8
3月	96.9	96.8	151.2	34.3	124.7	87.9	52.1	63.0	40.4	395.6	85.6	59.0	89.5
4月	115.5	115.4	148.7	40.5	113.7	130.8	78.5	100.1	83.8	573.5	115.3	78.1	92.1
5月	132.7	132.6	158.5	45.5	147.5	135.7	62.4	94.3	37.9	819.7	114.4	70.0	90.3
6月	121.3	121.2	139.9	44.3	112.4	116.1	53.7	50.0	50.1	659.9	119.7	51.1	88.2
7月	123.8	123.8	135.1	42.7	101.9	129.3	70.1	28.8	92.3	611.0	155.6	50.1	92.4
8月	120.5	120.4	136.0	50.0	128.6	126.2	106.3	26.8	95.1	562.4	139.2	59.1	96.0
9月	102.5	102.4	117.7	43.1	106.1	118.7	50.6	42.4	69.4	605.6	135.9	51.3	94.1
10月	203.8	204.1	141.8	43.7	127.3	270.5	102.3	34.8	81.0	704.1	524.7	59.4	87.5
11月	145.9	145.9	133.3	48.8	126.5	200.5	161.7	41.0	28.0	844.9	291.8	50.0	82.6
12月	102.1	101.9	136.8	55.3	111.8	115.5	104.0	41.2	56.0	738.0	82.9	70.9	85.9

# 在庫率指数（原指数）

（平成17年＝100）

化学工業	プラスチック製品工業	パルプ・紙・紙加工工業	繊維工業	食料品・たばこ工業	その他工業	ゴム製品工業	皮革製品工業	家具工業	印刷業	木材・木製品工業	その他製品工業	鉱業	
935.0	793.1	67.6	183.1	752.6	899.7	372.8	47.1	93.2	0.0	162.9	223.7	39.7	ウェイト
													原指数
77.2	95.3	103.9	69.6	67.1	108.9	130.2	93.7	118.5	-	73.5	98.6	115.0	平成15年
78.0	94.2	121.8	85.2	75.2	98.1	88.5	106.1	116.4	-	84.5	114.8	108.4	平成16年
100.0	100.0	100.0	100.0	100.0	100.0	100.0	100.0	100.0	-	100.0	100.0	100.0	平成17年
96.9	94.9	118.2	114.1	95.7	106.1	115.6	110.0	121.5	-	81.6	100.9	80.4	平成18年
117.1	97.1	104.8	125.5	93.8	100.6	106.5	105.6	166.3	-	71.4	83.7	97.0	平成19年
102.2	95.3	121.9	130.4	94.2	111.7	117.0	117.1	266.6	-	57.8	76.3	122.5	平成20年
94.6	100.6	145.2	103.8	108.6	138.2	148.7	146.4	393.2	-	74.2	59.1	127.0	平成21年
88.5	88.3	199.8	120.6	223.9	97.7	87.7	59.1	312.7	-	55.4	63.8	142.0	平成22年
													原指数
103.2	97.8	148.2	103.6	101.1	97.0	109.8	98.8	85.1	-	77.7	94.2	89.4	平成18年Ⅰ期
91.0	99.9	124.9	111.5	89.4	112.2	118.1	121.6	135.1	-	75.3	117.5	83.4	Ⅱ期
89.3	90.7	85.6	125.8	114.2	121.6	139.6	99.7	152.9	-	89.9	106.5	78.9	Ⅲ期
104.1	91.4	114.1	115.3	77.9	93.6	94.9	120.0	112.9	-	83.4	85.4	69.9	Ⅳ期
117.3	98.9	105.6	125.8	95.0	88.2	99.2	101.1	85.0	-	77.6	76.2	81.1	平成19年Ⅰ期
120.8	100.1	129.9	126.8	91.9	100.6	96.5	107.9	199.6	-	71.0	86.3	97.1	Ⅱ期
119.2	94.8	100.0	128.0	99.9	119.3	144.1	88.2	194.2	-	76.0	84.9	103.1	Ⅲ期
111.0	94.5	83.5	121.3	88.4	94.4	86.3	125.1	186.4	-	61.0	87.5	106.8	Ⅳ期
101.2	96.3	108.6	124.9	90.6	94.2	94.0	93.5	167.5	-	67.4	83.4	120.6	平成20年Ⅰ期
99.3	94.8	143.3	129.9	89.9	120.4	111.9	105.1	350.4	-	60.0	86.1	123.9	Ⅱ期
102.8	92.2	121.8	138.8	107.3	112.0	125.4	105.2	274.5	-	51.6	67.4	130.0	Ⅲ期
105.5	97.7	113.8	128.1	88.9	120.1	136.7	164.6	274.0	-	52.4	68.3	115.4	Ⅳ期
111.1	115.4	151.2	116.9	104.2	141.0	202.1	138.1	241.5	-	59.0	57.8	126.3	平成21年Ⅰ期
98.0	102.4	169.8	104.5	101.5	154.6	145.4	182.7	540.8	-	77.4	59.3	124.4	Ⅱ期
88.4	96.5	124.0	93.7	112.8	148.9	156.9	151.5	465.6	-	83.8	50.3	131.4	Ⅲ期
80.9	88.1	136.0	100.1	116.0	108.1	90.5	113.1	325.0	-	76.7	69.1	125.7	Ⅳ期
88.4	92.5	173.9	124.3	165.6	85.6	83.4	81.3	191.7	-	71.3	56.3	135.1	平成22年Ⅰ期
106.2	88.2	230.4	123.1	238.0	102.8	92.7	44.0	323.0	-	65.3	67.5	144.3	Ⅱ期
79.6	87.0	182.4	118.5	195.2	118.1	103.4	57.7	445.2	-	49.5	68.9	140.5	Ⅲ期
79.7	85.7	212.5	116.5	296.7	84.5	71.3	53.5	291.1	-	35.6	62.4	148.2	Ⅳ期
													原指数
90.7	98.6	203.1	124.9	141.0	105.7	96.9	93.1	323.3	-	72.2	56.9	153.0	平成22年1月
89.0	92.2	177.3	127.7	159.4	86.2	88.4	94.5	144.8	-	72.6	66.4	134.1	2月
85.5	86.6	141.3	120.2	196.4	64.8	65.0	56.2	107.0	-	69.0	45.6	118.2	3月
70.1	88.0	203.8	121.9	214.1	72.9	76.3	39.2	112.1	-	73.1	57.7	135.9	4月
121.9	89.5	271.7	116.8	263.2	105.6	97.1	48.0	306.3	-	69.2	74.7	163.8	5月
126.6	87.2	215.8	130.5	236.6	129.9	104.7	44.7	550.6	-	53.5	70.2	133.3	6月
72.8	83.1	137.4	124.0	262.9	152.3	106.2	48.9	771.6	-	53.5	64.9	131.2	7月
84.4	91.5	172.6	107.8	229.6	110.1	103.0	69.8	347.3	-	50.5	75.0	147.8	8月
81.6	86.3	237.2	123.7	93.0	91.8	100.9	54.3	216.6	-	44.6	66.9	142.6	9月
86.1	87.7	253.9	123.6	584.1	74.5	75.5	54.1	172.8	-	38.6	62.4	138.1	10月
80.5	85.9	224.6	113.9	202.5	86.8	63.0	65.8	325.6	-	35.6	68.5	149.5	11月
72.5	83.4	158.9	112.1	103.4	92.1	75.5	40.5	374.9	-	32.7	56.3	157.0	12月

## 9 特殊分類別生産指数(季節調整済指数)

(平成17年=100)

特殊分類	鉱工業	最終需要財							生産財	鉱工業用生産財	その他用生産財
		投資財	資本財	建設財	消費財	耐久消費財	非耐久消費財				
ウエイト	10000.0	6185.0	2803.1	2246.2	556.9	3381.9	1076.7	2305.2	3815.0	3691.7	123.3
原指数											
平成15年	91.0	91.6	88.8	85.5	102.1	93.9	86.3	97.5	89.9	89.6	98.4
平成16年	91.9	90.8	92.1	90.8	97.3	89.7	76.7	95.7	93.8	93.6	99.1
平成17年	100.0	100.0	100.0	100.0	100.0	100.0	100.0	100.0	100.0	100.0	100.0
平成18年	99.9	97.4	96.6	97.3	93.9	98.1	103.2	95.7	104.0	104.1	100.8
平成19年	100.9	100.9	95.5	96.8	90.3	105.4	127.6	95.1	100.8	100.8	101.9
平成20年	99.3	98.6	89.9	91.0	85.5	105.8	127.2	95.8	100.3	100.2	104.3
平成21年	80.9	85.3	58.4	55.5	70.3	107.6	129.4	97.4	73.7	72.9	97.5
平成22年	94.6	95.9	73.4	75.5	65.1	114.6	149.7	98.2	92.3	90.8	137.7
季節調整済指数											
平成18年Ⅰ期	100.5	98.7	94.0	93.1	96.9	102.8	110.6	100.5	102.8	102.7	101.2
Ⅱ期	99.3	97.6	96.5	96.7	96.9	98.2	94.9	100.3	102.9	102.9	102.3
Ⅲ期	99.0	95.4	96.9	98.1	91.6	94.6	99.7	91.3	104.5	104.7	99.8
Ⅳ期	101.0	98.5	98.8	100.9	90.4	98.4	111.5	92.7	105.0	105.5	99.3
平成19年Ⅰ期	98.8	97.3	93.3	93.7	91.0	100.7	117.6	93.7	100.5	100.3	102.9
Ⅱ期	97.6	97.4	88.5	88.1	91.2	103.7	125.2	93.7	98.6	98.5	102.1
Ⅲ期	103.1	104.0	101.2	103.4	92.1	106.8	129.0	95.3	101.4	101.3	101.9
Ⅳ期	104.3	104.8	98.2	100.9	87.2	110.5	139.5	97.4	103.2	103.5	101.4
平成20年Ⅰ期	106.0	107.0	105.0	111.2	83.7	107.7	135.1	95.3	104.5	104.7	100.6
Ⅱ期	102.6	101.7	97.4	99.3	88.0	104.8	126.7	94.0	104.6	104.5	106.4
Ⅲ期	100.1	98.4	90.4	91.2	86.7	104.3	123.9	96.3	102.3	102.3	103.6
Ⅳ期	88.1	87.1	66.7	62.4	83.2	105.5	123.3	96.1	89.5	88.8	106.1
平成21年Ⅰ期	73.1	78.2	54.0	48.3	78.3	99.5	105.8	97.2	64.2	63.1	100.7
Ⅱ期	79.2	85.1	60.8	58.0	71.6	103.2	117.0	95.6	70.5	69.6	96.8
Ⅲ期	82.9	86.6	58.6	55.8	69.1	109.6	137.3	97.9	76.7	76.0	97.2
Ⅳ期	88.3	91.0	61.2	60.5	64.1	116.0	154.0	97.3	83.5	83.0	97.7
平成22年Ⅰ期	92.5	92.6	68.7	69.0	66.3	113.0	136.3	102.5	92.8	92.0	120.6
Ⅱ期	94.7	96.0	73.3	77.2	62.2	113.1	141.2	99.0	93.6	92.4	128.7
Ⅲ期	95.9	98.7	75.5	77.5	65.6	118.5	162.1	99.5	91.0	89.4	139.2
Ⅳ期	94.9	95.7	76.1	78.3	66.3	112.3	154.6	91.3	92.7	90.3	160.6
季節調整済指数											
平成22年1月	93.4	93.7	68.8	69.1	65.0	113.7	142.7	101.6	92.0	91.3	112.0
2月	91.7	92.1	67.7	68.0	66.6	114.3	140.7	102.5	92.5	91.6	119.9
3月	92.4	92.1	69.6	69.9	67.2	111.0	125.5	103.3	94.0	93.0	130.0
4月	96.0	99.9	75.7	82.8	60.9	114.4	140.6	103.1	93.5	92.3	129.1
5月	94.9	94.9	72.3	74.7	62.9	113.2	141.0	99.8	94.3	93.2	128.5
6月	93.3	93.2	71.9	74.1	62.9	111.6	141.9	94.2	93.0	91.6	128.4
7月	95.3	97.4	76.4	78.9	65.5	114.3	149.0	98.7	91.4	90.1	128.1
8月	96.5	98.9	76.3	78.5	66.1	116.4	159.3	98.8	92.0	90.5	138.3
9月	95.8	99.7	73.7	75.2	65.1	124.8	178.0	100.9	89.6	87.7	151.1
10月	92.4	92.8	78.4	81.7	66.0	106.2	142.9	88.1	89.3	86.9	162.1
11月	95.4	96.7	74.1	75.2	67.3	115.0	158.1	92.8	92.2	89.9	159.7
12月	96.9	97.7	75.8	78.1	65.6	115.7	162.8	92.9	96.5	94.1	160.1

# 10 特殊分類別出荷指数(季節調整済指数)

(平成17年=100)

特殊分類	鉱工業	最終消費財							生産財	鉱工業用生産財	その他用生産財
		最 需 要 財	投 資 財	資 本 財	建 設 財	消 費 財	耐 消 費 財	非 耐 消 費 財			
ウエイト	10000.0	6543.6	2910.9	2390.4	520.5	3632.7	1560.0	2072.7	3456.4	3356.8	99.6
原 指 数											
平成15年	90.8	90.2	89.6	87.0	101.9	90.6	75.0	102.4	92.0	91.9	93.5
平成16年	93.3	92.0	92.7	92.0	96.1	91.5	79.5	100.5	95.8	95.7	98.7
平成17年	100.0	100.0	100.0	100.0	100.0	100.0	100.0	100.0	100.0	100.0	100.0
平成18年	100.9	99.2	95.6	95.9	94.4	102.1	100.1	103.6	104.1	104.3	98.8
平成19年	100.9	102.1	95.7	96.7	91.4	107.2	117.8	99.3	98.6	98.6	100.0
平成20年	99.7	99.8	91.5	93.0	84.7	106.4	118.7	97.1	99.6	99.6	100.8
平成21年	82.4	88.0	59.0	56.7	69.7	111.2	123.2	102.2	71.7	71.1	92.5
平成22年	99.8	105.6	74.9	77.2	64.2	130.3	169.0	101.1	88.6	87.3	131.6
季節調整済指数											
平成18年Ⅰ期	101.2	99.6	93.7	92.7	98.0	104.6	104.7	105.6	103.7	103.7	100.6
Ⅱ期	100.7	99.6	96.0	95.8	97.2	102.9	94.3	110.1	103.3	103.4	100.2
Ⅲ期	99.8	97.1	96.1	96.9	92.2	98.0	96.5	99.5	104.7	105.0	97.0
Ⅳ期	102.4	101.3	97.4	99.1	90.3	104.4	106.8	101.2	104.6	104.9	96.7
平成19年Ⅰ期	99.2	98.7	92.6	92.7	91.7	103.9	113.9	98.4	99.2	99.2	101.1
Ⅱ期	97.7	98.3	87.9	86.8	92.6	106.4	117.5	98.7	97.1	97.0	100.7
Ⅲ期	102.2	104.3	100.8	102.1	93.9	107.0	117.7	99.6	98.3	98.2	101.1
Ⅳ期	104.6	107.0	100.8	103.7	88.1	111.8	124.6	100.3	100.2	100.3	98.1
平成20年Ⅰ期	109.0	110.6	109.5	115.3	85.0	110.5	129.4	97.6	105.9	106.2	97.6
Ⅱ期	103.1	102.9	100.3	103.2	87.1	106.0	119.6	95.3	104.1	104.1	103.4
Ⅲ期	100.2	99.7	91.0	92.3	84.9	105.2	119.1	95.9	100.7	100.7	100.5
Ⅳ期	86.4	85.8	64.9	61.1	81.3	103.3	106.8	98.3	87.2	86.7	101.5
平成21年Ⅰ期	74.5	79.5	51.9	46.0	78.0	103.1	105.7	101.6	64.8	63.9	95.9
Ⅱ期	78.9	85.3	60.6	58.8	70.6	104.9	107.1	102.0	67.6	66.8	90.9
Ⅲ期	84.8	90.5	60.3	58.2	68.7	113.6	128.6	103.3	73.3	72.7	91.9
Ⅳ期	90.7	95.8	63.8	64.2	63.2	120.8	146.0	101.0	81.6	81.2	93.9
平成22年Ⅰ期	94.3	98.2	70.1	71.0	65.3	120.8	145.1	104.2	88.2	87.3	114.9
Ⅱ期	97.3	101.5	76.2	79.7	61.4	122.4	152.9	99.0	89.3	88.4	123.5
Ⅲ期	102.6	109.8	76.0	78.4	64.2	137.7	175.7	110.1	87.8	86.5	132.9
Ⅳ期	103.9	111.5	77.3	80.0	65.8	137.4	195.8	89.9	89.6	87.7	153.5
季節調整済指数											
平成22年1月	95.6	101.5	70.9	71.4	65.3	124.8	150.2	107.3	87.1	86.1	106.7
2月	94.1	98.1	68.9	69.8	65.8	121.9	148.3	103.8	88.1	87.3	117.0
3月	93.2	94.9	70.6	71.8	64.9	115.7	136.8	101.5	89.3	88.4	121.0
4月	98.1	103.1	81.2	86.1	60.1	123.4	149.3	103.6	88.8	87.9	124.5
5月	97.0	100.8	74.6	77.5	62.5	122.3	157.0	95.2	90.1	89.1	122.4
6月	96.7	100.5	72.8	75.5	61.5	121.4	152.5	98.3	89.1	88.1	123.7
7月	100.6	107.0	77.6	80.7	63.9	129.4	159.6	108.9	88.4	87.3	125.4
8月	103.0	110.1	76.8	79.1	65.2	135.3	182.0	101.8	88.2	86.9	129.6
9月	104.2	112.4	73.5	75.3	63.5	148.3	185.5	119.6	86.8	85.2	143.6
10月	100.7	109.4	79.3	82.7	65.6	132.9	196.2	80.9	86.5	84.6	153.7
11月	105.2	112.8	75.3	76.9	66.8	141.1	200.6	92.9	89.4	87.5	153.6
12月	105.7	112.2	77.3	80.3	65.1	138.3	190.6	95.9	92.8	90.9	153.2

# 11 特殊分類別在庫指数(季節調整済指数)

(平成17年=100)

特殊分類	鉱工業	最終投資財				消費財			生産財	鉱工業用生産財	その他用生産財
		最 需 要 財	投 資 財	資 本 財	建 設 財	消 費 財	耐 消 費 財	非 耐 久 消費財			
ウェイト	10000.0	6371.8	2985.3	2349.7	635.6	3386.5	1449.0	1937.5	3628.2	3609.6	18.6
原指数											
平成15年	87.3	79.4	80.1	78.0	87.7	78.7	81.4	76.7	101.4	101.4	98.0
平成16年	90.5	88.4	84.8	83.4	90.2	91.6	103.4	82.7	94.2	94.2	106.1
平成17年	100.0	100.0	100.0	100.0	100.0	100.0	100.0	100.0	100.0	100.0	100.0
平成18年	105.2	108.2	109.9	115.7	88.7	106.7	115.7	100.0	99.8	99.9	74.3
平成19年	106.3	109.8	120.8	130.1	86.3	100.1	97.6	102.1	100.2	100.2	99.7
平成20年	112.5	120.2	136.2	154.4	69.1	106.1	123.1	93.4	98.8	98.8	98.9
平成21年	104.4	109.6	116.3	131.4	60.6	103.6	110.8	98.2	95.4	95.3	107.6
平成22年	96.7	102.2	68.8	74.4	47.9	131.7	125.1	136.6	87.0	86.9	97.8
季節調整済指数											
平成18年Ⅰ期	103.6	105.2	103.9	107.9	90.4	108.3	113.8	104.8	100.5	100.6	82.9
Ⅱ期	106.6	110.4	109.9	116.2	86.8	109.3	116.9	101.9	99.7	99.8	72.0
Ⅲ期	105.8	109.8	114.8	122.0	88.1	103.9	117.7	95.7	98.9	99.1	69.5
Ⅳ期	104.5	107.4	111.7	117.9	89.3	104.8	114.6	97.4	99.9	100.0	72.1
平成19年Ⅰ期	99.6	99.2	107.2	112.2	89.9	93.8	91.9	95.6	100.1	100.2	91.4
Ⅱ期	103.1	106.1	117.5	125.7	86.9	95.2	87.0	101.2	97.5	97.4	108.2
Ⅲ期	110.0	115.2	126.5	138.3	82.7	103.7	102.5	105.8	101.2	101.3	105.1
Ⅳ期	112.8	119.1	132.6	145.5	86.0	108.3	111.3	105.2	101.9	102.0	95.2
平成20年Ⅰ期	108.9	114.1	133.4	151.1	69.9	97.7	102.1	94.1	99.9	100.0	90.4
Ⅱ期	110.7	118.2	135.7	152.7	69.4	102.1	115.5	89.4	96.8	96.9	92.5
Ⅲ期	108.0	114.9	132.2	149.2	68.6	100.6	110.4	93.2	96.1	96.1	102.5
Ⅳ期	122.0	133.4	143.6	164.7	68.5	123.9	163.5	97.0	102.1	102.1	111.1
平成21年Ⅰ期	112.9	121.1	136.5	155.4	66.9	108.9	121.9	99.7	98.5	98.5	103.5
Ⅱ期	105.9	112.7	125.7	141.6	65.6	100.0	103.1	97.5	94.0	94.0	114.4
Ⅲ期	102.3	105.8	114.0	128.9	58.9	99.4	101.3	97.2	96.6	96.5	110.5
Ⅳ期	96.6	98.7	90.1	100.8	51.6	106.4	118.7	98.3	92.4	92.3	102.3
平成22年Ⅰ期	96.5	102.1	78.5	85.5	52.0	123.3	116.3	123.6	86.2	86.0	109.5
Ⅱ期	99.8	105.8	65.6	70.3	48.7	138.5	119.5	153.4	89.5	89.4	104.9
Ⅲ期	100.9	108.7	66.8	72.1	47.1	147.0	150.0	144.0	87.6	87.6	90.5
Ⅳ期	89.2	91.7	64.2	69.7	44.0	115.8	114.9	120.4	84.7	84.6	86.5
季節調整済指数											
平成22年1月	95.1	100.8	80.6	88.1	52.7	120.0	129.3	110.1	84.4	84.2	112.7
2月	97.9	104.4	82.0	89.7	51.6	125.9	128.0	122.8	86.0	85.9	105.6
3月	96.6	101.2	73.0	78.6	51.6	124.0	91.6	137.8	88.1	88.0	110.2
4月	96.8	102.2	68.4	73.2	50.8	129.6	113.4	141.5	88.7	88.7	102.2
5月	100.5	106.1	64.2	68.8	48.0	138.3	117.6	156.4	90.6	90.5	108.2
6月	102.1	109.0	64.2	68.9	47.3	147.5	127.4	162.3	89.3	89.1	104.2
7月	103.8	113.0	70.7	76.8	47.9	150.1	139.4	154.8	88.0	88.1	74.8
8月	101.0	108.1	64.4	69.1	46.8	149.6	141.2	154.6	88.1	88.1	95.2
9月	98.0	104.9	65.4	70.3	46.6	141.3	169.4	122.6	86.6	86.5	101.4
10月	89.1	90.3	65.4	70.9	45.3	112.4	99.8	133.0	86.4	86.3	99.8
11月	92.4	96.7	63.5	68.9	43.8	125.0	130.5	119.0	84.6	84.6	79.0
12月	86.0	88.0	63.8	69.4	43.0	110.0	114.5	109.1	83.0	83.0	80.6

# 12 特殊分類別在庫率指数(季節調整済指数)

(平成17年=100)

特殊分類	鉱工業	最 需 要 財	終 財	投資財			消費財			生産財	鉱工業用 生産財	その他用 生産財
				投資財	資本財	建設財	消費財	耐久消費財	非耐久消費財			
ウエイト	10000.0	6371.8	2985.3	2349.7	635.6	3386.5	1449.0	1937.5	3628.2	3609.6	18.6	
原指数												
平成15年	95.6	90.7	94.5	98.9	78.1	87.5	102.4	76.3	104.2	104.1	121.3	
平成16年	95.3	95.2	88.5	89.6	84.5	101.1	125.0	83.2	95.4	95.4	99.5	
平成17年	100.0	100.0	100.0	100.0	100.0	100.0	100.0	100.0	100.0	100.0	100.0	
平成18年	101.2	102.7	100.0	101.4	94.7	105.0	113.6	98.7	98.5	98.6	74.9	
平成19年	106.7	105.7	115.9	119.3	103.1	96.8	83.2	107.1	108.2	108.2	103.2	
平成20年	121.2	124.5	149.5	163.6	97.4	102.3	105.9	99.7	115.4	115.4	110.0	
平成21年	215.1	256.8	438.2	528.9	103.1	96.8	94.1	98.9	141.8	141.9	119.1	
平成22年	126.7	122.4	110.7	117.6	85.5	132.6	119.4	142.5	134.2	134.3	113.0	
季節調整済指数												
平成18年Ⅰ期	101.6	104.3	98.4	101.0	92.5	108.7	123.8	99.5	98.7	98.6	79.7	
Ⅱ期	101.8	102.6	95.5	97.2	88.9	107.9	119.5	96.4	98.8	98.7	73.1	
Ⅲ期	103.3	106.2	108.5	111.7	96.1	103.5	108.9	98.7	98.5	98.8	74.3	
Ⅳ期	98.2	98.2	97.7	96.7	100.8	98.9	100.3	100.2	98.2	98.5	71.4	
平成19年Ⅰ期	99.7	96.8	100.0	101.3	99.2	94.2	88.0	101.0	106.0	105.8	96.0	
Ⅱ期	106.9	106.9	114.9	118.5	100.5	98.6	80.2	108.3	105.5	105.5	110.9	
Ⅲ期	110.9	110.9	126.4	133.1	102.9	97.1	79.4	108.5	111.1	111.3	108.6	
Ⅳ期	110.7	110.5	122.6	125.5	110.0	98.8	85.8	110.5	110.6	110.9	101.3	
平成20年Ⅰ期	106.2	105.3	121.4	127.5	99.4	92.5	89.1	97.9	109.1	109.2	94.5	
Ⅱ期	109.4	114.1	129.5	137.6	99.2	98.8	95.0	97.7	99.9	99.9	99.1	
Ⅲ期	110.5	114.2	134.0	146.6	93.8	95.7	86.7	101.0	103.7	103.6	113.8	
Ⅳ期	158.7	164.6	209.9	239.4	97.2	121.6	144.0	102.2	149.1	149.2	132.9	
平成21年Ⅰ期	229.5	272.2	493.2	606.4	106.1	101.2	100.2	103.2	165.5	165.7	120.3	
Ⅱ期	235.5	285.1	475.9	566.8	108.4	95.9	88.7	99.5	140.8	140.9	127.4	
Ⅲ期	235.0	292.0	506.0	619.3	100.5	91.9	87.9	94.3	132.8	132.9	118.6	
Ⅳ期	152.1	163.3	248.9	289.5	97.4	97.5	94.2	98.6	123.4	123.4	111.7	
平成22年Ⅰ期	119.1	120.1	131.5	141.8	95.9	108.0	85.3	121.8	115.5	115.5	119.8	
Ⅱ期	117.0	105.6	87.7	89.4	87.0	127.2	91.2	149.5	145.3	145.3	126.6	
Ⅲ期	118.8	107.8	112.1	120.1	82.4	113.5	90.2	126.6	136.9	137.0	103.6	
Ⅳ期	149.6	150.5	119.2	128.9	77.3	159.8	162.9	164.6	141.9	142.2	102.9	
季節調整済指数												
平成22年1月	121.5	128.7	150.2	165.2	96.7	104.7	92.9	105.9	112.4	112.4	125.7	
2月	119.0	118.3	133.1	145.4	95.5	105.8	81.7	123.7	116.1	116.1	117.8	
3月	116.8	113.4	111.1	114.9	95.4	113.6	81.3	135.8	118.0	118.0	115.9	
4月	111.7	101.7	91.7	93.7	92.0	113.6	90.6	131.3	135.4	135.5	98.0	
5月	115.8	100.7	72.0	70.6	85.2	131.1	89.6	163.5	157.7	157.7	160.9	
6月	123.6	114.5	99.4	104.0	83.9	137.0	93.5	153.6	142.7	142.8	120.9	
7月	125.2	118.0	124.5	136.6	84.2	127.8	100.4	137.7	140.5	140.8	79.3	
8月	110.9	100.2	92.7	95.2	81.0	125.4	90.7	144.3	135.4	135.5	117.8	
9月	120.4	105.3	119.1	128.5	81.9	87.2	79.6	97.9	134.7	134.8	113.7	
10月	177.5	198.0	114.5	124.4	80.9	232.6	248.5	262.9	142.4	142.5	122.6	
11月	151.2	149.3	124.1	135.4	75.3	153.8	171.2	127.4	145.7	146.1	79.4	
12月	120.1	104.2	119.1	126.9	75.8	93.1	69.0	103.5	137.7	137.9	106.8	

### 13 特殊分類別生産指数(原指数)

(平成17年=100)

特殊分類	鉱工業	最終消費財							生産財	鉱工業用生産財	その他用生産財
		投資財	資本財	建設財	消費財	消費財	消費財	消費財			
ウエイト	10000.0	6185.0	2803.1	2246.2	556.9	3381.9	1076.7	2305.2	3815.0	3691.7	123.3
原指数											
平成15年	91.0	91.6	88.8	85.5	102.1	93.9	86.3	97.5	89.9	89.6	98.4
平成16年	91.9	90.8	92.1	90.8	97.3	89.7	76.7	95.7	93.8	93.6	99.1
平成17年	100.0	100.0	100.0	100.0	100.0	100.0	100.0	100.0	100.0	100.0	100.0
平成18年	99.9	97.4	96.6	97.3	93.9	98.1	103.2	95.7	104.0	104.1	100.8
平成19年	100.9	100.9	95.5	96.8	90.3	105.4	127.6	95.1	100.8	100.8	101.9
平成20年	99.3	98.6	89.9	91.0	85.5	105.8	127.2	95.8	100.3	100.2	104.3
平成21年	80.9	85.3	58.4	55.5	70.3	107.6	129.4	97.4	73.7	72.9	97.5
平成22年	94.6	95.9	73.4	75.5	65.1	114.6	149.7	98.2	92.3	90.8	137.7
原指数											
平成18年Ⅰ期	99.2	98.7	99.9	100.8	96.4	97.6	104.7	94.3	100.1	100.3	93.5
Ⅱ期	99.5	97.2	89.3	87.9	95.0	103.7	104.3	103.5	103.1	103.2	101.5
Ⅲ期	98.4	94.4	96.3	97.7	90.7	92.7	97.4	90.5	105.1	105.2	102.1
Ⅳ期	102.6	99.5	100.9	102.7	93.7	98.4	106.6	94.6	107.6	107.7	106.2
平成19年Ⅰ期	97.3	97.4	98.8	101.0	89.8	96.3	112.5	88.7	97.0	97.1	94.0
Ⅱ期	97.6	96.9	81.9	80.1	89.5	109.3	136.4	96.6	98.7	98.6	101.4
Ⅲ期	102.2	102.7	100.0	102.2	91.1	104.9	126.0	95.0	101.5	101.4	103.6
Ⅳ期	106.5	106.7	101.3	103.9	90.7	111.2	135.5	99.8	106.2	106.1	108.6
平成20年Ⅰ期	105.4	107.4	112.5	120.0	82.3	103.2	129.3	91.0	102.0	102.4	92.7
Ⅱ期	101.7	100.0	88.9	89.2	87.4	109.3	136.4	96.6	104.4	104.3	106.9
Ⅲ期	99.9	97.7	90.8	92.0	86.3	103.5	119.6	95.9	103.3	103.2	104.5
Ⅳ期	90.1	89.2	67.3	62.8	85.8	107.2	123.5	99.7	91.6	90.9	113.0
平成21年Ⅰ期	70.1	76.4	54.9	49.9	75.2	94.2	99.0	91.9	60.1	59.0	90.9
Ⅱ期	78.3	83.8	55.3	51.6	70.5	107.5	126.5	98.5	69.2	68.3	96.3
Ⅲ期	84.0	87.3	61.5	59.5	69.6	108.8	132.0	97.9	78.6	77.9	97.5
Ⅳ期	91.0	93.6	61.9	60.9	66.0	119.9	160.2	101.0	86.9	86.2	105.4
平成22年Ⅰ期	88.3	89.5	69.2	70.3	64.9	106.3	124.3	97.8	86.5	85.6	113.1
Ⅱ期	94.1	94.7	69.2	71.3	60.8	115.8	145.1	102.2	93.0	91.8	128.9
Ⅲ期	98.3	100.9	79.4	82.7	66.2	118.6	159.4	99.7	94.0	92.5	139.5
Ⅳ期	97.6	98.7	75.9	77.7	68.6	117.6	170.1	93.1	95.7	93.2	169.3
原指数											
平成22年1月	79.4	78.9	57.2	57.1	57.8	96.9	115.7	88.1	80.3	79.6	99.8
2月	87.1	88.3	66.8	67.0	66.0	106.2	127.0	96.5	85.2	84.1	116.7
3月	98.5	101.2	83.7	86.8	71.0	115.7	130.2	108.9	94.1	93.1	122.8
4月	94.3	96.3	72.8	76.1	59.9	115.7	129.9	109.1	91.0	89.5	134.3
5月	88.2	87.6	62.0	63.3	56.9	108.8	133.7	97.2	89.1	87.9	125.2
6月	99.7	100.2	72.8	74.6	65.5	122.9	171.7	100.2	98.9	97.9	127.1
7月	101.4	103.4	80.9	84.1	68.3	122.1	162.7	103.1	98.2	97.2	128.0
8月	91.5	93.7	73.0	75.4	63.4	110.8	141.9	96.4	87.9	86.4	134.7
9月	101.9	105.5	84.4	88.7	66.9	123.0	173.5	99.5	96.0	94.0	155.7
10月	91.6	89.7	73.7	75.0	68.2	103.0	136.7	87.2	94.6	92.3	161.6
11月	100.9	103.5	77.0	78.7	70.1	125.5	190.9	94.9	96.6	94.2	167.5
12月	100.2	102.9	77.0	79.4	67.4	124.4	182.8	97.1	95.8	93.1	178.9

# 14 特殊分類別出荷指数(原指数)

(平成17年=100)

特殊分類	鉱工業	最終需要財							生産財	鉱工業用生産財	その他用生産財
		投資財	資本財	建設財	消費財	耐久消費財	非耐久消費財				
ウエイト	10000.0	6543.6	2910.9	2390.4	520.5	3632.7	1560.0	2072.7	3456.4	3356.8	99.6
原指数											
平成15年	90.8	90.2	89.6	87.0	101.9	90.6	75.0	102.4	92.0	91.9	93.5
平成16年	93.3	92.0	92.7	92.0	96.1	91.5	79.5	100.5	95.8	95.7	98.7
平成17年	100.0	100.0	100.0	100.0	100.0	100.0	100.0	100.0	100.0	100.0	100.0
平成18年	100.9	99.2	95.6	95.9	94.4	102.1	100.1	103.6	104.1	104.3	98.8
平成19年	100.9	102.1	95.7	96.7	91.4	107.2	117.8	99.3	98.6	98.6	100.0
平成20年	99.7	99.8	91.5	93.0	84.7	106.4	118.7	97.1	99.6	99.6	100.8
平成21年	82.4	88.0	59.0	56.7	69.7	111.2	123.2	102.2	71.7	71.1	92.5
平成22年	99.8	105.6	74.9	77.2	64.2	130.3	169.0	101.1	88.6	87.3	131.6
原指数											
平成18年Ⅰ期	98.9	98.0	99.7	100.1	97.6	96.6	96.2	96.9	100.7	100.9	92.1
Ⅱ期	100.1	98.5	87.8	86.2	95.1	107.0	99.0	112.9	103.4	103.4	99.4
Ⅲ期	101.0	98.4	96.3	97.4	91.3	100.2	99.9	100.5	105.9	106.1	99.9
Ⅳ期	103.7	102.1	98.9	100.0	93.5	104.7	105.4	104.2	106.5	106.6	103.9
平成19年Ⅰ期	96.8	97.3	98.6	100.3	90.6	96.3	103.1	91.1	95.9	96.0	91.2
Ⅱ期	97.0	97.0	80.6	78.4	90.7	110.1	122.1	101.1	97.0	96.9	100.1
Ⅲ期	103.2	105.4	100.4	102.0	92.8	109.5	120.8	101.0	99.1	99.0	103.3
Ⅳ期	106.5	108.7	103.4	106.0	91.6	113.0	125.1	103.9	102.5	102.4	105.5
平成20年Ⅰ期	107.2	109.0	117.2	124.3	84.1	102.5	117.9	90.9	103.8	104.2	89.0
Ⅱ期	102.0	101.1	91.3	92.5	86.2	108.9	124.8	96.9	103.7	103.7	104.1
Ⅲ期	101.5	101.1	92.3	93.9	84.7	108.2	122.1	97.7	102.3	102.3	102.5
Ⅳ期	88.1	87.8	65.3	61.3	83.7	105.9	110.0	102.8	88.6	88.0	107.6
平成21年Ⅰ期	71.2	76.5	53.3	48.5	75.5	95.0	96.4	93.9	61.2	60.6	85.4
Ⅱ期	78.2	84.3	55.4	52.4	69.3	107.5	112.1	104.0	66.7	65.9	90.9
Ⅲ期	86.9	92.9	63.6	62.4	69.3	116.3	130.7	105.6	75.5	74.9	93.4
Ⅳ期	93.1	98.3	63.7	63.5	64.7	126.0	153.5	105.3	83.3	82.8	100.4
平成22年Ⅰ期	89.9	93.6	71.0	72.4	64.6	111.7	131.5	96.7	83.0	82.3	106.9
Ⅱ期	95.7	99.5	71.3	73.9	59.5	122.1	151.0	100.3	88.4	87.4	123.5
Ⅲ期	106.5	114.7	80.7	84.2	65.0	142.0	178.1	114.8	90.9	89.6	134.2
Ⅳ期	106.9	114.7	76.6	78.5	67.7	145.3	215.3	92.7	92.0	90.0	161.9
原指数											
平成22年1月	80.8	83.3	59.0	59.1	58.6	102.8	122.1	88.2	76.0	75.4	94.3
2月	88.0	91.3	68.5	69.1	65.6	109.5	127.3	96.2	81.7	80.9	111.2
3月	101.0	106.1	85.4	88.9	69.6	122.7	145.2	105.7	91.2	90.5	115.2
4月	94.1	98.2	76.2	80.1	58.2	115.9	126.1	108.1	86.4	85.1	129.3
5月	88.5	90.9	63.5	64.9	57.0	112.9	142.1	90.9	84.1	83.1	118.5
6月	104.4	109.4	74.3	76.7	63.4	137.6	184.8	102.0	94.8	94.0	122.6
7月	108.7	116.2	82.6	86.3	65.9	143.2	183.5	112.8	94.5	93.6	125.5
8月	99.8	107.8	74.6	77.1	63.2	134.3	171.1	106.6	84.7	83.4	128.4
9月	111.0	120.2	84.9	89.1	65.9	148.5	179.8	124.9	93.5	91.9	148.8
10月	95.2	97.8	73.6	75.0	67.2	117.1	169.4	77.8	90.2	88.3	155.3
11月	111.5	120.9	78.4	80.4	69.1	155.0	236.0	94.1	93.5	91.5	160.3
12月	114.1	125.5	77.7	80.1	66.9	163.8	240.5	106.2	92.4	90.1	170.1



# 15 特殊分類別在庫指数(原指数)

(平成17年=100)

特殊分類	鉱工業	最終需要財				消費財				生産財	鉱工業用生産財	その他用生産財
		投資財	資本財	建設財	消費財	耐消費財	非耐消費財	耐消費財				
ウェイト	10000.0	6371.8	2985.3	2349.7	635.6	3386.5	1449.0	1937.5	3628.2	3609.6	18.6	
原指数												
平成15年	87.3	79.4	80.1	78.0	87.7	78.7	81.4	76.7	101.4	101.4	98.0	
平成16年	90.5	88.4	84.8	83.4	90.2	91.6	103.4	82.7	94.2	94.2	106.1	
平成17年	100.0	100.0	100.0	100.0	100.0	100.0	100.0	100.0	100.0	100.0	100.0	
平成18年	105.2	108.2	109.9	115.7	88.7	106.7	115.7	100.0	99.8	99.9	74.3	
平成19年	106.3	109.8	120.8	130.1	86.3	100.1	97.6	102.1	100.2	100.2	99.7	
平成20年	112.5	120.2	136.2	154.4	69.1	106.1	123.1	93.4	98.8	98.8	98.9	
平成21年	104.4	109.6	116.3	131.4	60.6	103.6	110.8	98.2	95.4	95.3	107.6	
平成22年	96.7	102.2	68.8	74.4	47.9	131.7	125.1	136.6	87.0	86.9	97.8	
原指数												
平成18年Ⅰ期	102.6	103.7	101.7	105.2	88.6	105.5	108.6	103.1	100.7	100.8	84.8	
Ⅱ期	110.7	116.6	113.6	121.0	86.2	119.3	137.9	105.5	100.2	100.3	71.9	
Ⅲ期	104.8	108.3	113.8	120.4	89.3	103.5	112.1	97.2	98.6	98.7	65.0	
Ⅳ期	102.5	104.2	110.6	116.1	90.6	98.5	104.3	94.2	99.7	99.8	75.4	
平成19年Ⅰ期	98.6	97.7	104.9	109.5	87.9	91.3	87.7	94.1	100.3	100.3	93.5	
Ⅱ期	107.0	112.1	121.5	131.0	86.3	103.8	102.6	104.7	97.9	97.8	108.4	
Ⅲ期	108.9	113.6	125.1	136.3	84.0	103.4	98.0	107.5	100.8	100.9	98.3	
Ⅳ期	110.8	115.9	131.6	143.6	87.2	102.0	102.1	101.9	101.8	101.9	98.7	
平成20年Ⅰ期	106.2	109.5	129.4	145.9	68.1	92.0	93.2	91.1	100.2	100.3	92.8	
Ⅱ期	114.5	124.6	140.4	159.9	68.0	110.7	135.9	91.9	96.8	96.8	93.8	
Ⅲ期	107.1	114.0	129.9	146.3	69.4	99.9	106.3	95.1	95.0	95.1	96.6	
Ⅳ期	122.0	132.8	145.3	165.4	70.9	121.8	156.9	95.5	103.1	103.0	112.6	
平成21年Ⅰ期	109.9	115.8	131.2	149.1	64.8	102.3	110.8	96.0	99.3	99.3	103.5	
Ⅱ期	108.6	117.3	130.0	147.7	64.5	106.2	115.4	99.4	93.1	93.0	116.4	
Ⅲ期	101.1	104.3	112.4	126.7	59.4	97.2	94.0	99.5	95.4	95.3	106.0	
Ⅳ期	98.2	100.7	91.7	102.1	53.7	108.7	123.0	97.9	93.8	93.8	104.3	
平成22年Ⅰ期	92.3	96.2	76.4	83.4	50.3	113.7	110.4	116.2	85.3	85.1	108.1	
Ⅱ期	102.0	110.0	66.2	70.9	48.5	148.5	127.1	164.6	88.0	87.9	110.2	
Ⅲ期	101.7	109.7	66.6	71.7	48.0	147.7	140.4	153.3	87.7	87.7	87.6	
Ⅳ期	90.8	92.9	65.9	71.6	44.7	116.7	122.5	112.4	87.0	87.1	85.5	
原指数												
平成22年1月	92.4	96.7	81.3	89.4	51.4	110.3	123.2	100.6	84.8	84.6	112.6	
2月	97.0	103.0	83.9	93.1	49.7	119.8	128.7	113.2	86.5	86.4	103.2	
3月	87.4	89.0	63.9	67.7	49.8	111.1	79.2	134.9	84.5	84.4	108.4	
4月	95.8	101.8	67.2	71.8	50.0	132.3	114.3	145.8	85.4	85.3	104.3	
5月	102.7	110.5	63.2	67.4	47.6	152.1	129.1	169.3	89.2	89.0	113.6	
6月	107.4	117.6	68.1	73.6	47.8	161.2	137.9	178.6	89.5	89.3	112.6	
7月	108.6	120.1	72.5	79.0	48.6	162.1	138.2	180.0	88.2	88.3	74.0	
8月	102.6	110.5	65.4	70.2	47.6	150.3	133.6	162.8	88.7	88.7	92.8	
9月	94.0	98.6	62.0	65.9	47.7	130.8	149.3	117.0	86.1	86.0	95.9	
10月	93.4	96.0	70.0	76.3	46.7	118.9	109.3	126.1	88.9	88.9	95.9	
11月	98.1	104.1	66.4	72.2	44.8	137.3	166.2	115.8	87.6	87.7	79.2	
12月	80.8	78.7	61.4	66.4	42.7	94.0	92.1	95.4	84.6	84.6	81.3	

# 16 特殊分類別在庫率指数(原指数)

(平成17年=100)

特殊分類	鉱工業	最終需要財							生産財	鉱工業用生産財	その他用生産財
		投資財	資本財	建設財	消費財	消費財	消費財	消費財			
ウエイト	10000.0	6371.8	2985.3	2349.7	635.6	3386.5	1449.0	1937.5	3628.2	3609.6	18.6
原指数											
平成15年	95.6	90.7	94.5	98.9	78.1	87.5	102.4	76.3	104.2	104.1	121.3
平成16年	95.3	95.2	88.5	89.6	84.5	101.1	125.0	83.2	95.4	95.4	99.5
平成17年	100.0	100.0	100.0	100.0	100.0	100.0	100.0	100.0	100.0	100.0	100.0
平成18年	101.2	102.7	100.0	101.4	94.7	105.0	113.6	98.7	98.5	98.6	74.9
平成19年	106.7	105.7	115.9	119.3	103.1	96.8	83.2	107.1	108.2	108.2	103.2
平成20年	121.2	124.5	149.5	163.6	97.4	102.3	105.9	99.7	115.4	115.4	110.0
平成21年	215.1	256.8	438.2	528.9	103.1	96.8	94.1	98.9	141.8	141.9	119.1
平成22年	126.7	122.4	110.7	117.6	85.5	132.6	119.4	142.5	134.2	134.3	113.0
原指数											
平成18年Ⅰ期	103.5	103.0	90.6	91.0	88.7	114.0	132.0	100.6	104.4	104.5	82.4
Ⅱ期	101.8	104.5	101.6	104.8	89.6	107.2	119.2	98.2	97.0	97.1	72.9
Ⅲ期	102.0	104.9	107.1	108.3	102.6	102.9	105.2	101.2	97.0	97.2	68.1
Ⅳ期	97.2	98.2	100.6	101.3	97.8	96.1	98.0	94.6	95.6	95.7	76.2
平成19年Ⅰ期	101.0	94.7	91.0	90.1	94.6	97.9	92.0	102.3	112.0	112.1	95.7
Ⅱ期	107.2	109.1	122.3	128.1	101.1	97.5	80.5	110.2	103.7	103.7	111.5
Ⅲ期	109.2	109.1	123.4	127.1	109.8	96.4	76.2	111.5	109.4	109.5	99.1
Ⅳ期	109.2	110.1	126.6	131.9	106.9	95.6	83.9	104.3	107.7	107.7	106.6
平成20年Ⅰ期	106.8	100.6	107.5	111.2	93.6	94.5	91.6	96.7	117.7	117.8	95.5
Ⅱ期	109.9	118.0	139.3	150.3	98.6	99.3	99.1	99.3	95.7	95.7	101.3
Ⅲ期	109.2	113.3	134.9	144.4	99.6	94.3	81.3	104.1	102.0	102.0	104.4
Ⅳ期	158.7	165.8	216.4	248.4	97.9	121.2	151.5	98.6	146.3	146.3	138.9
平成21年Ⅰ期	234.5	262.1	442.2	534.7	99.9	103.2	106.0	101.2	186.1	186.5	118.0
Ⅱ期	248.9	315.4	563.9	686.8	109.3	96.4	90.0	101.2	132.1	132.1	129.2
Ⅲ期	228.7	287.0	510.8	620.5	105.4	89.6	80.5	96.5	126.3	126.4	109.5
Ⅳ期	148.1	162.7	236.1	273.5	97.6	98.0	99.8	96.7	122.5	122.5	119.8
平成22年Ⅰ期	117.3	111.5	117.8	124.9	91.8	106.0	91.6	116.7	127.5	127.6	116.4
Ⅱ期	123.2	114.1	98.5	101.2	88.4	127.9	87.5	158.1	139.1	139.2	129.1
Ⅲ期	115.6	108.4	115.2	123.0	86.2	102.5	68.9	127.6	128.3	128.4	97.6
Ⅳ期	150.6	155.5	111.5	121.3	75.5	194.2	229.8	167.6	142.0	142.2	109.0
原指数											
平成22年1月	131.8	129.8	149.9	163.6	99.4	112.1	114.4	110.3	135.4	135.4	138.6
2月	123.2	117.1	125.5	135.2	89.7	109.7	102.4	115.2	134.0	134.1	105.0
3月	96.9	87.6	78.0	75.8	86.2	96.1	57.9	124.6	113.2	113.2	105.6
4月	115.5	109.0	97.7	99.3	91.7	119.0	107.2	127.8	126.9	127.0	106.0
5月	132.7	119.5	94.0	95.0	90.0	142.0	93.6	178.2	156.0	156.0	158.7
6月	121.3	113.8	103.7	109.2	83.5	122.6	61.7	168.2	134.5	134.5	122.5
7月	123.8	121.9	129.9	141.8	85.9	114.9	69.4	149.0	127.1	127.4	71.4
8月	120.5	113.8	116.0	123.5	88.0	112.0	71.3	142.3	132.2	132.2	120.6
9月	102.5	89.5	99.6	103.6	84.8	80.5	66.0	91.4	125.5	125.6	100.9
10月	203.8	240.8	118.0	128.9	77.6	349.1	435.6	284.5	138.8	138.9	124.7
11月	145.9	145.0	122.0	134.8	75.1	165.2	207.7	133.4	147.6	147.9	90.4
12月	102.1	80.6	94.6	100.2	73.8	68.3	46.0	85.0	139.7	139.9	111.9