



平成 2 5 年

栃木県鉱工業指数年報

平成 2 2 年基準

栃 木 県

目 次

I	利用上の注意	1
II	業種別及び品目別ウェイト	4
III	平成25年鉦工業生産・出荷・在庫指数の動向	
1	概況	11
2	業種別動向（製造工業）	17
3	業種別動向（鉦業）	32
IV	統計表	
	業種分類別	
1	生産指数（季節調整済指数）	33
2	出荷指数（季節調整済指数）	35
3	在庫指数（季節調整済指数）	37
4	在庫率指数（季節調整済指数）	39
5	生産指数（原指数）	41
6	出荷指数（原指数）	43
7	在庫指数（原指数）	45
8	在庫率指数（原指数）	47
	特殊分類別	
9	生産指数（季節調整済指数）	49
10	出荷指数（季節調整済指数）	50
11	在庫指数（季節調整済指数）	51
12	在庫率指数（季節調整済指数）	52
13	生産指数（原指数）	53
14	出荷指数（原指数）	54
15	在庫指数（原指数）	55
16	在庫率指数（原指数）	56

I 利用上の注意

平成 25 年栃木県鉱工業指数年報は、平成 25 年 1 月から 12 月までの栃木県鉱工業指数の動向をまとめ、図表を加えて作成したものである。

1 基準年時

平成 25 年栃木県鉱工業指数年報は、指数、ウェイトとも平成 22 年を基準として作成した。また、過去数値についても平成 22 年基準で表章している。

2 対象範囲

日本標準産業分類（第 12 回改定）による「C 鉱業、採石業、砂利採取業」及び「E 製造業」である。

3 分類

日本標準産業分類に準拠した「業種分類」と品目の経済的用途に着目した「特殊分類」の 2 つの分類を設けている。（数字は産業分類番号）

(1) 業種分類

日本標準産業分類（第 12 回改定）の中分類に準拠しているが、利用上の便宜を図り若干の組み替えを行っている。組み替えを行った主な点は次のとおりである。

ア 「25 はん用機械器具製造業」「26 生産用機械器具製造業」「27 業務用機械器具製造業」を総合し、「はん用・生産用・業務用機械器具製造業」とする。

イ 「はん用・生産用・業務用機械器具製造業」「28 電子部品・デバイス・電子回路製造業」「29 電気機械器具製造業」「30 情報通信機械器具製造業」「31 輸送用機械器具製造業」を総合して「機械工業」とする。

ウ 「09 食料品製造業」「10 飲料・たばこ・飼料製造業」を総合して「食料品・たばこ工業」とする。

エ 「12 木材・木製品製造業(家具を除く)」「13 家具・装備品製造業」「15 印刷・同関連業」「19 ゴム製品製造業」「20 なめし革・同製品・毛皮製造業」「32 その他の製造業」を総合して「その他工業」とする。

なお、「13 家具・装備品製造業」の中の「131 家具製造業」以外、及び「17 石油製品・石炭製品製造業」については、製造工業全体で代表させている。

(2) 特殊分類

特殊分類は次のとおりである。

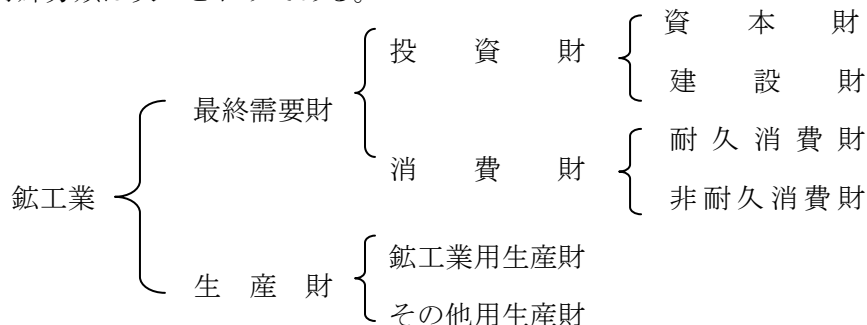

特殊分類別格付けの定義

分類	定義
最終需要財	鉱工業又は他の産業に原材料等として投入されない製品。ただし、建設財を含み、企業消費財を除く。
投資財	資本財と建設財の合計。
資本財	家計以外で購入される製品で、原則として想定耐用年数が1年以上で比較的購入価格が高いもの。
建設財	建築工事用の資材及び建築物に対する内装品（建築用）と土木工事用の資材（土木用）の合計。
消費財	家計で購入される製品（耐久消費財と非耐久消費財の合計）。
耐久消費財	原則として想定耐用年数1年以上で比較的購入価格が高いもの。
非耐久消費財	原則として想定耐用年数が1年未満又は比較的購入価格が低いもの。
生産財	鉱工業及び他の産業に原材料等として投入される製品。ただし、企業消費財を含み、建設財を除く。
鉱工業用生産財	鉱工業の生産工程に原材料、燃料、部品、容器、消耗品、工具等として再投入される製品。
その他用生産財	非鉱工業用の原材料、燃料、容器、消耗品及び企業消費財。

4 資料出所

(1) ウェイトに関するもの

「平成 22 年工業統計調査」、「経済産業省生産動態統計調査」（経済産業省）及び「栃木県生産動態統計調査」（県統計課）

(2) 数量に関するもの

「経済産業省生産動態統計調査」及び「栃木県生産動態統計調査」

5 採用品目

生産指数 186 品目
 出荷指数 185 品目
 在庫指数 108 品目

6 算式及びウェイト

基準年次の固定ウェイトで加重平均するラスパイレス算式である。

(1) 算式

$$\text{総合指数} = \frac{\left(\frac{\text{比較時数量}}{\text{基準時数量}} \times \text{基準時ウェイト} \right) \text{の総和}}{\text{基準時ウェイトの総和}} \times 100$$

(2) ウェイト

ウェイトの表示は、業種別、品目別の合計が総合において「10,000.0」になる単式形式である。

ウェイトの算出は、「平成 22 年工業統計調査」、「経済産業省生産動態統計調査」等から、生産指数は付加価値額、出荷指数は出荷額、在庫指数は在庫額を算出し、非採用分を採用分に按分加算した「膨らましウェイト」による。

7 季節調整

原指数には、通常 1 か年を周期とする季節変動が含まれているので、この変動を原指数から取り除くため、季節調整を行っている。

生産指数及び出荷指数の季節調整法は X-12-ARIMA を採用した。

在庫指数及び在庫率指数の季節調整法は X-12-ARIMA の中の X-11 デフォルトを採用した。なお、X-12-ARIMA では、季節要因に加え、曜日・祝祭日要因についても調整を行っている。

季節調整済指数は以下のように算出される。

$$\text{季節調整済指数} = \text{原指数} \div (\text{季節指数} \times \text{曜日・祝祭日指数})$$

8 年間補正

年間補正とは、年 1 回前年数値の見直しと季節調整済指数の季節調整替えを行い、再計算することをいう。栃木県の指数について、平成 25 年年間補正を行い、指数値を補正した。

平成 25 年年間補正において、異常値が検出された系列と異常値処理を行った種別、年月は次のとおりである。

	異常値種別	処理年月
生産	TC (一時的変化)	平成 23 年 3 月
出荷	LS (レベルシフト)	平成 23 年 3 月
	A0 (加法的外れ値)	平成 23 年 4 月

9 その他

- (1) 指数値は、年別、四半期別及び月別に計算している。なお、年別指数は 1 2 か月分の指数値を単純平均したもので、四半期別指数は 3 か月分 (1～3 月期=Ⅰ期, 4～6 月期=Ⅱ期, 7～9 月期=Ⅲ期, 10～12 月期=Ⅳ期としている。) の指数値を単純平均したものである。
- (2) 「鉱工業生産指数」「鉱工業生産者出荷指数」「鉱工業生産者製品在庫指数」を、それぞれ本文上は「生産指数」「出荷指数」「在庫指数」、図表上は「生産」「出荷」「在庫」と略記してある。
- (3) 「鉱工業生産者製品在庫率指数」は、図表上「在庫率」と略記してある。これは月間出荷数量に対する月末在庫数量の割合を示す指数である。
- (4) 本年報で使用した統計表の符号は、以下のとおりである。

該当する数値のないもの、又は計算不能の場合……………「－」

単位に満たない場合……………「0.0」

数値がマイナスになる場合……………「▲」

<問い合わせ先>

栃木県県民生活部統計課統計分析担当

TEL 028-623-2244

FAX 028-623-2247

E-mail tokeika@pref.tochigi.lg.jp

Ⅱ 業種別及び品目別ウェイト

業種・品目	項目	単位	特殊 分類 格付	生産指数 付加価値額 ウェイト	出荷指数 出荷額 ウェイト	在庫指数 在庫額 ウェイト
鉄工業				10000.0	10000.0	10000.0
製造工業				9979.2	9986.5	9972.7
鉄鋼業				164.0	182.0	533.9
	素製品			10.3	8.2	61.2
	粗鋼	t	生・鋳	4.8	0.0	6.6
	鋼半製品	t	生・鋳	5.5	8.2	54.6
	熱間圧延鋼材			28.1	78.5	325.1
	普通鋼熱間圧延鋼材	t	建	28.1	78.5	325.1
	鋼管			9.6	14.8	70.7
	普通鋼熱間鋼管	t	建	9.6	14.8	70.7
	冷間仕上鋼材			3.1	8.4	15.7
	冷間ロール成型鋼材	t	建	3.1	8.4	15.7
	鋳鍛造品			112.9	72.1	61.2
	鉄系鍛工品	t	生・鋳	10.1	12.1	0.0
	鋳鉄铸件	t	生・鋳	72.7	41.6	61.2
	精密鋳造品	kg	生・鋳	30.1	18.4	0.0
非鉄金属工業				317.3	495.5	570.6
	非鉄金属地金			51.9	76.0	252.4
	アルミニウム二次合金地金	t	生・鋳	5.7	12.0	12.7
	はんだ	t	生・鋳	46.2	64.0	239.7
	伸銅・アルミニウム圧延製品			144.6	273.6	201.3
	伸銅製品	t	生・鋳	25.4	58.9	15.2
	アルミニウム圧延製品	t	生・鋳	110.8	199.5	178.5
	アルミニウムはく	t	生・鋳	8.4	15.2	7.6
	電線・ケーブル			30.0	58.1	116.9
	電線・ケーブル	導体t	資	30.0	58.1	116.9
	非鉄金属铸件			90.8	87.8	0.0
	アルミニウム鍛工品	kg	生・鋳	13.3	7.9	0.0
	アルミニウム铸件	kg	生・鋳	42.8	43.6	0.0
	アルミニウムダイカスト	kg	生・鋳	34.7	36.3	0.0
金属製品工業				408.2	402.7	550.4
	建設用金属製品			59.9	86.2	0.0
	鉄骨	t	建	43.0	66.7	0.0
	橋りょう	t	建	7.6	8.5	0.0
	鉄塔	t	建	9.3	11.0	0.0
	建築用金属製品			21.9	26.0	0.7
	スチール・ステンレスシャッター	t	建	17.3	21.1	0.7
	軽量鉄骨系パネル	㎡	建	4.6	4.9	0.0
	暖ちゅう房熱機器			12.6	8.5	7.3
	石油温水給湯暖房機	台	耐	12.6	8.5	7.3

業種・品目	項目	単位	特殊 分類 格付	生産指数 付加価値額 ウエイト	出荷指数 出荷額 ウエイト	在庫指数 在庫額 ウエイト
	その他の金属製品			313.8	282.0	542.4
	鋼索	t	生・鋳	140.2	61.4	126.3
	架線金物	千個	生・他	1.5	1.6	0.0
	ばね	kg	生・鋳	30.7	33.6	9.6
	管継手	kg	建	3.9	3.5	0.0
	産業用アルミニウム製品	kg	生・鋳	29.4	40.9	30.6
	飲料用アルミニウム缶	kg	生・鋳	108.1	141.0	375.9
	機械工業			5329.6	5513.8	4400.2
	はん用・生産用・業務用機械工業			1018.9	1020.2	1182.8
	はん用機械器具製造業			347.7	284.3	127.2
	ボイラ・原動機			169.5	107.9	68.2
	はん用内燃機関	PS	生・鋳	169.5	107.9	68.2
	風水力機械・油圧機器			106.1	102.7	0.0
	うず巻ポンプ	台	資	5.9	6.4	0.0
	遠心送風機	台	資	4.2	3.6	0.0
	油圧機器	千円	生・鋳	96.0	92.7	0.0
	運搬機械			6.3	7.1	0.0
	天井走行クレーン	t	資	6.3	7.1	0.0
	冷凍機・同応用品			36.8	35.8	52.2
	冷凍機	台	生・鋳	23.2	18.4	31.4
	冷凍・冷蔵ユニット(輸送機械用)	台	資	6.2	8.0	0.0
	エアハンドリングユニット	台	資	7.4	9.4	20.8
	はん用機械器具部品			29.0	30.8	6.8
	軸受	千個	生・鋳	17.1	19.1	6.8
	自動調整弁	kg	生・鋳	11.9	11.7	0.0
	生産用機械器具製造業			335.7	369.5	601.0
	土木建設機械			30.7	49.4	0.0
	ショベル系掘削機(油圧式)	台	資	30.7	49.4	0.0
	化学機械			6.3	5.2	0.0
	化学機械	台	資	6.3	5.2	0.0
	生活関連産業用機械			34.5	31.4	0.0
	食料品加工機械	百万円	資	34.5	31.4	0.0
	半導体ディスプレイ製造装置			35.8	36.1	0.0
	半導体製造装置	百万円	資	35.8	36.1	0.0
	農業用機械			144.0	167.6	517.2
	動力耕うん機	台	資	7.4	8.7	16.4
	田植機	台	資	43.5	49.6	155.9
	コンバイン	台	資	93.1	109.3	344.9
	金属工作機械			16.1	19.2	0.0
	その他の工作機械	t	資	16.1	19.2	0.0
	繊維機械			47.6	44.7	83.8
	工業用ミシン	台	資	47.6	44.7	83.8
	金型			20.7	15.9	0.0

業種・品目	項目	単位	特殊 分類 格付	生産指数 付加価値額 ウエイト	出荷指数 出荷額 ウエイト	在庫指数 在庫額 ウエイト
	プレス用金型	kg	資	7.4	5.7	0.0
	鑄鍛造用金型	kg	資	5.5	4.2	0.0
	プラスチック用金型	kg	資	7.8	6.0	0.0
	業務用機械工業			335.5	366.4	454.6
	計測機器			95.5	83.4	284.5
	工業用長さ計	個	生・鉍	31.7	25.5	177.9
	精密測定機	台	資	39.3	29.9	106.6
	分析機器	台	資	24.5	28.0	0.0
	光学機械・同部品			233.5	276.3	170.1
	カメラ用交換レンズ	個	耐	233.5	276.3	170.1
	その他の業務用機械			6.5	6.7	0.0
	切符自動販売機	台	資	6.5	6.7	0.0
	電子部品・デバイス工業			262.0	304.2	334.6
	電子部品			177.0	201.1	0.0
	固定コンデンサ	千個	生・鉍	17.5	21.9	0.0
	コネクタ	千個	生・鉍	38.5	58.2	0.0
	リレー	千個	生・鉍	18.2	22.2	0.0
	電子回路基板	m ²	生・鉍	32.9	38.6	0.0
	磁気テープ	千m ²	生・他	7.9	11.3	0.0
	電子管(PDPモジュールを除く)	本	生・鉍	62.0	48.9	0.0
	集積回路			32.2	33.9	170.4
	線形回路	百万円	生・鉍	15.0	16.1	67.7
	ロジック	千個	生・鉍	17.2	17.8	102.7
	半導体部品			52.8	69.2	164.2
	シリコンウエハ	m ²	生・鉍	52.8	69.2	164.2
	電気機械工業			1257.7	955.7	793.9
	静止電気機械			41.6	28.3	77.5
	標準変圧器	台	資	33.1	22.6	77.5
	非標準変圧器	kVA	資	8.5	5.7	0.0
	開閉制御装置・機器			49.8	35.4	0.0
	開閉制御装置	百万円	資	16.5	11.3	0.0
	高圧開閉器	台	資	5.1	3.7	0.0
	低圧遮断器	台	建	28.2	20.4	0.0
	民生用電気機械			732.6	536.1	637.8
	セパレート型エアコン	台	耐	311.0	266.3	349.0
	電気冷蔵庫	台	耐	421.6	269.8	288.8
	配線・照明用器具			68.7	40.1	0.0
	電球	千個	非	0.6	0.5	0.0
	蛍光灯	千個	非	68.1	39.6	0.0
	電子応用装置			258.6	211.6	0.0
	X線装置	台	資	205.2	169.0	0.0
	超音波応用装置	台	資	53.4	42.6	0.0
	電気計測器			4.8	2.7	0.0
	電気測定器	百万円	資	4.8	2.7	0.0

業種・品目	項目	単位	特殊 分類 格付	生産指数 付加価値額 ウエイト	出荷指数 出荷額 ウエイト	在庫指数 在庫額 ウエイト
	電池			101.6	101.5	78.6
	鉛蓄電池	千個	生・鋳	23.9	23.8	0.0
	リチウムイオン蓄電池	千個	生・鋳	77.7	77.7	78.6
	情報通信機械工業			874.5	1140.8	798.5
	通信機械			362.9	320.1	191.7
	デジタル伝送装置	台	資	108.9	61.8	0.0
	放送装置	台	資	6.8	7.0	0.0
	通信装置	百万円	資	8.3	6.8	0.0
	携帯電話	台	耐	216.0	221.2	191.7
	無線応用装置	百万円	資	22.9	23.3	0.0
	民生用電子機械			502.9	814.0	606.0
	液晶テレビ	台	耐	489.5	802.9	606.0
	カーナビゲーション	台	耐	13.4	11.1	0.0
	その他の情報通信機械			8.7	6.7	0.8
	プロジェクタ	台	資	3.7	2.4	0.0
	ガス警報器	個	資	2.2	0.9	0.8
	産業用テレビ装置	台	資	2.8	3.4	0.0
	輸送機械工業			1916.5	2092.9	1290.4
	乗用車			1016.3	1312.9	283.5
	普通乗用車	台	耐	1016.3	1312.9	283.5
	自動車車体			77.9	57.1	0.0
	普通トラックボデー	台	生・鋳	19.5	14.3	0.0
	特装ボデー	台	生・鋳	58.4	42.8	0.0
	自動車部品			628.9	563.9	0.0
	ディーゼルエンジン	台	生・鋳	397.6	356.5	0.0
	駆動伝導及び操縦装置部品	百万円	生・鋳	23.3	20.9	0.0
	懸架制動装置部品	百万円	生・鋳	188.1	168.7	0.0
	シャシー・車体部品	百万円	生・鋳	19.9	17.8	0.0
	産業車両			126.8	113.8	1006.9
	フォークリフトトラック	台	資	126.8	113.8	1006.9
	航空機			66.6	45.2	0.0
	航空機用機体部品	百万円	生・鋳	66.6	45.2	0.0
	窯業・土石製品工業			201.0	155.8	426.8
	ガラス・同製品			55.5	31.0	96.9
	安全・複層ガラス	m ²	生・鋳	30.5	15.6	7.0
	ガラス繊維	kg	生・鋳	25.0	15.4	89.9
	セメント・同製品			58.6	64.2	125.5
	セメント	t	建	14.2	12.7	20.2
	道路護岸用コンクリートブロック	t	建	4.3	4.6	58.5
	プレストレストコンクリート製品	t	建	6.0	4.2	23.9
	気泡コンクリート製品	m ²	建	13.0	10.1	22.9
	生コンクリート	千m ³	建	21.1	32.6	0.0
	陶磁器・ファインセラミックス			18.5	8.2	185.3
	日用品陶磁器	kg	非	1.2	0.9	0.0
	生体用部材	千個	生・鋳	17.3	7.3	185.3

業種・品目	項目	単位	特殊 分類 格付	生産指数 付加価値額 ウエイト	出荷指数 出荷額 ウエイト	在庫指数 在庫額 ウエイト
	その他の窯業・土石製品			68.4	52.4	19.1
	ほうろう鉄器製品	t	建	3.5	1.9	7.4
	石灰	t	生・鉱	14.5	20.1	11.7
	砕石	千t	建	50.4	30.4	0.0
	化学工業			954.8	774.7	536.5
	高圧ガス			14.8	11.6	4.2
	酸素	千m ³	生・鉱	4.4	3.5	1.1
	窒素	千m ³	生・鉱	10.4	8.1	3.1
	プラスチック			35.1	17.7	38.6
	アルキド樹脂	t	生・鉱	3.5	0.8	7.4
	ウレタンフォーム	t	生・鉱	31.6	16.9	31.2
	石けん・合成洗剤・界面活性剤			29.0	18.0	37.4
	日用品洗浄剤	t	非	18.5	9.4	24.4
	界面活性剤	t	生・鉱	10.5	8.6	13.0
	化粧品			83.5	38.6	12.0
	化粧水・クリーム	kg	非	83.5	38.6	12.0
	塗料・印刷インキ			258.3	203.4	409.2
	塗料	t	生・鉱	244.1	189.1	308.8
	印刷インキ用ワニス	t	生・鉱	14.2	14.3	100.4
	その他の化学工業			83.2	49.8	35.1
	接着剤	kg	生・鉱	83.2	49.8	35.1
	医薬品			450.9	435.6	0.0
	医薬品	百万円	非	450.9	435.6	0.0
	プラスチック製品工業			690.9	597.2	1349.9
	プラスチック製フィルム	t	生・鉱	96.3	91.4	291.4
	プラスチック製板	t	建	50.7	35.2	142.3
	プラスチック製機械器具部品	t	生・鉱	151.8	140.6	84.7
	日用品・雑貨プラスチック製品	t	非	61.2	55.2	137.3
	プラスチック製容器	t	生・鉱	173.4	127.1	205.5
	発泡プラスチック製品	t	生・鉱	98.2	96.7	297.3
	強化プラスチック製品	t	建	9.0	7.4	0.0
	その他のプラスチック製品	t	生・鉱	45.2	36.6	191.4
	浄化槽	個	建	5.1	7.0	0.0
	パルプ・紙・紙加工品工業			238.9	227.7	168.5
	パルプ			3.3	2.8	4.8
	製紙パルプ	t	生・鉱	3.3	2.8	4.8
	板紙			12.6	14.3	18.0
	板紙	t	生・鉱	12.6	14.3	18.0
	紙加工品			223.0	210.6	145.7
	段ボール	千m ²	生・鉱	41.5	15.0	4.8
	衛生用紙製品	t	非	145.4	172.8	97.6
	事務用紙袋	千枚	非	36.1	22.8	43.3
	繊維工業			69.0	57.7	262.9
	化学繊維			0.2	0.2	1.6
	合成繊維	t	生・鉱	0.2	0.2	1.6

業種・品目	項目	単位	特殊 分類 格付	生産指数 付加価値額 ウエイト	出荷指数 出荷額 ウエイト	在庫指数 在庫額 ウエイト
織物				15.1	17.6	169.5
	ビスコーススフ織物	m ²	生・鉋	1.4	2.0	8.3
	合成繊維織物	m ²	生・鉋	13.7	15.6	161.2
染色整理				2.0	1.3	0.0
	染色整理	千m ²	生・鉋	2.0	1.3	0.0
衣類				9.2	3.9	10.2
	ニット製外衣	点	非	5.0	2.6	0.0
	織物製外衣	点	非	4.2	1.3	10.2
その他の繊維製品				42.5	34.7	81.6
	不織布	kg	生・鉋	12.5	10.9	0.8
	製綿	kg	生・鉋	6.0	1.5	1.7
	ふとん	枚	耐	15.6	14.7	18.2
	レース生地	m ²	生・鉋	6.0	6.0	60.9
	ニット製下着	点	非	2.4	1.6	0.0
食料品・たばこ工業				1082.6	1161.1	513.4
肉製品				81.6	77.8	0.0
	肉製品	t	非	81.6	77.8	0.0
乳製品				28.3	32.2	21.4
	処理牛乳	kl	非	6.6	8.5	0.0
	アイスクリーム	ケース	非	11.3	10.6	21.4
	その他の乳製品	千円	非	10.4	13.1	0.0
野菜・果実製品				45.8	34.7	28.7
	野菜漬物	t	非	45.8	34.7	28.7
油脂・調味料				104.9	74.6	0.0
	その他の調味料	百万円	非	104.9	74.6	0.0
製粉・同製品				15.6	27.3	22.6
	精米	t	非	3.1	14.4	13.2
	小麦粉	t	生・鉋	1.7	2.9	5.3
	麺類	t	非	10.8	10.0	4.1
その他の食料品				225.9	159.7	52.7
	米菓	kg	非	29.7	22.1	28.7
	チョコレート	万円	非	15.2	10.3	15.0
	ポテトチップ	t	非	86.2	58.3	0.0
	洋生菓子	千個	非	28.9	18.6	0.0
	惣菜	t	非	36.9	27.6	9.0
	すし・弁当	千個	非	29.0	22.8	0.0
清涼飲料				128.9	96.9	75.0
	清涼飲料	t	非	109.5	82.4	46.0
	コーヒー	t	非	0.9	0.7	0.0
	コーヒー飲料	kg	非	18.5	13.8	29.0
酒類				74.4	64.4	56.2
	清酒	t	非	11.5	8.1	56.2
	ウイスキー	kl	非	62.9	56.3	0.0
たばこ				377.2	593.5	256.8
	たばこ	百万本	非	377.2	593.5	256.8

業種・品目	項目	単位	特殊分類格付	生産指数 付加価値額 ウェイト	出荷指数 出荷額 ウェイト	在庫指数 在庫額 ウェイト
その他工業				522.9	418.3	659.6
ゴム製品工業				290.7	204.3	414.0
自動車用タイヤ		千本	生・鉍	193.1	140.2	274.4
くつ(射出成型品)		千足	非	10.9	7.5	55.6
工業用ゴム製品		新ゴム量t	生・鉍	59.7	41.8	29.8
医療・衛生用ゴム製品		新ゴム量t	生・他	27.0	14.8	54.2
皮革製品工業				3.8	3.3	14.5
革靴		足	非	3.8	3.3	14.5
家具工業				34.1	38.4	56.0
金属製家具				12.1	13.2	51.5
金属製机・テーブル		台	資	12.1	13.2	51.5
木製家具				22.0	25.2	4.5
システムキッチン		セット	建	22.0	25.2	4.5
印刷業				72.9	58.3	0.0
印刷		百万円	生・他	72.9	58.3	0.0
木材・木製品工業				55.6	62.9	93.3
木質系パネル		m ²	建	4.0	6.6	0.0
製材品		千m ³	建	51.6	56.3	93.3
その他製品工業				65.8	51.1	81.8
文具				41.2	32.5	42.2
シャープペンシル		千本	非	2.6	3.6	5.7
ボールペン		千本	非	23.5	18.3	22.2
マーキングペン		千本	非	15.1	10.6	14.3
玩具				12.6	7.7	26.0
玩具		ダース	耐	12.6	7.7	26.0
時計				2.9	2.7	0.0
電池式クロック		千個	耐	2.9	2.7	0.0
パレット				9.1	8.2	13.6
パレット		千枚	生・他	9.1	8.2	13.6
鉱業				20.8	13.5	27.3
けい石		t	生・鉍	6.7	3.8	8.8
石灰石		t	生・鉍	9.2	6.2	12.8
ドロマイト		t	生・鉍	4.9	3.5	5.7

・在庫率指数は在庫指数の在庫額ウェイトと同じ

・特殊分類格付

資：資本財、建：建設財、耐：耐久消費財、非：非耐久消費財
生・鉍：鉍工業用生産財、生・他：その他用生産財

Ⅲ 平成25年鋳工業生産・出荷・在庫指数の動向

1 概況

平成25年の生産指数(原指数)は100.1となり、前年と比べ4.6%上昇、出荷指数(原指数)は98.8となり、前年と比べ5.8%上昇、在庫指数(原指数)は114.5となり、前年と比べ5.1%低下した。

グラフ 1 鋳工業総合 四半期別動向(平成20年～25年)



表 1 鋳工業総合

平成22年=100

※年平均指数は原指数、期別・月別指数は季節調整済指数

	生産			出荷			在庫			在庫率		
	指数		対前年比	指数		対前年比	指数		対前年比	指数		対前年比
	24年 (2012)	25年 (2013)	%	24年 (2012)	25年 (2013)	%	24年 (2012)	25年 (2013)	%	24年 (2012)	25年 (2013)	%
年平均	95.7	100.1	▲ 4.6	93.4	98.8	▲ 5.8	120.7	114.5	▲ 5.1	155.9	126.0	▲ 19.2
I 期	100.1	93.9	▲ 6.2	100.1	90.8	▲ 9.3	119.7	108.3	▲ 9.5	135.3	122.6	▲ 9.4
II 期	94.3	96.8	▲ 2.7	92.5	96.8	▲ 4.6	126.5	126.2	▲ 0.2	175.5	135.1	▲ 23.0
III 期	95.7	102.8	▲ 7.4	92.1	102.6	▲ 11.4	124.7	111.4	▲ 10.7	169.0	122.8	▲ 27.3
IV 期	91.9	106.2	▲ 15.6	88.6	103.1	▲ 16.4	111.9	110.4	▲ 1.3	142.0	124.1	▲ 12.6
1月	101.1	90.6	▲ 10.4	100.7	83.0	▲ 17.6	117.2	108.5	▲ 7.4	132.8	124.0	▲ 6.6
2月	99.9	95.4	▲ 4.5	100.2	94.5	▲ 5.7	118.8	107.5	▲ 9.5	133.6	120.7	▲ 9.7
3月	99.4	95.8	▲ 3.6	99.5	95.0	▲ 4.5	123.2	108.8	▲ 11.7	139.4	123.0	▲ 11.8
4月	97.2	92.9	▲ 4.4	95.1	92.6	▲ 2.6	124.5	110.0	▲ 11.6	160.7	114.2	▲ 28.9
5月	93.8	95.7	▲ 2.0	92.3	95.2	▲ 3.1	129.0	133.9	▲ 3.8	202.5	147.7	▲ 27.1
6月	92.0	101.8	▲ 10.7	90.1	102.7	▲ 14.0	125.9	134.8	▲ 7.1	163.3	143.3	▲ 12.2
7月	95.7	103.5	▲ 8.2	92.6	104.0	▲ 12.3	130.0	114.5	▲ 11.9	197.1	126.7	▲ 35.7
8月	96.3	101.9	▲ 5.8	92.6	102.7	▲ 10.9	124.5	110.4	▲ 11.3	168.2	122.8	▲ 27.0
9月	95.0	102.9	▲ 8.3	91.2	101.0	▲ 10.7	119.6	109.2	▲ 8.7	141.8	118.8	▲ 16.2
10月	93.6	107.1	▲ 14.4	90.3	104.6	▲ 15.8	113.6	107.7	▲ 5.2	148.8	107.7	▲ 27.6
11月	92.9	104.7	▲ 12.7	88.9	101.6	▲ 14.3	111.4	108.9	▲ 2.2	140.1	118.6	▲ 15.3
12月	89.3	106.7	▲ 19.5	86.5	103.2	▲ 19.3	110.6	114.7	▲ 3.7	137.2	146.1	▲ 6.5

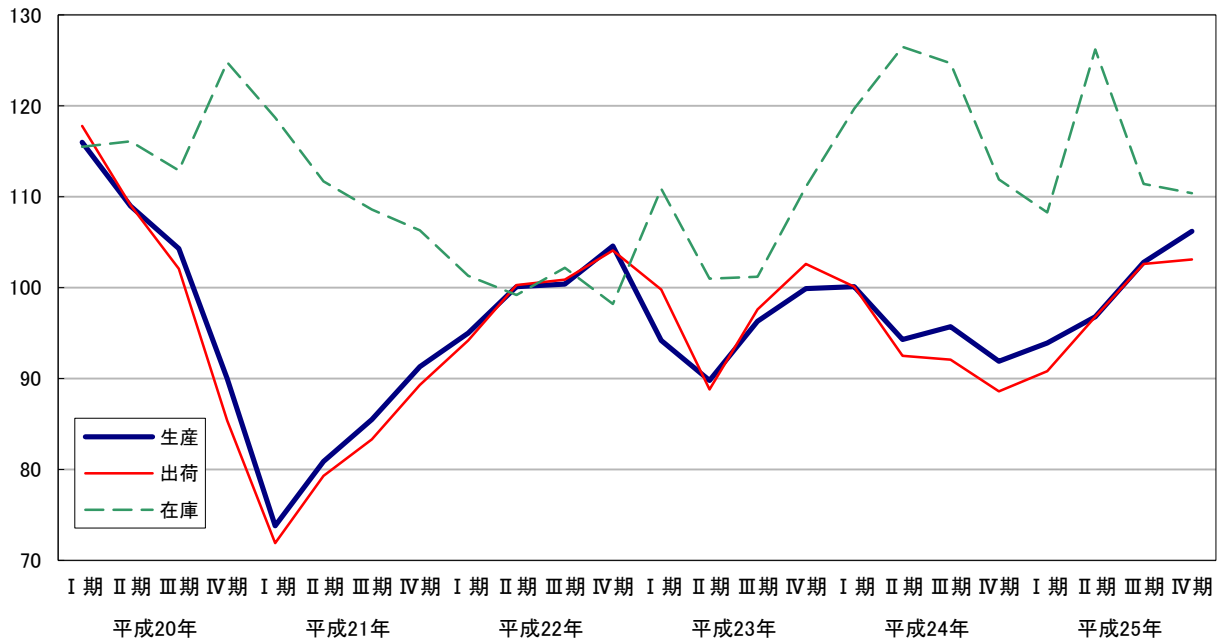
(1) 業種別対前年比

生産指数(原指数)では16業種中、10業種が上昇し、6業種が低下した。

上昇した業種は、輸送機械工業(前年比+16.1%)、食料品・たばこ工業(同+16.1%)、電気機械工業(同+4.5%)等、低下した業種は、金属製品工業(同▲17.7%)、情報通信機械工業(同▲10.0%)、繊維工業(同▲5.5%)等であった。

出荷指数(原指数)では16業種中、8業種が上昇し、8業種が低下した。

上昇した業種は、食料品・たばこ工業(前年比+20.4%)、輸送機械工業(同+19.0%)、電気機械工業(同+6.4%)等、低下した業種は、情報通信機械工業(同▲9.6%)、金属製品工業(同▲5.9%)、繊維工業(同▲3.7%)等であった。

在庫指数(原指数)では16業種中、10業種が上昇し、6業種が低下した。

上昇した業種は、輸送機械工業(前年比+63.8%)、食料品・たばこ工業(同+19.9%)、窯業・土石製品工業(同+14.6%)等、低下した業種は、情報通信機械工業(同▲79.3%)、電子部品・デバイス工業(同▲29.6%)、鉱業(同▲24.4%)等であった。

表 1-(1) 生産・出荷・在庫指数 業種別対前年比

業 種	生 産		出 荷		在 庫	
	24年 (2012) %	25年 (2013) %	24年 (2012) %	25年 (2013) %	24年 (2012) %	25年 (2013) %
鉱工業	1.1	4.6	▲ 3.8	5.8	14.1	▲ 5.1
製造工業	1.1	4.7	▲ 3.8	5.8	14.2	▲ 5.1
鉄鋼業	6.9	0.6	7.0	1.2	11.2	4.2
非鉄金属工業	▲ 4.0	▲ 1.5	▲ 4.3	▲ 0.6	7.3	5.1
金属製品工業	▲ 4.1	▲ 17.7	0.7	▲ 5.9	▲ 2.7	▲ 10.3
機械工業	▲ 1.1	6.1	▲ 9.4	6.7	15.7	▲ 12.7
はん用・生産用・業務用機械工業	▲ 9.9	1.0	▲ 4.9	▲ 0.9	6.3	9.2
電子部品・デバイス工業	▲ 11.1	▲ 1.7	▲ 11.7	▲ 2.6	▲ 0.8	▲ 29.6
電気機械工業	10.0	4.5	3.2	6.4	6.4	4.1
情報通信機械工業	▲ 9.1	▲ 10.0	▲ 34.6	▲ 9.6	63.0	▲ 79.3
輸送機械工業	1.1	16.1	▲ 1.3	19.0	▲ 7.2	63.8
窯業・土石製品工業	4.3	2.0	5.1	0.1	19.0	14.6
化学工業	5.9	2.4	5.6	1.5	▲ 3.3	0.3
プラスチック製品工業	12.0	4.3	15.8	3.4	35.1	0.4
パルプ・紙・紙加工品工業	▲ 0.7	2.0	1.6	1.7	2.4	6.5
繊維工業	▲ 3.4	▲ 5.5	▲ 3.9	▲ 3.7	17.0	▲ 2.9
食料品・たばこ工業	3.5	16.1	1.8	20.4	▲ 1.2	19.9
その他工業	1.2	0.7	1.2	▲ 0.8	4.5	▲ 8.3
鉱業	▲ 0.3	▲ 1.5	▲ 5.8	▲ 0.5	▲ 13.5	▲ 24.4

グラフ 1-(1) 生産(対前年比%)

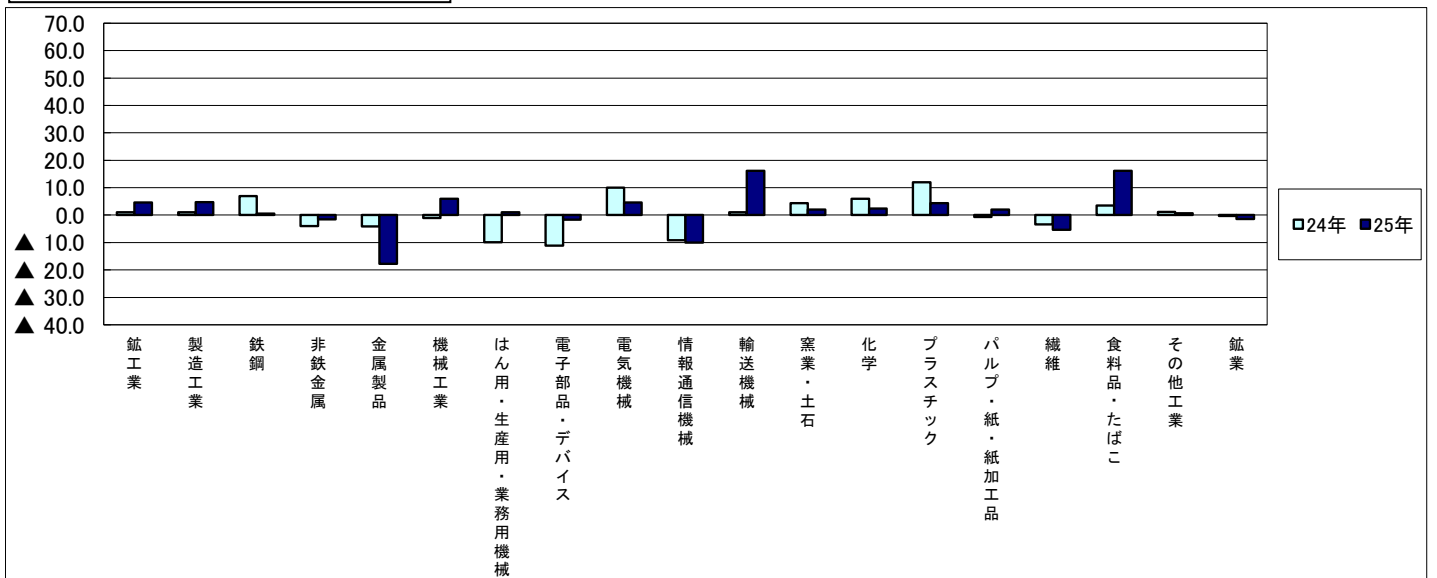

グラフ 1-(2) 出荷(対前年比%)

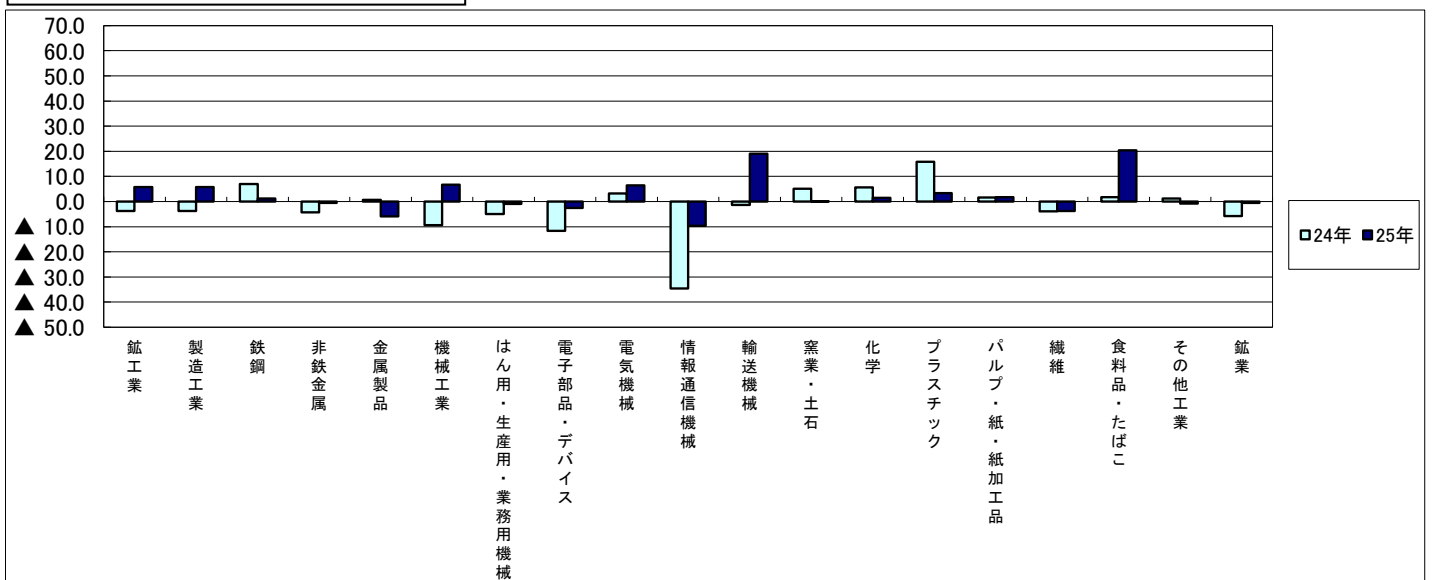

グラフ 1-(3) 在庫(対前年比%)

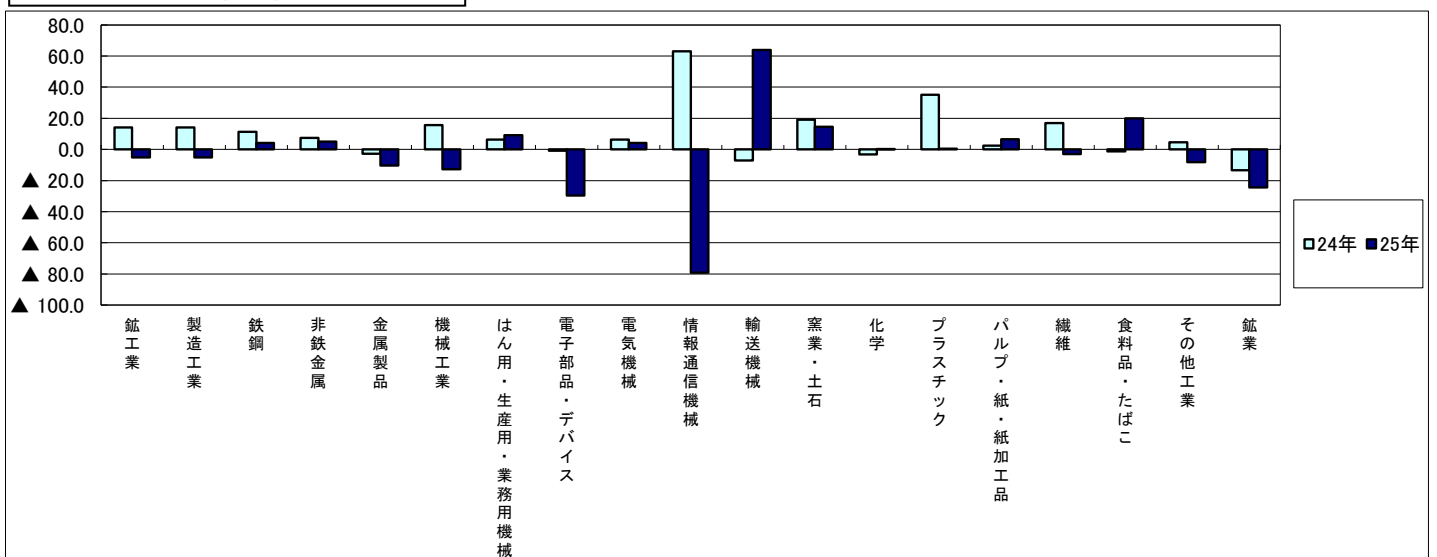

(2) 業種別寄与率・寄与度

平成25年の生産指数(原指数)100.1(前年比 +4.6%)の変動に、最も影響を与えたのは輸送機械工業であった。

出荷指数(原指数)98.8(同 +5.8%)の変動に最も影響を与えたのは輸送機械工業であった。

在庫指数(原指数)114.5(同 ▲5.1%)の変動に、最も影響を与えたのは情報通信機械工業であった。

表 1-(2) 業種別寄与率・寄与度

業 種	生 産			出 荷			在 庫		
	ウェイト	寄与率 %	寄与度 %	ウェイト	寄与率 %	寄与度 %	ウェイト	寄与率 %	寄与度 %
鉱工業	10000.0	100.0	4.6	10000.0	100.0	5.8	10000.0	100.0	▲ 5.1
製造工業	9979.2	102.1	4.7	9986.5	99.9	5.8	9972.7	99.7	▲ 5.1
鉄鋼業	164.0	0.3	0.0	182.0	0.4	0.0	533.9	▲ 4.3	0.2
非鉄金属工業	317.3	▲ 0.9	▲ 0.0	495.5	▲ 0.5	▲ 0.0	570.6	▲ 5.8	0.3
金属製品工業	408.2	▲ 14.7	▲ 0.7	402.7	▲ 3.9	▲ 0.2	550.4	9.3	▲ 0.5
機械工業	5329.6	69.0	3.2	5513.8	62.3	3.6	4400.2	118.5	▲ 6.0
はん用・生産用・業務用機械工業	1018.9	2.3	0.1	1020.2	▲ 1.9	▲ 0.1	1182.8	▲ 24.2	1.2
電子部品・デバイス工業	262.0	▲ 0.8	▲ 0.0	304.2	▲ 1.1	▲ 0.1	334.6	16.0	▲ 0.8
電気機械工業	1257.7	13.4	0.6	955.7	11.0	0.6	793.9	▲ 7.2	0.4
情報通信機械工業	874.5	▲ 13.9	▲ 0.6	1140.8	▲ 14.8	▲ 0.9	798.5	229.8	▲ 11.7
輸送機械工業	1916.5	67.9	3.1	2092.9	69.0	4.0	1290.4	▲ 96.4	4.9
窯業・土石製品工業	201.0	0.9	0.0	155.8	0.0	0.0	426.8	▲ 12.8	0.7
化学工業	954.8	5.9	0.3	774.7	2.4	0.1	536.5	▲ 0.3	0.0
プラスチック製品工業	690.9	6.6	0.3	597.2	3.9	0.2	1349.9	▲ 1.1	0.1
パルプ・紙・紙加工品工業	238.9	1.1	0.1	227.7	0.8	0.0	168.5	▲ 1.7	0.1
繊維工業	69.0	▲ 0.8	▲ 0.0	57.7	▲ 0.4	▲ 0.0	262.9	1.6	▲ 0.1
食料品・たばこ工業	1082.6	33.7	1.6	1161.1	35.0	2.0	513.4	▲ 11.8	0.6
その他工業	522.9	0.8	0.0	418.3	▲ 0.6	▲ 0.0	659.6	8.5	▲ 0.4
鉱業	20.8	▲ 0.1	▲ 0.0	13.5	▲ 0.0	▲ 0.0	27.3	1.2	▲ 0.1

[寄与率・寄与度]

その業種がどれだけ全体に影響を与えたか構成比で示したものを寄与率といい、全体の増減分(前年比)に対して各業種の増減分がどれだけになっているかを示したものを寄与度という。

$$\text{寄与率(\%)} = \frac{\text{業種指数の前年差} \times \text{業種ウェイト}}{\text{鉱工業総合指数の前年差} \times \text{総合ウェイト}}$$

$$\text{寄与度(\%)} = \text{鉱工業総合指数の前年比増減率} \times \frac{\text{寄与率}}{100}$$

(3) 在庫循環の動向

平成25年は、Ⅰ期は在庫減少局面、Ⅱ期は在庫積み上がり局面、Ⅲ期は在庫積み増し局面、Ⅳ期は在庫積み上がり局面のなかで推移した。

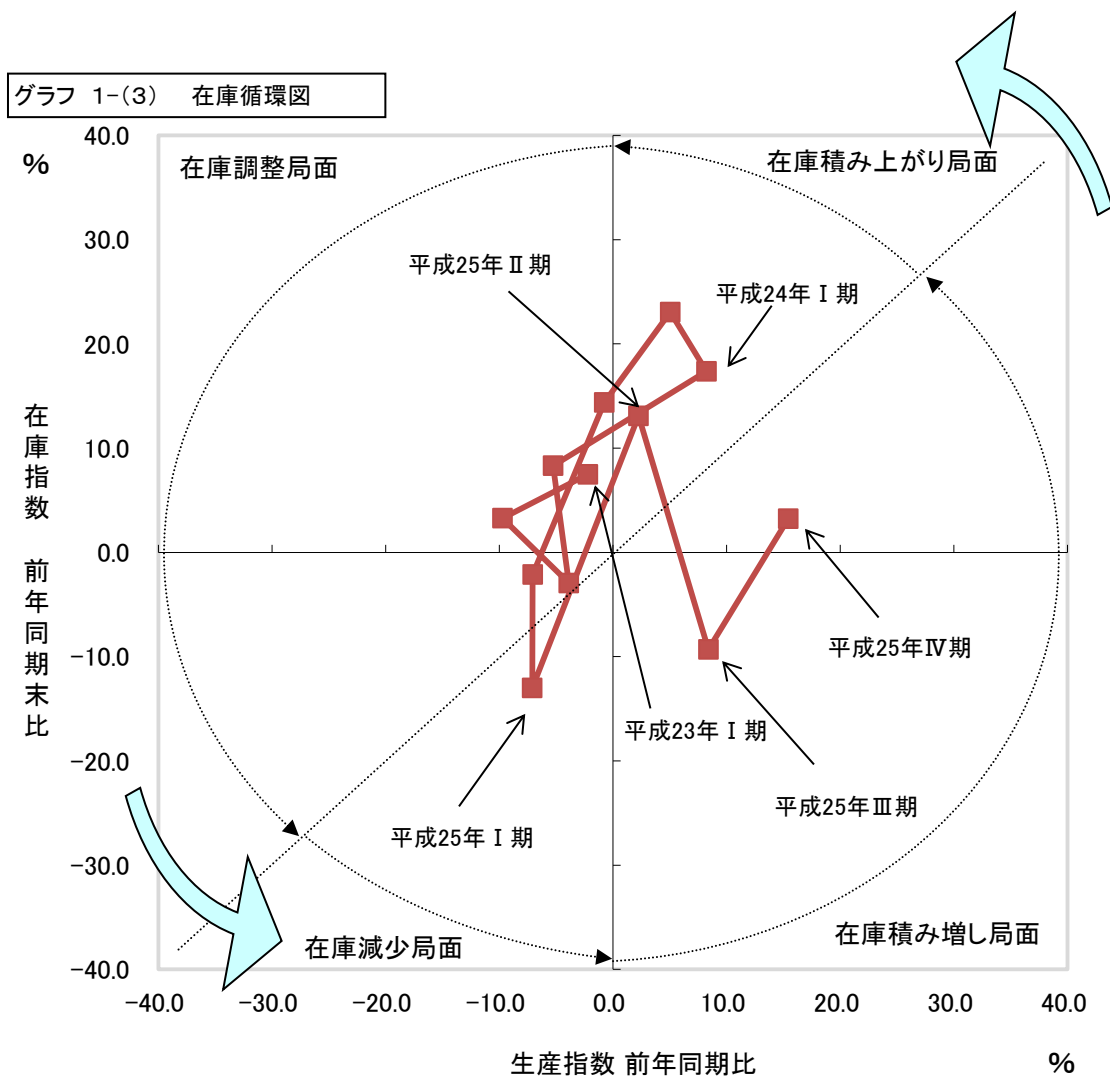

[在庫循環図]

原指数の生産(又は出荷)、在庫の前年同期末比を縦軸と横軸に取りグラフで在庫循環を表すもので、生産(又は出荷)と在庫の関連した動向から経済状況の局面をみることができる。

[局面]

在庫積み増し局面

景気が上向いている時は需要増を見込んで在庫を増やす。

在庫積み上がり局面

景気が下降気味の時は、見込みほど需要が伸びず在庫が増える。

在庫調整局面

景気が停滞している時は、生産を抑え、在庫を減らす。

在庫減少局面

景気が回復し始めると生産は追いつかず、在庫が減る。

(4) 国内概況

平成25年の生産指数(原指数)は97.0となり、前年に比べ0.8%低下、出荷指数(原指数)は96.9となり、前年に比べ0.6%低下、在庫指数(原指数)は105.7となり、前年に比べ4.3%低下した。

グラフ 1-(4) 全国 四半期別動向(平成20年~25年)



表 1-(4) 全国

平成22年=100
※年平均指数は原指数、期別・月別指数は季節調整済指数

	生産			出荷			在庫			在庫率		
	指数		対前年比	指数		対前年比	指数		対前年比	指数		対前年比
	24年 (2012)	25年 (2013)	%	24年 (2012)	25年 (2013)	%	24年 (2012)	25年 (2013)	%	24年 (2012)	25年 (2013)	%
年平均	97.8	97.0	▲ 0.8	97.5	96.9	▲ 0.6	110.5	105.7	▲ 4.3	113.2	109.0	▲ 3.7
I 期	101.3	94.6	▲ 6.6	101.9	96.5	▲ 5.3	109.6	107.2	▲ 2.2	107.6	113.4	5.4
II 期	99.1	96.1	▲ 3.0	98.8	95.5	▲ 3.3	110.2	107.6	▲ 2.4	111.5	108.3	▲ 2.9
III 期	95.9	97.8	2.0	94.6	96.6	2.1	112.2	107.5	▲ 4.2	116.4	109.4	▲ 6.0
IV 期	94.1	99.6	5.8	93.4	99.1	6.1	110.4	105.5	▲ 4.4	117.7	104.6	▲ 11.1
1 月	101.5	94.0	▲ 7.4	101.8	95.6	▲ 6.1	105.5	109.4	3.7	108.1	113.9	5.4
2 月	101.3	94.8	▲ 6.4	101.9	97.1	▲ 4.7	106.9	107.9	0.9	103.9	113.3	9.0
3 月	101.1	95.1	▲ 5.9	102.0	96.8	▲ 5.1	109.6	107.2	▲ 2.2	110.9	112.9	1.8
4 月	100.6	95.7	▲ 4.9	100.1	95.7	▲ 4.4	111.9	107.1	▲ 4.3	112.2	108.2	▲ 3.6
5 月	98.8	97.7	▲ 1.1	98.9	96.4	▲ 2.5	110.0	107.5	▲ 2.3	110.5	106.3	▲ 3.8
6 月	98.0	95.0	▲ 3.1	97.4	94.5	▲ 3.0	110.2	107.6	▲ 2.4	111.7	110.3	▲ 1.3
7 月	97.5	97.6	0.1	95.5	96.0	0.5	111.8	108.4	▲ 3.0	115.3	109.2	▲ 5.3
8 月	96.1	97.1	1.0	95.4	96.1	0.7	112.2	107.6	▲ 4.1	115.5	110.7	▲ 4.2
9 月	94.0	98.6	4.9	93.0	97.7	5.1	112.2	107.5	▲ 4.2	118.5	108.2	▲ 8.7
10 月	94.3	99.2	5.2	93.3	99.0	6.1	112.2	107.2	▲ 4.5	117.7	105.5	▲ 10.4
11 月	93.4	99.5	6.5	91.8	99.1	8.0	111.8	105.7	▲ 5.5	117.7	104.3	▲ 11.4
12 月	94.7	100.0	5.6	95.2	99.3	4.3	110.4	105.5	▲ 4.4	117.7	104.1	▲ 11.6

2 業種別動向(製造工業)

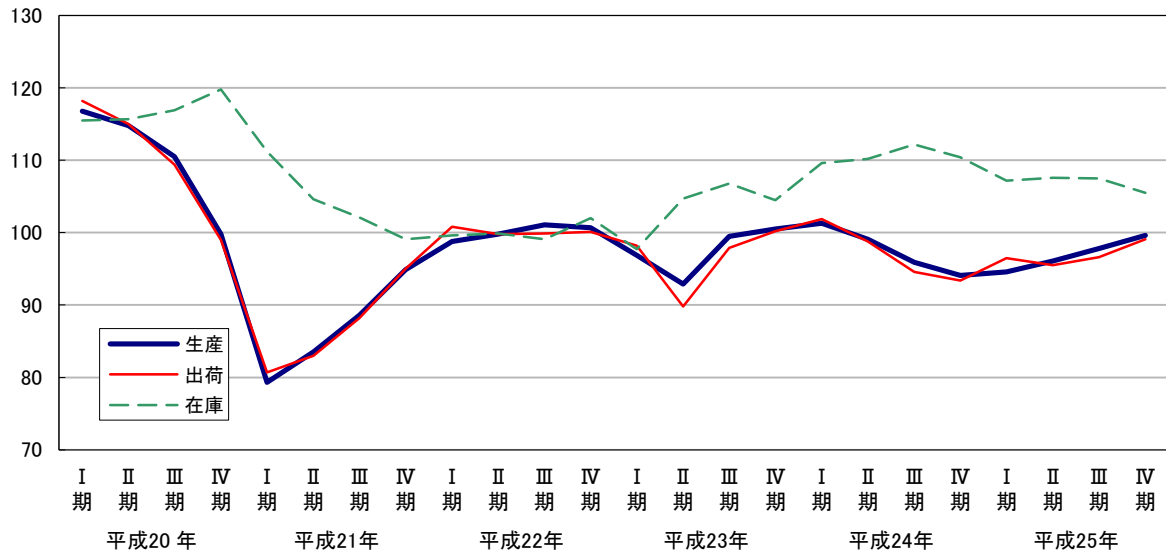
(1) 鉄鋼業

平成25年の生産指数(原指数)は110.3となり、前年に比べ0.6%上昇、出荷指数(原指数)は113.9となり、前年に比べ1.2%上昇、在庫指数(原指数)は124.5となり、前年に比べ4.2%上昇した。

細分類業種別にみると、生産指数で上昇したものは冷間仕上鋼材等であり、低下したものは鋳鍛造品であった。

出荷指数で上昇したものは冷間仕上鋼材等であり、低下したものは素製品等であった。

在庫指数で上昇したものは冷間仕上鋼材等であり、低下したものは素製品等であった。

グラフ 2-(1) 鉄鋼業 四半期別動向(平成20年~25年)



表 2-(1) 鉄鋼業

平成22年=100

※年平均指数は原指数、期別・月別指数は季節調整済指数

	生産			出荷			在庫			在庫率		
	指数		対前年比	指数		対前年比	指数		対前年比	指数		対前年比
	24年 (2012)	25年 (2013)	%	24年 (2012)	25年 (2013)	%	24年 (2012)	25年 (2013)	%	24年 (2012)	25年 (2013)	%
年平均	109.6	110.3	0.6	112.6	113.9	1.2	119.5	124.5	4.2	102.6	109.4	6.6
I 期	114.0	108.7	▲ 4.6	116.8	113.5	▲ 2.8	117.4	116.4	▲ 0.9	93.8	106.4	13.4
II 期	110.9	107.1	▲ 3.4	115.4	112.0	▲ 2.9	118.4	120.3	1.6	97.9	108.6	10.9
III 期	105.7	107.8	2.0	105.8	111.0	4.9	123.8	127.6	3.1	113.1	111.9	▲ 1.1
IV 期	105.7	118.4	12.0	109.1	119.7	9.7	119.3	133.8	12.2	107.6	110.9	3.1
1月	113.1	109.8	▲ 2.9	113.5	110.6	▲ 2.6	114.9	117.0	1.8	99.1	111.1	12.1
2月	113.6	108.2	▲ 4.8	115.8	116.2	0.3	116.3	114.3	▲ 1.7	88.3	104.3	18.1
3月	115.3	108.0	▲ 6.3	121.1	113.8	▲ 6.0	121.0	117.9	▲ 2.6	94.1	103.7	10.2
4月	112.6	107.2	▲ 4.8	116.1	115.2	▲ 0.8	121.5	116.9	▲ 3.8	103.7	104.3	0.6
5月	109.9	108.8	▲ 1.0	116.5	113.0	▲ 3.0	117.1	119.4	2.0	91.1	102.6	12.6
6月	110.2	105.2	▲ 4.5	113.7	107.7	▲ 5.3	116.6	124.5	6.8	98.9	118.9	20.2
7月	108.8	105.8	▲ 2.8	113.4	111.5	▲ 1.7	117.9	124.0	5.2	97.2	103.8	6.8
8月	103.1	106.7	3.5	99.4	106.8	7.4	120.9	127.1	5.1	121.1	121.0	▲ 0.1
9月	105.2	110.9	5.4	104.5	114.6	9.7	132.5	131.6	▲ 0.7	121.1	110.8	▲ 8.5
10月	106.7	114.3	7.1	110.8	115.1	3.9	120.2	131.4	9.3	98.8	98.3	▲ 0.5
11月	104.4	117.6	12.6	107.3	120.1	11.9	118.7	131.8	11.0	109.3	107.9	▲ 1.3
12月	106.1	123.3	16.2	109.1	123.9	13.6	119.1	138.2	16.0	114.7	126.6	10.4

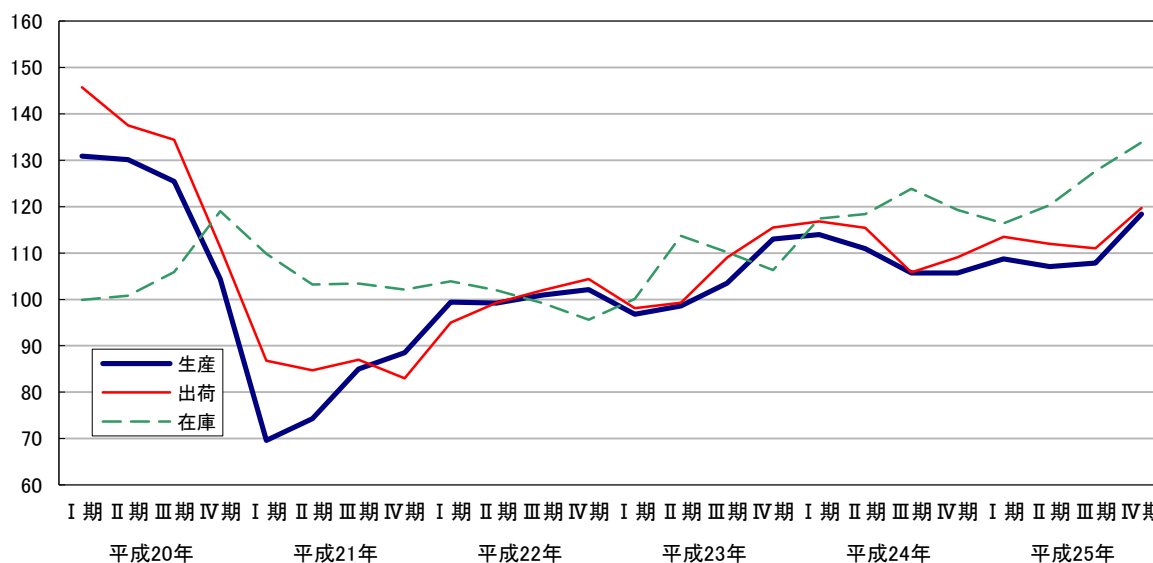
(2) 非鉄金属工業

平成25年の生産指数(原指数)は86.9となり、前年に比べ1.5%低下、出荷指数(原指数)は88.2となり、前年に比べ0.6%低下、在庫指数(原指数)は130.3となり、前年に比べ5.1%上昇した。

細分類業種別にみると、生産指数で上昇したものは電線・ケーブル等であり、低下したものは非鉄金属地金等であった。

出荷指数で上昇したものは電線・ケーブル等であり、低下したものは非鉄金属鋳物等であった。

在庫指数で上昇したものは非鉄金属地金であり、低下したものは伸銅・アルミニウム圧延製品等であった。

グラフ 2-(2) 非鉄金属工業 四半期別動向 (平成20年～25年)



表 2-(2) 非鉄金属工業

平成22年=100

※年平均指数は原指数、期別・月別指数は季節調整済指数

	生産			出荷			在庫			在庫率		
	指数		対前年比	指数		対前年比	指数		対前年比	指数		対前年比
	24年 (2012)	25年 (2013)	%	24年 (2012)	25年 (2013)	%	24年 (2012)	25年 (2013)	%	24年 (2012)	25年 (2013)	%
年平均	88.2	86.9	▲ 1.5	88.7	88.2	▲ 0.6	124.0	130.3	5.1	147.6	157.0	6.4
I 期	89.2	84.3	▲ 5.5	91.6	86.1	▲ 6.0	119.2	131.8	10.6	141.2	171.0	21.1
II 期	86.1	83.6	▲ 2.9	87.4	83.6	▲ 4.3	122.5	131.2	7.1	149.2	160.9	7.8
III 期	85.6	89.0	4.0	85.6	90.7	6.0	125.4	129.2	3.0	150.6	148.9	▲ 1.1
IV 期	90.0	90.7	0.8	89.7	92.5	3.1	128.9	129.0	0.1	149.4	147.4	▲ 1.3
1 月	89.1	86.2	▲ 3.3	91.3	86.8	▲ 4.9	118.5	131.1	10.6	146.3	159.3	8.9
2 月	88.5	85.4	▲ 3.5	91.9	87.3	▲ 5.0	117.5	131.2	11.7	131.6	164.6	25.1
3 月	89.9	81.3	▲ 9.6	91.5	84.1	▲ 8.1	121.5	133.2	9.6	145.7	189.0	29.7
4 月	86.4	75.6	▲ 12.5	87.8	79.0	▲ 10.0	122.1	129.0	5.7	152.3	164.8	8.2
5 月	85.4	87.7	2.7	86.9	85.9	▲ 1.2	122.4	131.1	7.1	150.3	156.2	3.9
6 月	86.6	87.4	0.9	87.5	86.0	▲ 1.7	122.9	133.4	8.5	144.9	161.6	11.5
7 月	88.5	89.2	0.8	85.8	89.6	4.4	128.4	131.5	2.4	156.8	152.0	▲ 3.1
8 月	80.3	83.8	4.4	83.7	89.0	6.3	121.9	127.1	4.3	146.8	149.7	2.0
9 月	88.0	94.0	6.8	87.4	93.5	7.0	125.8	129.0	2.5	148.1	145.0	▲ 2.1
10 月	90.2	90.3	0.1	88.9	92.0	3.5	128.6	126.4	▲ 1.7	150.3	142.5	▲ 5.2
11 月	88.1	91.1	3.4	88.9	92.3	3.8	129.6	129.9	0.2	151.6	151.9	0.2
12 月	91.7	90.7	▲ 1.1	91.3	93.2	2.1	128.6	130.8	1.7	146.3	147.7	1.0

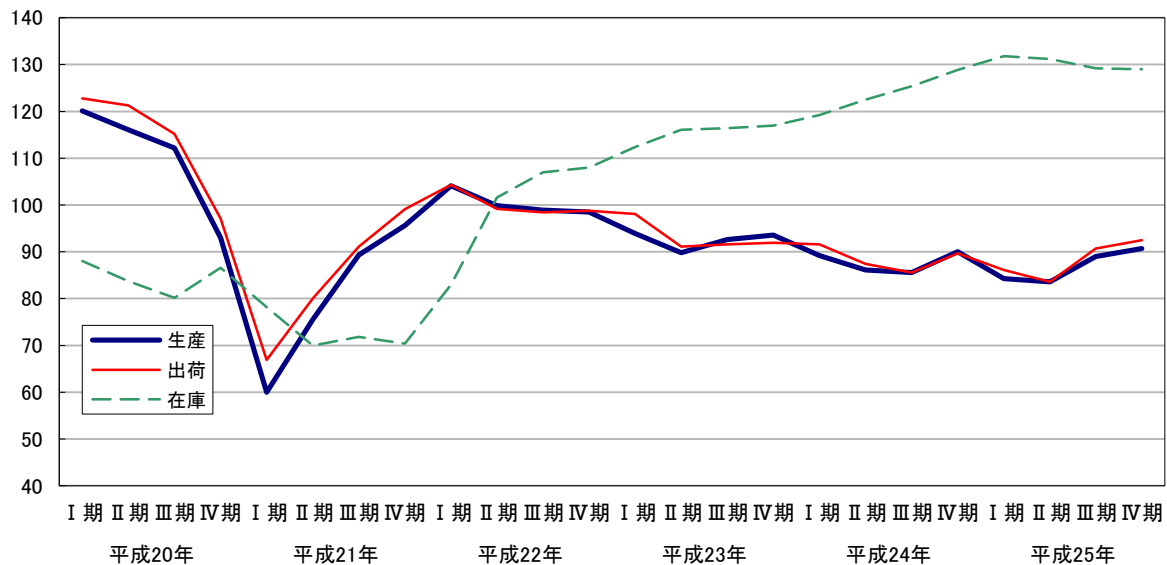
(3) 金属製品工業

平成25年の生産指数(原指数)は73.7となり、前年に比べ17.7%低下、出荷指数(原指数)は83.4となり、前年に比べ5.9%低下、在庫指数(原指数)は91.5となり、前年に比べ10.3%低下した。

細分類業種別にみると、生産指数で上昇したものは建築用金属製品であり、低下したものはその他の金属製品等であった。

出荷指数で上昇したものは建築用金属製品であり、低下したものは建設用金属製品等であった。

在庫指数で上昇したものは暖ちゅう房熱機器等であり、低下したものはその他の金属製品であった。

グラフ 2-(3) 金属製品工業 四半期別動向(平成20年～25年)



表 2-(3) 金属製品工業

平成22年=100

※年平均指数は原指数、期別・月別指数は季節調整済指数

	生産			出荷			在庫			在庫率		
	指数		対前年比	指数		対前年比	指数		対前年比	指数		対前年比
	24年 (2012)	25年 (2013)	%	24年 (2012)	25年 (2013)	%	24年 (2012)	25年 (2013)	%	24年 (2012)	25年 (2013)	%
年平均	89.5	73.7	▲ 17.7	88.6	83.4	▲ 5.9	102.0	91.5	▲ 10.3	111.8	106.0	▲ 5.2
I期	95.0	82.0	▲ 13.7	91.1	86.9	▲ 4.6	109.9	97.3	▲ 11.5	108.8	103.9	▲ 4.5
II期	91.1	69.2	▲ 24.0	92.7	80.3	▲ 13.4	104.5	89.4	▲ 14.4	113.6	104.0	▲ 8.5
III期	87.0	71.5	▲ 17.8	84.1	81.6	▲ 3.0	100.0	86.5	▲ 13.5	122.2	104.7	▲ 14.3
IV期	84.5	73.3	▲ 13.3	85.5	85.4	▲ 0.1	92.7	92.1	▲ 0.6	106.2	111.0	4.5
1月	96.2	91.1	▲ 5.3	93.7	82.8	▲ 11.6	107.5	100.4	▲ 6.6	94.6	104.8	10.8
2月	94.4	77.3	▲ 18.1	88.8	90.7	2.1	107.9	94.5	▲ 12.4	110.7	97.4	▲ 12.0
3月	94.5	77.6	▲ 17.9	90.7	87.1	▲ 4.0	114.3	96.9	▲ 15.2	121.0	109.4	▲ 9.6
4月	91.2	67.5	▲ 26.0	91.6	79.7	▲ 13.0	108.9	91.5	▲ 16.0	116.4	105.5	▲ 9.4
5月	90.2	72.3	▲ 19.8	90.3	81.2	▲ 10.1	105.5	88.1	▲ 16.5	113.6	102.1	▲ 10.1
6月	91.8	67.8	▲ 26.1	96.2	80.1	▲ 16.7	99.0	88.7	▲ 10.4	110.7	104.3	▲ 5.8
7月	88.8	71.0	▲ 20.0	85.9	81.1	▲ 5.6	101.5	85.8	▲ 15.5	122.6	97.7	▲ 20.3
8月	87.9	72.8	▲ 17.2	87.1	82.0	▲ 5.9	98.3	86.7	▲ 11.8	115.3	106.4	▲ 7.7
9月	84.4	70.7	▲ 16.2	79.4	81.6	2.8	100.1	87.0	▲ 13.1	128.8	110.1	▲ 14.5
10月	83.8	75.4	▲ 10.0	85.2	84.1	▲ 1.3	96.0	96.0	0.0	108.7	114.0	4.9
11月	85.6	71.9	▲ 16.0	87.3	84.8	▲ 2.9	90.2	91.7	1.7	100.5	113.4	12.8
12月	84.2	72.6	▲ 13.8	83.9	87.2	3.9	92.0	88.5	▲ 3.8	109.4	105.5	▲ 3.6

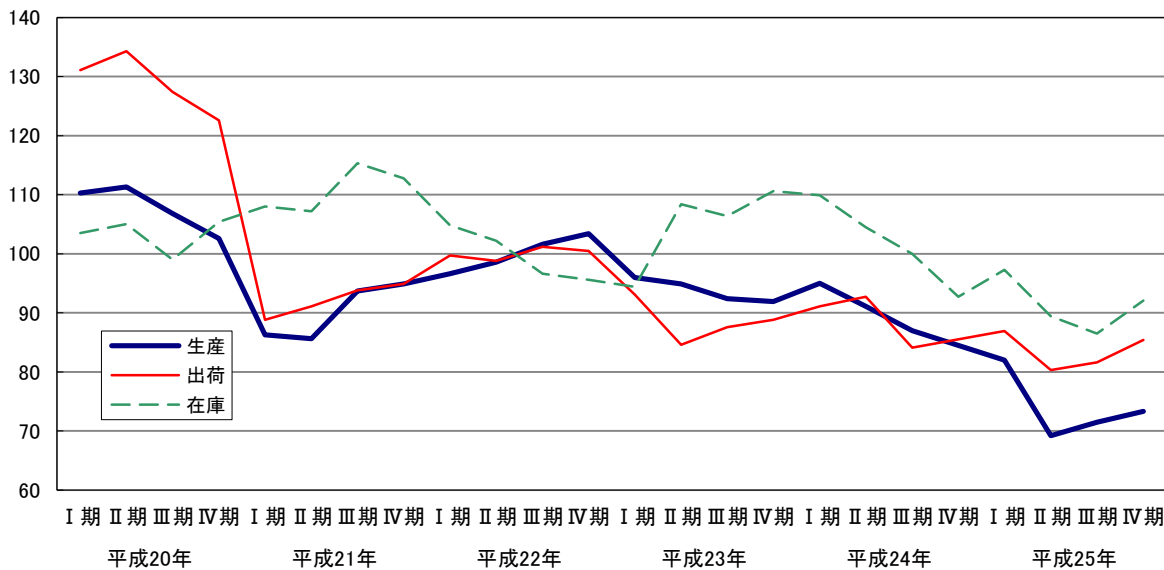
(4) 機械工業：はん用・生産用・業務用機械工業

平成25年の生産指数(原指数)は102.4となり、前年に比べ1.0%上昇、出荷指数(原指数)は106.0となり、前年に比べ0.9%低下、在庫指数(原指数)は151.4となり前年に比べ9.2%上昇した。

細分類業種別にみると、生産指数で上昇したものは土木建設機械等であり、低下したものはその他の業務用機械等であった。

出荷指数で上昇したものは土木建設機械等であり、低下したものはその他の業務用機械等であった。

在庫指数で上昇したものは光学機械・同部品等であり、低下したものは繊維機械等であった。

グラフ 2-(4) はん用・生産用・業務用機械工業 四半期別動向(平成20年～25年)



表 2-(4) はん用・生産用・業務用機械工業

平成22年=100

※年平均指数は原指数、期別・月別指数は季節調整済指数

	生産			出荷			在庫			在庫率		
	指数	対前年比		指数	対前年比		指数	対前年比		指数	対前年比	
	24年 (2012)	25年 (2013)	%	24年 (2012)	25年 (2013)	%	24年 (2012)	25年 (2013)	%	24年 (2012)	25年 (2013)	%
年平均	101.4	102.4	1.0	107.0	106.0	▲ 0.9	138.7	151.4	9.2	145.9	155.0	6.2
I期	111.7	99.4	▲ 11.0	120.6	102.6	▲ 14.9	146.8	147.4	0.4	151.6	168.5	11.1
II期	100.2	102.6	2.4	102.4	107.4	4.9	144.9	162.8	12.4	151.8	163.3	7.6
III期	102.1	104.9	2.7	106.1	107.0	0.8	140.3	163.2	16.3	155.3	169.4	9.1
IV期	92.8	102.2	10.1	100.0	106.1	6.1	122.0	131.6	7.9	128.1	127.4	▲ 0.5
1月	114.8	96.9	▲ 15.6	126.0	96.7	▲ 23.3	149.3	139.9	▲ 6.3	139.7	151.0	8.1
2月	109.6	101.3	▲ 7.6	108.9	104.5	▲ 4.0	156.3	143.8	▲ 8.0	180.8	166.2	▲ 8.1
3月	110.7	99.9	▲ 9.8	127.0	106.7	▲ 16.0	134.7	158.6	17.7	134.3	188.2	40.1
4月	100.0	102.0	2.0	100.0	110.0	10.0	145.0	162.2	11.9	148.8	148.2	▲ 0.4
5月	95.5	103.4	8.3	104.6	110.2	5.4	142.3	160.4	12.7	146.8	158.6	8.0
6月	105.1	102.3	▲ 2.7	102.6	101.9	▲ 0.7	147.4	165.8	12.5	159.8	183.1	14.6
7月	103.1	114.9	11.4	101.6	109.2	7.5	153.3	170.6	11.3	151.6	184.5	21.7
8月	101.0	99.1	▲ 1.9	113.3	106.7	▲ 5.8	134.9	161.2	19.5	157.2	165.2	5.1
9月	102.2	100.6	▲ 1.6	103.4	105.1	1.6	132.7	157.8	18.9	157.0	158.5	1.0
10月	92.1	103.8	12.7	97.7	113.5	16.2	129.5	134.5	3.9	137.8	118.4	▲ 14.1
11月	91.5	101.6	11.0	100.2	104.2	4.0	119.5	123.9	3.7	123.3	105.3	▲ 14.6
12月	94.9	101.3	6.7	102.0	100.7	▲ 1.3	117.1	136.4	16.5	123.2	158.4	28.6

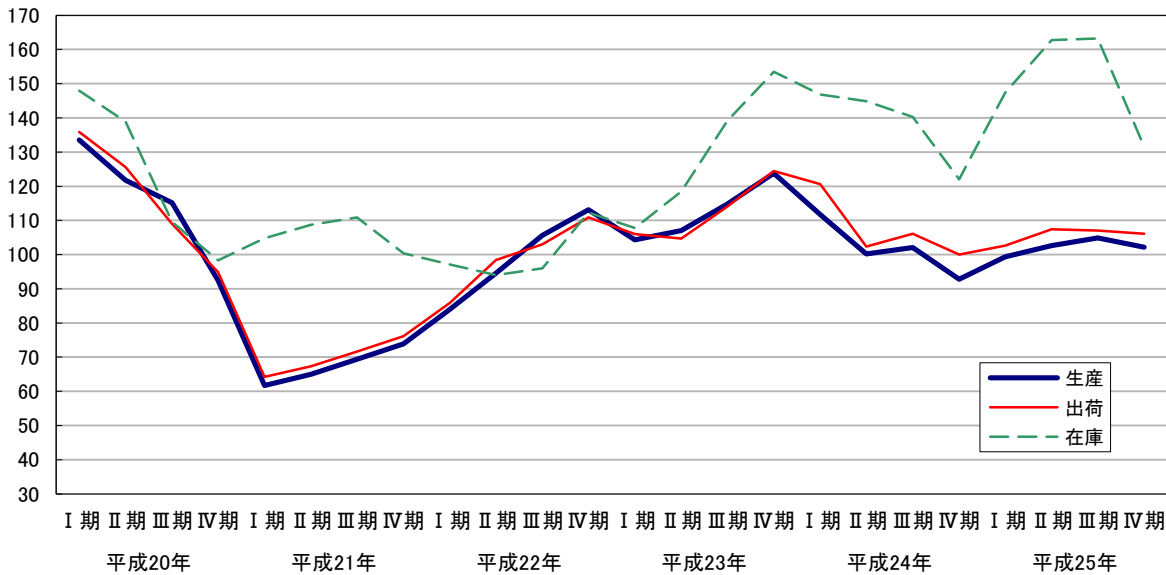
(5) 機械工業：電子部品・デバイス工業

平成25年の生産指数(原指数)は74.6となり、前年に比べ1.7%低下、出荷指数(原指数)は74.0となり、前年に比べ2.6%低下、在庫指数(原指数)は70.5となり、前年に比べ29.6%低下した。

細分類業種別にみると、生産指数で上昇したものは電子部品等であり、低下したものは集積回路であった。

出荷指数で上昇したものは半導体部品であり、低下したものは集積回路であった。

在庫指数で上昇したものはなく、低下したものは集積回路等であった。

グラフ 2-(5) 電子部品・デバイス工業 四半期別動向(平成20年~25年)



表 2-(5) 電子部品・デバイス工業

平成22年=100

※年平均指数は原指数、期別・月別指数は季節調整済指数

	生産			出荷			在庫			在庫率		
	指数		対前年比	指数		対前年比	指数		対前年比	指数		対前年比
	24年 (2012)	25年 (2013)	%	24年 (2012)	25年 (2013)	%	24年 (2012)	25年 (2013)	%	24年 (2012)	25年 (2013)	%
年平均	75.9	74.6	▲ 1.7	76.0	74.0	▲ 2.6	100.1	70.5	▲ 29.6	127.5	110.3	▲ 13.5
I期	80.4	77.6	▲ 3.5	80.1	80.3	0.2	101.3	90.0	▲ 11.2	116.9	119.9	2.6
II期	74.5	73.7	▲ 1.1	74.9	72.1	▲ 3.7	106.8	75.4	▲ 29.4	124.7	126.0	1.0
III期	72.7	74.3	2.2	73.3	72.4	▲ 1.2	100.9	67.4	▲ 33.2	133.9	111.1	▲ 17.0
IV期	75.1	73.1	▲ 2.7	74.8	71.9	▲ 3.9	92.2	45.8	▲ 50.3	142.1	80.9	▲ 43.1
1月	85.7	83.2	▲ 2.9	81.6	79.3	▲ 2.8	97.9	106.9	9.2	98.8	123.1	24.6
2月	75.8	76.2	0.5	75.7	79.0	4.4	98.8	93.9	▲ 5.0	122.0	126.5	3.7
3月	79.7	73.5	▲ 7.8	83.1	82.7	▲ 0.5	107.2	69.1	▲ 35.5	130.0	110.1	▲ 15.3
4月	75.2	73.8	▲ 1.9	75.7	72.5	▲ 4.2	101.4	78.1	▲ 23.0	113.3	119.2	5.2
5月	75.0	74.5	▲ 0.7	74.8	75.1	0.4	107.9	73.3	▲ 32.1	124.2	119.3	▲ 3.9
6月	73.3	72.8	▲ 0.7	74.1	68.6	▲ 7.4	111.1	74.8	▲ 32.7	136.5	139.5	2.2
7月	73.0	73.4	0.5	72.3	72.4	0.1	110.7	68.4	▲ 38.2	146.3	107.0	▲ 26.9
8月	74.6	78.5	5.2	75.2	71.6	▲ 4.8	99.8	84.4	▲ 15.4	133.6	140.1	4.9
9月	70.5	70.9	0.6	72.5	73.3	1.1	92.1	49.3	▲ 46.5	121.7	86.1	▲ 29.3
10月	73.9	72.3	▲ 2.2	73.2	71.9	▲ 1.8	92.3	43.5	▲ 52.9	140.2	78.3	▲ 44.2
11月	73.7	70.9	▲ 3.8	74.7	67.0	▲ 10.3	90.2	48.1	▲ 46.7	116.0	89.4	▲ 22.9
12月	77.8	76.0	▲ 2.3	76.5	76.8	0.4	94.1	45.7	▲ 51.4	170.2	75.0	▲ 55.9

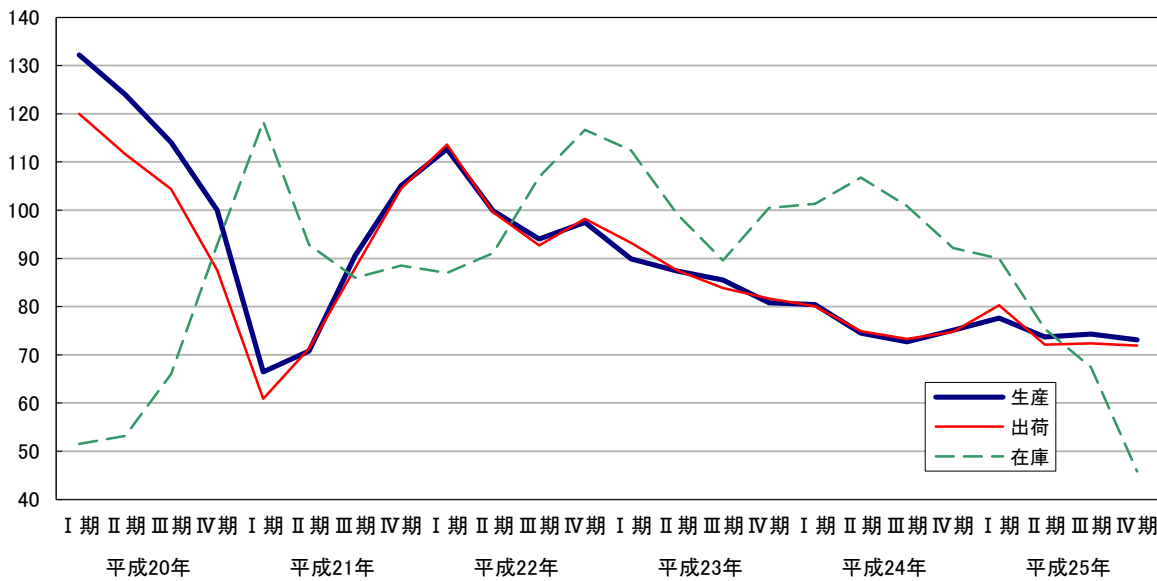
(6) 機械工業：電気機械工業

平成25年の生産指数(原指数)は108.5となり、前年に比べ4.5%上昇、出荷指数(原指数)は103.2となり、前年に比べ6.4%上昇、在庫指数(原指数)は142.6となり、前年に比べ4.1%上昇した。

細分類業種別にみると、生産指数で上昇したものは配線・照明器具等であり、低下したものは静止電気機械等であった。

出荷指数で上昇したものは配線・照明器具等であり、低下したものは静止電気機械等であった。

在庫指数で上昇したものは静止電気機械等であり、低下したものは電池であった。

グラフ 2-(6) 電気機械工業 四半期別動向(平成20年～25年)



表 2-(6) 電気機械工業

平成22年=100

※年平均指数は原指数、期別・月別指数は季節調整済指数

	生産			出荷			在庫			在庫率		
	指数		対前年比	指数		対前年比	指数		対前年比	指数		対前年比
	24年 (2012)	25年 (2013)	%	24年 (2012)	25年 (2013)	%	24年 (2012)	25年 (2013)	%	24年 (2012)	25年 (2013)	%
年平均	103.8	108.5	4.5	97.0	103.2	6.4	137.0	142.6	4.1	170.2	209.9	23.3
I 期	100.3	102.2	1.9	96.3	101.0	4.9	133.4	139.1	4.3	143.7	176.5	22.8
II 期	103.7	101.9	▲ 1.7	97.7	98.0	0.3	132.4	138.3	4.5	145.7	195.0	33.8
III 期	104.0	112.7	8.4	94.3	105.0	11.3	139.9	143.7	2.7	196.8	202.8	3.0
IV 期	106.5	118.2	11.0	98.2	108.7	10.7	145.7	151.5	4.0	206.2	279.5	35.5
1月	101.3	105.4	4.0	89.8	103.8	15.6	141.3	139.5	▲ 1.3	177.7	161.5	▲ 9.1
2月	97.0	99.2	2.3	98.9	100.0	1.1	129.4	141.1	9.0	122.9	194.6	58.3
3月	102.7	102.1	▲ 0.6	100.2	99.3	▲ 0.9	129.4	136.7	5.6	130.4	173.3	32.9
4月	102.9	99.7	▲ 3.1	98.6	91.1	▲ 7.6	130.3	144.3	10.7	137.1	223.4	62.9
5月	102.3	103.8	1.5	97.4	97.8	0.4	132.9	145.5	9.5	135.3	178.5	31.9
6月	105.8	102.3	▲ 3.3	97.0	105.2	8.5	134.0	125.2	▲ 6.6	164.6	183.2	11.3
7月	95.5	107.4	12.5	87.3	99.2	13.6	136.9	142.9	4.4	219.1	224.7	2.6
8月	106.9	115.1	7.7	96.5	107.6	11.5	139.7	146.0	4.5	184.6	198.3	7.4
9月	109.5	115.6	5.6	99.2	108.3	9.2	143.0	142.3	▲ 0.5	186.6	185.5	▲ 0.6
10月	106.6	123.2	15.6	95.8	101.7	6.2	144.8	158.7	9.6	212.3	214.0	0.8
11月	107.6	113.8	5.8	96.6	111.1	15.0	148.9	149.0	0.1	218.7	230.0	5.2
12月	105.2	117.7	11.9	102.1	113.2	10.9	143.4	146.8	2.4	187.6	394.4	110.2

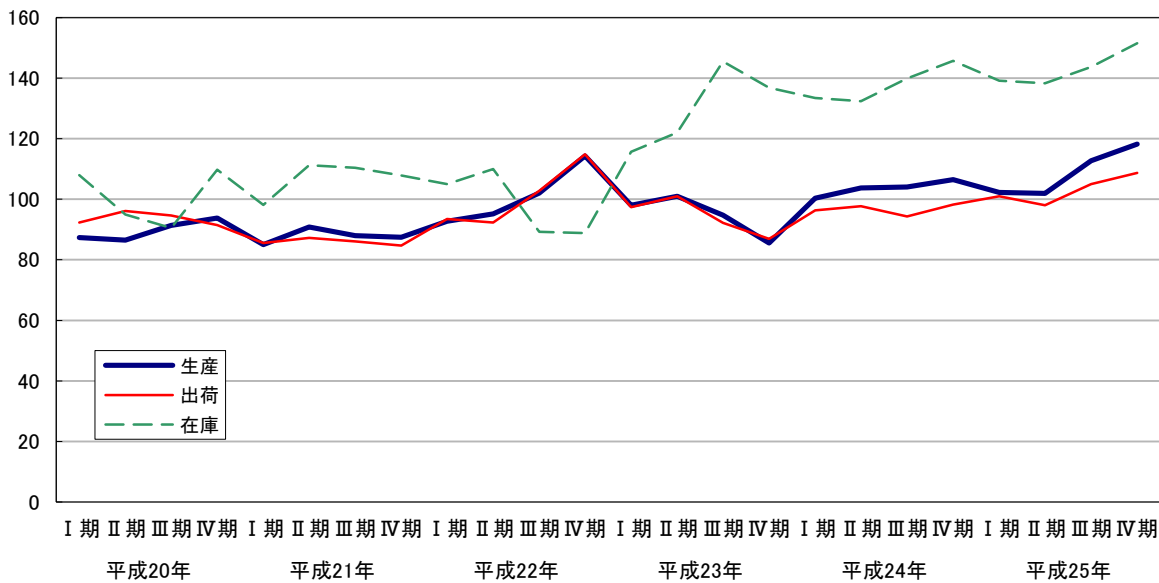
(7) 機械工業：情報通信機械工業

平成25年の生産指数(原指数)は63.3となり、前年に比べ10.0%低下、出荷指数(原指数)は65.8となり、前年に比べ9.6%低下、在庫指数(原指数)は46.6となり、前年に比べ79.3%低下した。

細分類業種別にみると、生産指数で上昇したものはなく、低下したものは民生用電子機械等であった。出荷指数で上昇したものはなく、低下したものは通信機械等であった。

在庫指数で上昇したものはなく、低下したものは民生用電子機械等であった。

グラフ 2-(7) 情報通信機械工業 四半期別動向(平成20年~25年)



表 2-(7) 情報通信機械工業

平成22年=100
※年平均指数は原指数、期別・月別指数は季節調整済指数

	生産			出荷			在庫			在庫率		
	指数		対前年比	指数		対前年比	指数		対前年比	指数		対前年比
	24年 (2012)	25年 (2013)	%	24年 (2012)	25年 (2013)	%	24年 (2012)	25年 (2013)	%	24年 (2012)	25年 (2013)	%
年平均	70.3	63.3	▲ 10.0	72.8	65.8	▲ 9.6	225.0	46.6	▲ 79.3	591.1	102.6	▲ 82.6
I期	90.5	60.5	▲ 33.1	95.7	61.5	▲ 35.7	205.0	50.9	▲ 75.2	375.2	107.0	▲ 71.5
II期	62.1	54.6	▲ 12.1	60.8	57.6	▲ 5.3	319.7	33.9	▲ 89.4	906.6	71.2	▲ 92.1
III期	72.9	63.0	▲ 13.6	74.6	64.1	▲ 14.1	275.7	55.2	▲ 80.0	675.4	132.8	▲ 80.3
IV期	53.1	74.4	▲ 40.1	62.4	78.3	▲ 25.5	122.9	39.5	▲ 67.9	345.3	81.9	▲ 76.3
1月	87.1	48.0	▲ 44.9	91.7	48.6	▲ 47.0	171.6	72.9	▲ 57.5	337.1	173.6	▲ 48.5
2月	95.1	78.2	▲ 17.8	99.9	76.8	▲ 23.1	187.3	47.5	▲ 74.6	331.4	74.2	▲ 77.6
3月	89.2	55.2	▲ 38.1	95.5	59.0	▲ 38.2	256.2	32.3	▲ 87.4	457.2	73.1	▲ 84.0
4月	68.6	56.7	▲ 17.3	64.0	55.3	▲ 13.6	279.2	25.6	▲ 90.8	628.6	55.7	▲ 91.1
5月	63.1	47.0	▲ 25.5	63.9	56.8	▲ 11.1	312.7	38.0	▲ 87.8	1199.3	82.6	▲ 93.1
6月	54.7	60.1	▲ 9.9	54.5	60.8	▲ 11.6	367.2	38.1	▲ 89.6	892.0	75.2	▲ 91.6
7月	87.1	60.4	▲ 30.7	73.9	56.5	▲ 23.5	335.4	74.1	▲ 77.9	905.8	188.0	▲ 79.2
8月	75.3	60.5	▲ 19.7	75.9	66.1	▲ 12.9	292.8	65.1	▲ 77.8	716.5	139.3	▲ 80.6
9月	56.3	68.1	▲ 21.0	73.9	69.6	▲ 5.8	199.0	26.4	▲ 86.7	403.9	71.1	▲ 82.4
10月	58.6	81.4	▲ 38.9	67.0	87.1	▲ 30.0	138.1	39.9	▲ 71.1	421.8	73.2	▲ 82.6
11月	56.4	77.5	▲ 37.4	59.8	77.2	▲ 29.1	124.6	40.6	▲ 67.4	340.1	77.0	▲ 77.4
12月	44.4	64.3	▲ 44.8	60.3	70.7	▲ 17.2	105.9	37.9	▲ 64.2	274.0	95.6	▲ 65.1

(8) 機械工業：輸送機械工業

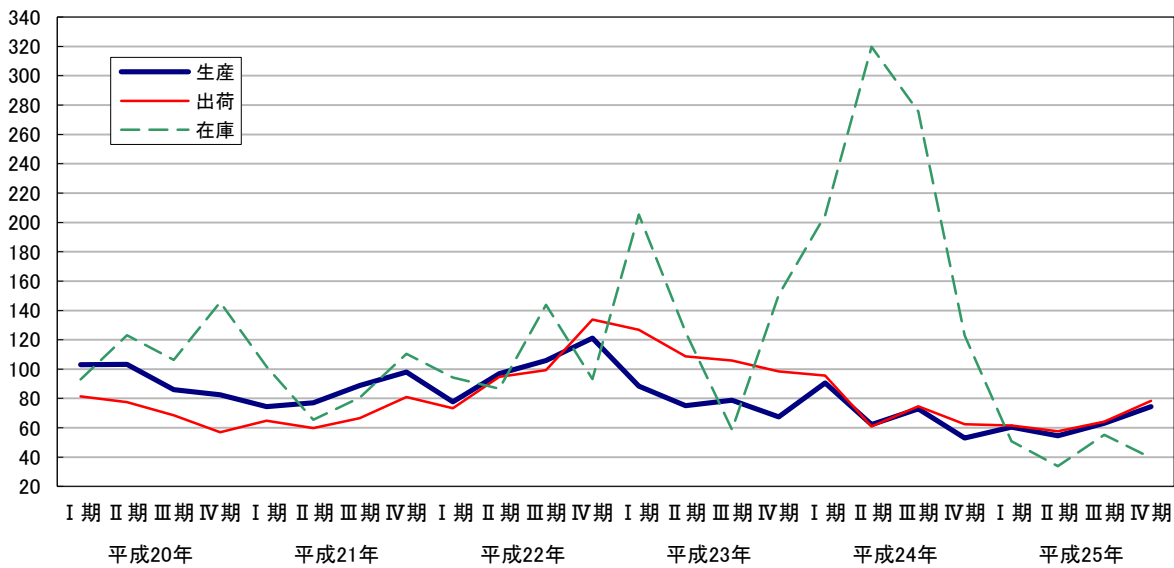
平成25年の生産指数(原指数)は112.4となり、前年に比べ16.1%上昇、出荷指数(原指数)は111.4となり、前年に比べ19.0%上昇、在庫指数(原指数)は118.9となり、前年に比べ63.8%上昇した。

細分類業種別にみると、生産指数で上昇したものは乗用車等であり、低下したものは産業車両であった。

出荷指数で上昇したものは乗用車等であり、低下したものは産業車両であった。

在庫指数で上昇したものは乗用車であり、低下したものは産業車両であった。

グラフ 2-(8) 輸送機械工業 四半期別動向(平成20年~25年)



表 2-(8) 輸送機械工業

平成22年=100

※年平均指数は原指数、期別・月別指数は季節調整済指数

	生産			出荷			在庫			在庫率		
	指数		対前年比	指数		対前年比	指数		対前年比	指数		対前年比
	24年 (2012)	25年 (2013)	%	24年 (2012)	25年 (2013)	%	24年 (2012)	25年 (2013)	%	24年 (2012)	25年 (2013)	%
年平均	96.8	112.4	16.1	93.6	111.4	19.0	72.6	118.9	63.8	82.4	124.7	51.3
I期	97.3	93.7	▲ 3.7	98.8	94.4	▲ 4.5	70.4	76.5	8.7	71.3	84.1	18.0
II期	93.7	113.2	20.8	90.0	105.0	16.7	83.8	176.3	110.4	94.7	184.8	95.1
III期	100.2	123.1	22.9	94.9	125.2	31.9	70.8	81.4	15.0	78.1	79.3	1.5
IV期	92.5	116.1	25.5	87.1	115.5	32.6	65.1	89.9	38.1	86.3	88.9	3.0
1月	106.2	86.2	▲ 18.8	110.2	86.4	▲ 21.6	73.5	73.4	▲ 0.1	68.1	86.3	26.7
2月	99.1	94.6	▲ 4.5	102.7	94.5	▲ 8.0	66.5	77.9	17.1	60.6	91.5	51.0
3月	86.5	100.3	16.0	83.6	102.2	22.2	71.1	78.1	9.8	85.1	74.4	▲ 12.6
4月	103.4	101.1	▲ 2.2	97.8	85.3	▲ 12.8	78.1	86.4	10.6	72.6	95.7	31.8
5月	89.8	109.2	21.6	88.5	100.1	13.1	105.9	218.9	106.7	127.1	240.2	89.0
6月	88.0	129.3	46.9	83.8	129.5	54.5	67.4	223.7	231.9	84.4	218.4	158.8
7月	94.8	124.7	31.5	89.7	133.4	48.7	78.9	89.5	13.4	82.7	83.2	0.6
8月	101.1	122.9	21.6	96.6	121.5	25.8	68.8	80.1	16.4	75.1	84.9	13.0
9月	104.6	121.7	16.3	98.3	120.7	22.8	64.7	74.5	15.1	76.6	69.8	▲ 8.9
10月	94.8	115.5	21.8	90.4	113.8	25.9	54.3	73.9	36.1	62.9	84.2	33.9
11月	94.6	110.9	17.2	89.4	107.4	20.1	72.5	94.6	30.5	94.1	93.2	▲ 1.0
12月	88.1	122.0	38.5	81.4	125.3	53.9	68.6	101.2	47.5	102.0	89.4	▲ 12.4

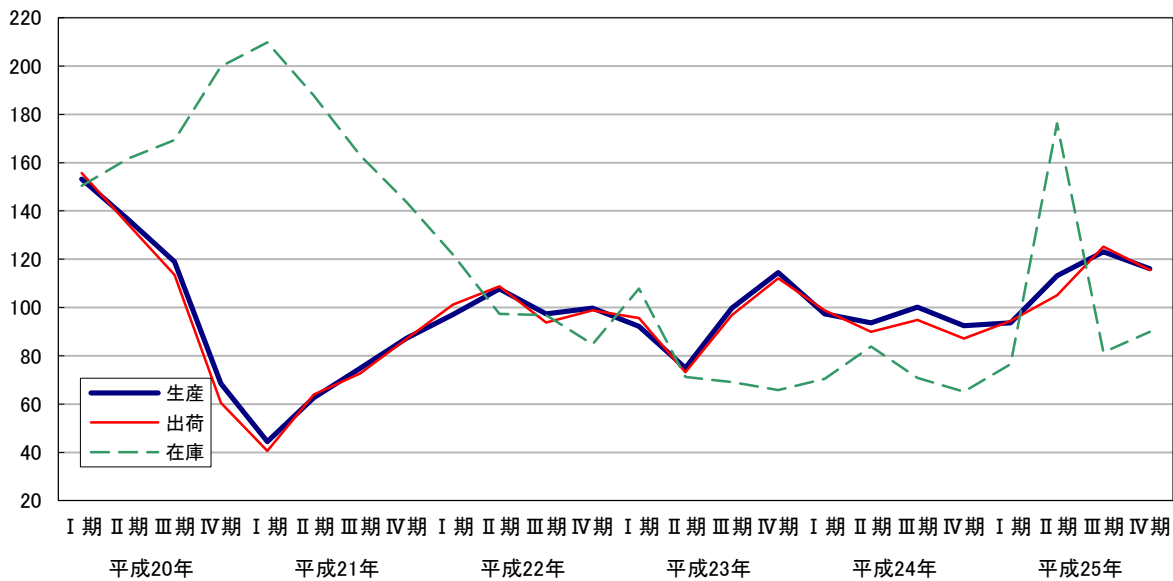
(9) 窯業・土石製品工業

平成25年の生産指数(原指数)は103.6となり、前年に比べ2.0%上昇、出荷指数(原指数)は98.6となり、前年に比べ0.1%上昇、在庫指数(原指数)は145.6となり、前年に比べ14.6%上昇した。

細分類業種別にみると、生産指数で上昇したものは陶磁器・ファインセラミックス等であり、低下したものはその他の窯業・土石製品であった。

出荷指数で上昇したものはガラス・同製品等であり、低下したものはその他の窯業・土石製品等であった。

在庫指数で上昇したものは陶磁器・ファインセラミックス等であり、低下したものはガラス・同製品等であった。

グラフ 2-(9) 窯業・土石製品工業 四半期別動向(平成20年～25年)



表 2-(9) 窯業・土石製品工業

平成22年=100
※年平均指数は原指数、期別・月別指数は季節調整済指数

	生産			出荷			在庫			在庫率		
	指数		対前年比	指数		対前年比	指数		対前年比	指数		対前年比
	24年 (2012)	25年 (2013)	%	24年 (2012)	25年 (2013)	%	24年 (2012)	25年 (2013)	%	24年 (2012)	25年 (2013)	%
年平均	101.6	103.6	2.0	98.5	98.6	0.1	127.0	145.6	14.6	116.7	130.4	11.7
I 期	103.9	107.7	3.7	99.2	97.9	▲ 1.3	131.6	139.3	5.9	115.7	127.9	10.5
II 期	98.7	98.6	▲ 0.1	99.5	94.2	▲ 5.3	120.9	145.8	20.6	110.9	137.4	23.9
III 期	103.7	101.7	▲ 1.9	97.4	99.2	1.8	127.2	149.2	17.3	123.4	133.1	7.9
IV 期	99.3	106.0	6.7	96.8	102.3	5.7	128.0	148.7	16.2	116.0	122.4	5.5
1 月	104.9	117.9	12.4	99.0	95.9	▲ 3.1	133.9	138.4	3.4	118.2	125.6	6.3
2 月	102.5	101.9	▲ 0.6	99.2	100.2	1.0	127.5	137.7	8.0	109.6	130.9	19.4
3 月	104.2	103.2	▲ 1.0	99.5	97.6	▲ 1.9	133.4	141.8	6.3	119.3	127.1	6.5
4 月	94.9	94.2	▲ 0.7	100.4	94.2	▲ 6.2	125.7	143.2	13.9	116.2	136.5	17.5
5 月	101.0	103.1	2.1	99.6	94.5	▲ 5.1	118.7	147.4	24.2	103.7	138.7	33.8
6 月	100.3	98.6	▲ 1.7	98.6	93.8	▲ 4.9	118.4	146.9	24.1	112.9	137.0	21.3
7 月	108.3	102.7	▲ 5.2	99.7	97.7	▲ 2.0	124.1	149.0	20.1	111.4	133.3	19.7
8 月	101.3	100.3	▲ 1.0	96.0	100.0	4.2	127.7	149.1	16.8	129.2	133.6	3.4
9 月	101.6	102.0	0.4	96.5	99.8	3.4	129.7	149.5	15.3	129.7	132.5	2.2
10 月	99.3	103.3	4.0	96.9	99.4	2.6	128.2	150.0	17.0	117.3	127.1	8.4
11 月	102.6	106.3	3.6	96.2	105.1	9.3	132.2	147.4	11.5	117.5	119.0	1.3
12 月	95.9	108.5	13.1	97.2	102.3	5.2	123.5	148.8	20.5	113.1	121.0	7.0

(10) 化学工業

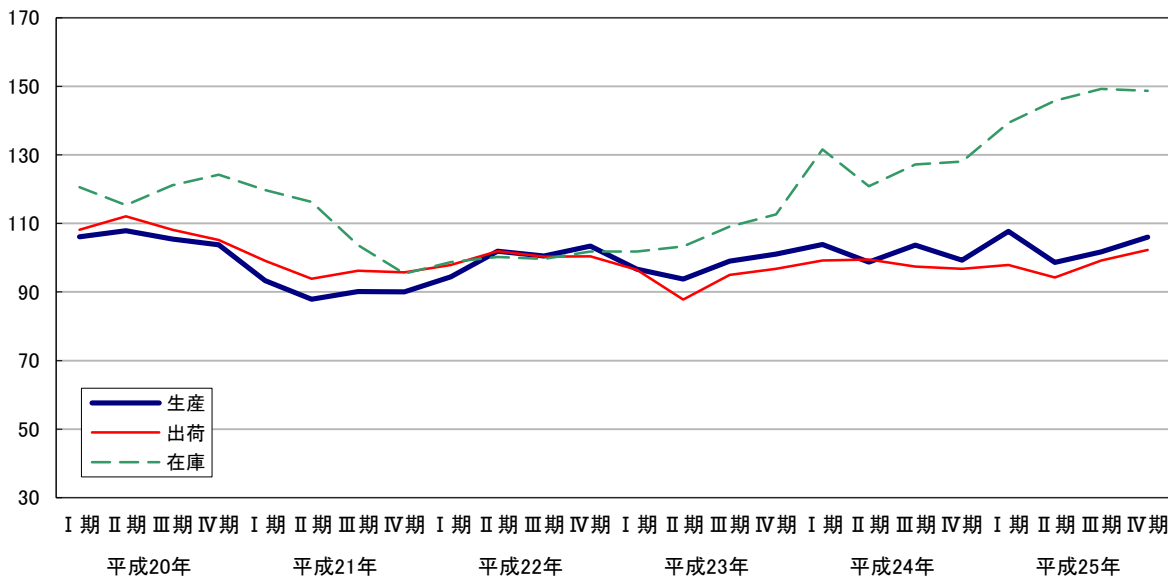
平成25年の生産指数(原指数)は114.2となり、前年に比べ2.4%上昇、出荷指数(原指数)は114.6となり、前年に比べ1.5%上昇、在庫指数(原指数)は89.1となり、前年に比べ0.3%上昇した。

細分類業種別にみると、生産指数で上昇したものはその他の化学工業等であり、低下したものは高圧ガス等であった。

出荷指数で上昇したものはプラスチック等であり、低下したものは石けん・合成洗剤・界面活性剤等であった。

在庫指数で上昇したものは塗料・印刷インキ等であり、低下したものは石けん・合成洗剤・界面活性剤等であった。

グラフ 2-(10) 化学工業 四半期別動向(平成20年~25年)



表 2-(10) 化学工業

平成22年=100

※年平均指数は原指数、期別・月別指数は季節調整済指数

	生産			出荷			在庫			在庫率		
	指数		対前年比	指数		対前年比	指数		対前年比	指数		対前年比
	24年 (2012)	25年 (2013)	%	24年 (2012)	25年 (2013)	%	24年 (2012)	25年 (2013)	%	24年 (2012)	25年 (2013)	%
年平均	111.5	114.2	2.4	112.9	114.6	1.5	88.8	89.1	0.3	89.3	96.7	8.3
I 期	110.4	110.9	0.5	111.9	111.5	▲ 0.4	90.5	88.9	▲ 1.8	87.6	95.1	8.6
II 期	107.2	106.8	▲ 0.4	110.2	108.2	▲ 1.8	89.6	88.9	▲ 0.8	87.2	96.0	10.1
III 期	111.7	113.2	1.3	111.9	112.9	0.9	87.6	90.3	3.1	89.0	98.1	10.2
IV 期	115.7	124.5	7.6	117.0	124.5	6.4	87.6	88.6	1.1	93.2	97.3	4.4
1 月	110.9	102.3	▲ 7.8	111.8	102.1	▲ 8.7	89.8	88.2	▲ 1.8	92.1	94.9	3.0
2 月	107.3	117.5	9.5	109.4	119.6	9.3	90.4	88.2	▲ 2.4	84.8	94.5	11.4
3 月	113.1	112.8	▲ 0.3	114.5	112.7	▲ 1.6	91.4	90.3	▲ 1.2	85.8	95.8	11.7
4 月	103.7	103.2	▲ 0.5	110.9	109.1	▲ 1.6	89.5	88.8	▲ 0.8	86.5	95.2	10.1
5 月	111.8	106.0	▲ 5.2	113.3	106.4	▲ 6.1	89.6	88.1	▲ 1.7	85.1	88.3	3.8
6 月	106.2	111.3	4.8	106.4	109.0	2.4	89.6	89.7	0.1	90.0	104.6	16.2
7 月	111.5	113.5	1.8	110.8	109.4	▲ 1.3	89.2	95.3	6.8	88.5	108.9	23.1
8 月	110.3	103.9	▲ 5.8	111.5	110.9	▲ 0.5	87.5	87.4	▲ 0.1	86.6	95.3	10.0
9 月	113.3	122.1	7.8	113.4	118.3	4.3	86.2	88.1	2.2	91.8	90.0	▲ 2.0
10 月	108.0	124.6	15.4	107.8	124.5	15.5	86.9	90.2	3.8	89.6	98.9	10.4
11 月	120.1	122.0	1.6	121.8	122.9	0.9	87.1	88.5	1.6	92.1	91.7	▲ 0.4
12 月	119.0	126.8	6.6	121.4	126.0	3.8	88.9	87.2	▲ 1.9	97.9	101.3	3.5

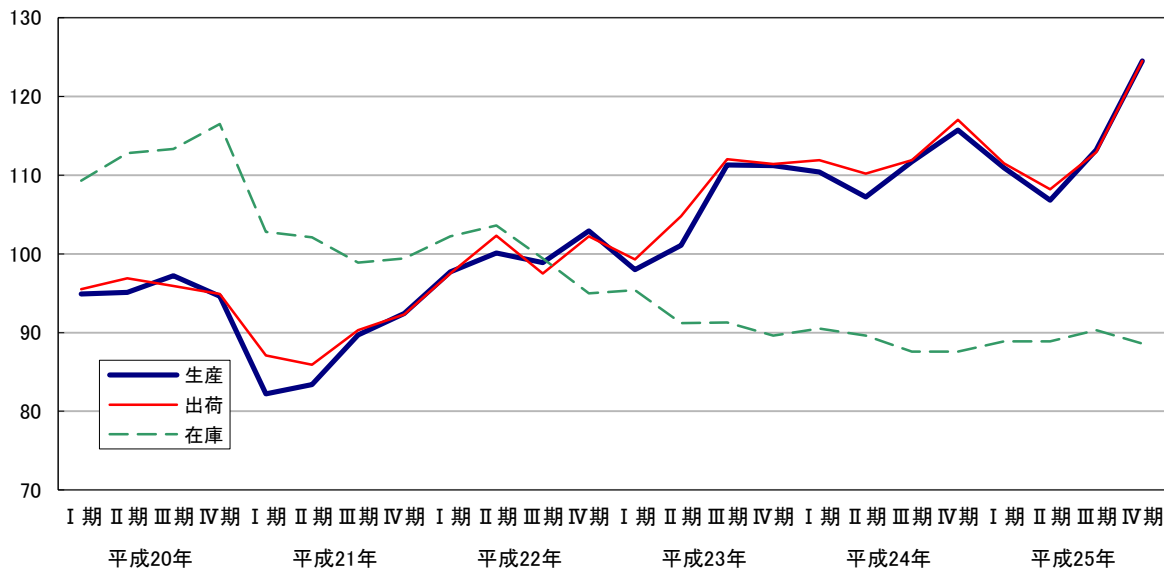
(11) プラスチック製品工業

平成25年の生産指数(原指数)は102.8となり、前年に比べ4.3%上昇、出荷指数(原指数)は105.9となり、前年に比べ3.4%上昇、在庫指数(原指数)は134.7となり、前年に比べ0.4%上昇した。

品目別にみると、生産指数で上昇したものはプラスチック製フィルム等であり、低下したものはプラスチック製容器等であった。

出荷指数で上昇したものはその他のプラスチック製品等であり、低下したものはプラスチック製容器等であった。

在庫指数で上昇したものはその他のプラスチック製品等であり、低下したものはプラスチック製容器等であった。

グラフ 2-(11) プラスチック製品工業 四半期別動向(平成20年~25年)



表 2-(11) プラスチック製品工業

平成22年=100
※年平均指数は原指数、期別・月別指数は季節調整済指数

	生産			出荷			在庫			在庫率		
	指数		対前年比	指数		対前年比	指数		対前年比	指数		対前年比
	24年 (2012)	25年 (2013)	%	24年 (2012)	25年 (2013)	%	24年 (2012)	25年 (2013)	%	24年 (2012)	25年 (2013)	%
年平均	98.6	102.8	4.3	102.4	105.9	3.4	134.2	134.7	0.4	121.7	109.7	▲ 9.9
I 期	97.1	98.2	1.1	100.6	101.2	0.6	127.7	132.0	3.4	118.8	111.5	▲ 6.1
II 期	97.7	100.1	2.5	103.2	103.9	0.7	130.0	133.7	2.8	116.9	109.0	▲ 6.8
III 期	99.6	105.7	6.1	103.4	109.4	5.8	135.5	134.8	▲ 0.5	122.0	107.2	▲ 12.1
IV 期	99.5	107.5	8.0	102.8	108.8	5.8	145.3	138.6	▲ 4.6	129.8	110.8	▲ 14.6
1 月	93.9	95.6	1.8	98.1	99.3	1.2	129.3	131.0	1.3	122.2	111.4	▲ 8.8
2 月	96.5	98.5	2.1	99.8	101.3	1.5	123.7	132.3	7.0	117.6	111.6	▲ 5.1
3 月	100.9	100.5	▲ 0.4	104.0	103.1	▲ 0.9	130.2	132.6	1.8	116.7	111.6	▲ 4.4
4 月	98.1	100.4	2.3	102.5	104.2	1.7	129.7	133.6	3.0	118.1	108.5	▲ 8.1
5 月	96.7	100.3	3.7	101.7	103.6	1.9	130.0	134.1	3.2	117.7	108.8	▲ 7.6
6 月	98.2	99.7	1.5	105.5	104.0	▲ 1.4	130.3	133.4	2.4	114.8	109.8	▲ 4.4
7 月	99.6	105.0	5.4	103.6	107.6	3.9	133.0	136.0	2.3	118.3	107.4	▲ 9.2
8 月	99.6	106.8	7.2	103.4	112.5	8.8	135.0	134.3	▲ 0.5	120.6	105.5	▲ 12.5
9 月	99.7	105.2	5.5	103.1	108.1	4.8	138.6	134.0	▲ 3.3	127.0	108.6	▲ 14.5
10 月	102.1	106.2	4.0	104.4	108.0	3.4	141.3	135.6	▲ 4.0	123.5	109.3	▲ 11.5
11 月	99.3	108.2	9.0	102.9	110.9	7.8	144.6	137.1	▲ 5.2	129.5	109.0	▲ 15.8
12 月	97.1	108.0	11.2	101.0	107.5	6.4	150.0	143.0	▲ 4.7	136.4	114.0	▲ 16.4

(12) パルプ・紙・紙加工品工業

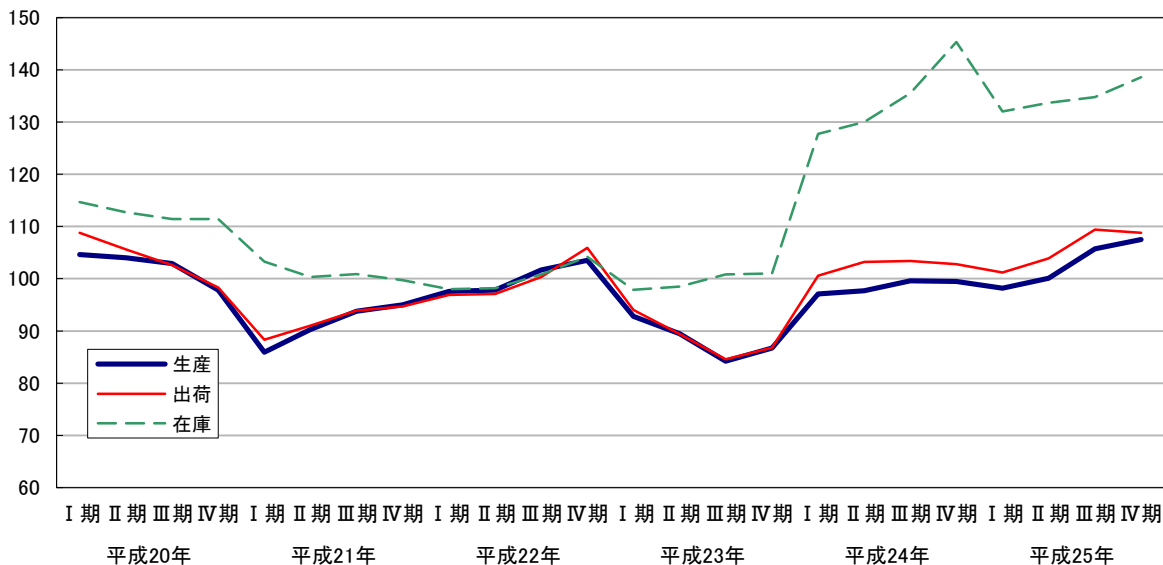
平成25年の生産指数(原指数)は108.7となり、前年に比べ2.0%上昇、出荷指数(原指数)は111.6となり、前年に比べ1.7%上昇、在庫指数(原指数)は105.4となり、前年に比べ6.5%上昇した。

細分類業種別にみると、生産指数で上昇したものは紙加工品であり、低下したものは板紙等であった。

出荷指数で上昇したものは紙加工品等であり、低下したものはパルプであった。

在庫指数で上昇したものは紙加工品であり、低下したものは板紙等であった。

グラフ 2-(12) パルプ・紙・紙加工品工業 四半期別動向(平成20年～25年)



表 2-(12) パルプ・紙・紙加工品工業

平成22年=100
※年平均指数は原指数、期別・月別指数は季節調整済指数

	生産			出荷			在庫			在庫率		
	指数		対前年比	指数		対前年比	指数		対前年比	指数		対前年比
	24年 (2012)	25年 (2013)	%	24年 (2012)	25年 (2013)	%	24年 (2012)	25年 (2013)	%	24年 (2012)	25年 (2013)	%
年平均	106.6	108.7	▲ 2.0	109.7	111.6	▲ 1.7	99.0	105.4	6.5	92.4	97.6	5.6
I 期	103.8	101.3	▲ 2.4	105.2	104.7	▲ 0.5	99.3	100.0	0.7	95.6	97.3	1.8
II 期	99.4	111.2	▲ 11.9	102.5	114.7	▲ 11.9	97.1	101.3	4.3	93.9	89.8	▲ 4.4
III 期	117.0	113.1	▲ 3.3	115.8	113.9	▲ 1.6	102.2	110.3	7.9	90.4	101.3	12.1
IV 期	110.5	108.5	▲ 1.8	115.4	111.5	▲ 3.4	98.0	110.8	13.1	89.2	104.1	16.7
1月	96.4	103.1	7.0	101.8	103.7	1.9	97.2	100.0	2.9	97.0	96.0	▲ 1.0
2月	111.2	101.9	▲ 8.4	104.1	106.3	2.1	100.9	100.7	▲ 0.2	99.0	96.4	▲ 2.6
3月	103.9	98.8	▲ 4.9	109.7	104.2	▲ 5.0	99.8	99.3	▲ 0.5	90.9	99.5	9.5
4月	98.4	107.1	8.8	101.8	108.8	6.9	100.1	98.4	▲ 1.7	102.7	94.2	▲ 8.3
5月	98.2	113.5	15.6	103.7	121.0	16.7	94.7	100.6	6.2	83.8	78.1	▲ 6.8
6月	101.7	113.1	11.2	102.0	114.4	12.2	96.6	104.9	8.6	95.2	97.0	1.9
7月	114.5	114.8	0.3	117.0	108.7	▲ 7.1	97.4	108.4	11.3	85.0	101.5	19.4
8月	121.3	117.0	▲ 3.5	110.4	117.9	6.8	110.8	114.6	3.4	96.9	101.8	5.1
9月	115.3	107.5	▲ 6.8	119.9	115.1	▲ 4.0	98.3	107.8	9.7	89.3	100.6	12.7
10月	109.8	112.5	2.5	112.8	112.2	▲ 0.5	95.6	108.9	13.9	85.9	102.2	19.0
11月	116.2	103.4	▲ 11.0	120.5	114.1	▲ 5.3	101.3	111.0	9.6	89.0	103.2	16.0
12月	105.4	109.6	4.0	112.9	108.2	▲ 4.2	97.1	112.6	16.0	92.8	107.0	15.3

(13) 繊維工業

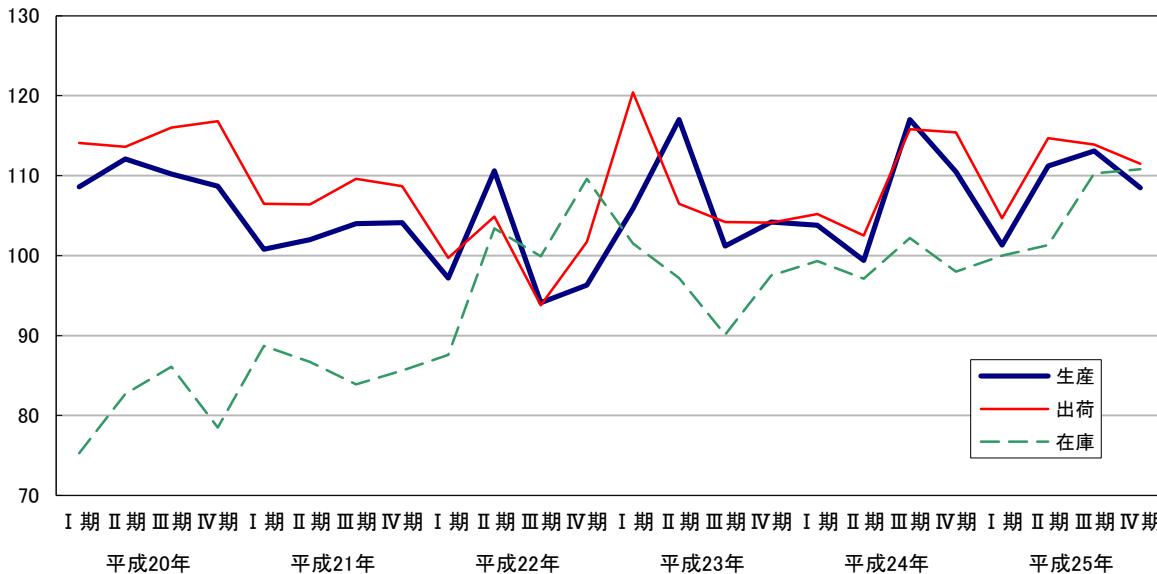
平成25年の生産指数(原指数)は85.0となり、前年に比べ5.5%低下、出荷指数(原指数)は86.6となり、前年に比べ3.7%低下、在庫指数(原指数)は123.6となり、前年に比べ2.9%低下した。

細分類業種別にみると、生産指数で上昇したものは化学繊維等であり、低下したものはその他の繊維製品等であった。

出荷指数で上昇したものは化学繊維等であり、低下したものはその他の繊維製品等であった。

在庫指数で上昇したものは織物であり、低下したものはその他の繊維製品等であった。

グラフ 2-(13) 繊維工業 四半期別動向(平成20年~25年)



表 2-(13) 繊維工業

平成22年=100

※年平均指数は原指数、期別・月別指数は季節調整済指数

	生産			出荷			在庫			在庫率		
	指数		対前年比	指数		対前年比	指数		対前年比	指数		対前年比
	24年 (2012)	25年 (2013)	%	24年 (2012)	25年 (2013)	%	24年 (2012)	25年 (2013)	%	24年 (2012)	25年 (2013)	%
年平均	89.9	85.0	▲ 5.5	89.9	86.6	▲ 3.7	127.3	123.6	▲ 2.9	140.8	134.6	▲ 4.4
I期	95.4	81.5	▲ 14.6	95.7	84.5	▲ 11.7	120.9	126.1	▲ 4.3	135.6	137.5	▲ 1.4
II期	92.5	86.3	▲ 6.7	90.9	88.2	▲ 3.0	125.8	124.9	▲ 0.7	138.5	132.2	▲ 4.5
III期	89.4	87.6	▲ 2.0	89.5	89.0	▲ 0.6	129.5	122.3	▲ 5.6	141.2	131.5	▲ 6.9
IV期	82.7	84.9	▲ 2.7	83.9	84.9	▲ 1.2	133.1	121.1	▲ 9.0	148.5	137.1	▲ 7.7
1月	96.3	81.8	▲ 15.1	99.3	85.7	▲ 13.7	117.9	128.3	▲ 8.8	133.1	138.2	▲ 3.8
2月	95.8	79.8	▲ 16.7	93.6	83.5	▲ 10.8	121.8	124.1	▲ 1.9	137.6	134.4	▲ 2.3
3月	94.2	83.0	▲ 11.9	94.1	84.4	▲ 10.3	123.0	126.0	▲ 2.4	136.1	139.8	▲ 2.7
4月	91.0	85.0	▲ 6.6	90.3	87.8	▲ 2.8	124.6	126.7	▲ 1.7	140.2	135.9	▲ 3.1
5月	94.1	87.6	▲ 6.9	92.6	89.6	▲ 3.2	126.1	124.7	▲ 1.1	137.0	129.8	▲ 5.3
6月	92.5	86.2	▲ 6.8	89.9	87.2	▲ 3.0	126.7	123.3	▲ 2.7	138.4	130.9	▲ 5.4
7月	90.2	87.3	▲ 3.2	90.6	87.4	▲ 3.5	126.4	123.5	▲ 2.3	132.1	131.8	▲ 0.2
8月	91.5	86.7	▲ 5.2	91.7	88.9	▲ 3.1	129.9	122.7	▲ 5.5	143.5	132.5	▲ 7.7
9月	86.5	88.7	▲ 2.5	86.2	90.6	▲ 5.1	132.2	120.8	▲ 8.6	148.0	130.3	▲ 12.0
10月	84.9	85.2	▲ 0.4	84.1	86.8	▲ 3.2	135.2	120.3	▲ 11.0	149.4	129.3	▲ 13.5
11月	79.2	86.6	▲ 9.3	82.3	88.2	▲ 7.2	132.6	120.1	▲ 9.4	148.7	136.6	▲ 8.1
12月	84.1	82.8	▲ 1.5	85.3	79.6	▲ 6.7	131.6	122.9	▲ 6.6	147.3	145.4	▲ 1.3

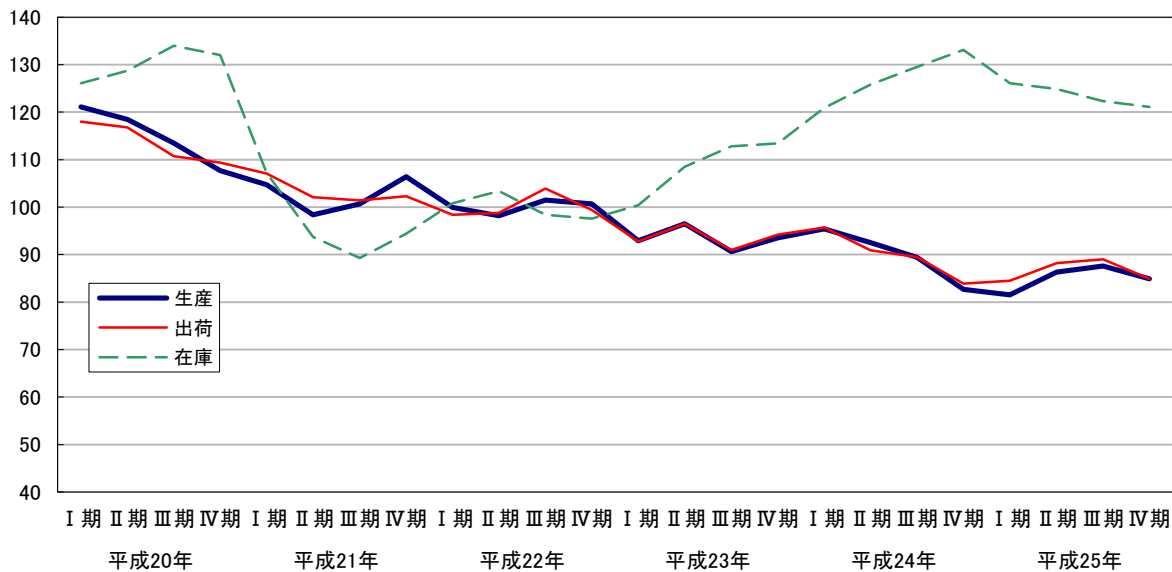
(14) 食料品・たばこ工業

平成25年の生産指数(原指数)は99.0となり、前年に比べ16.1%上昇、出荷指数(原指数)は96.3となり、前年に比べ20.4%上昇、在庫指数(原指数)は86.1となり、前年に比べ19.9%上昇した。

細分類業種別にみると、生産指数で上昇したものはたばこ等であり、低下したものは油脂・調味料等であった。

出荷指数で上昇したものはたばこ等であり、低下したものは油脂・調味料等であった。

在庫指数で上昇したものはたばこ等であり、低下したものは酒類等であった。

グラフ 2-(14) 食料品・たばこ工業 四半期別動向(平成20年~25年)



表 2-(14) 食料品・たばこ工業

平成22年=100

※年平均指数は原指数、期別・月別指数は季節調整済指数

	生産			出荷			在庫			在庫率		
	指数		対前年比	指数		対前年比	指数		対前年比	指数		対前年比
	24年 (2012)	25年 (2013)	%	24年 (2012)	25年 (2013)	%	24年 (2012)	25年 (2013)	%	24年 (2012)	25年 (2013)	%
年平均	85.3	99.0	16.1	80.0	96.3	20.4	71.8	86.1	19.9	79.8	82.8	3.8
I 期	91.5	95.8	4.7	90.5	85.4	▲ 5.6	76.5	83.8	9.5	75.4	91.9	21.9
II 期	87.9	95.0	8.1	88.1	97.0	10.1	76.8	85.2	10.9	71.9	77.6	7.9
III 期	81.4	98.3	20.8	72.9	98.9	35.7	66.9	81.4	21.7	85.4	76.4	▲ 10.5
IV 期	78.7	107.0	36.0	68.8	101.5	47.5	67.3	95.0	41.2	86.3	87.3	1.2
1 月	87.5	90.5	3.4	88.1	67.6	▲ 23.3	73.1	76.3	4.4	77.2	99.0	28.2
2 月	92.6	102.0	10.2	88.8	89.8	1.1	77.3	87.9	13.7	74.0	92.6	25.1
3 月	94.5	95.0	0.5	94.7	98.9	4.4	79.0	87.3	10.5	74.9	84.0	12.1
4 月	93.2	93.2	0.0	91.4	95.1	4.0	73.8	85.3	15.6	70.4	81.9	16.3
5 月	92.5	93.5	1.1	86.8	96.4	11.1	89.8	85.7	▲ 4.6	76.9	70.5	▲ 8.3
6 月	77.9	98.2	26.1	86.1	99.6	15.7	66.9	84.6	26.5	68.5	80.5	17.5
7 月	80.4	95.9	19.3	76.9	101.2	31.6	65.9	78.7	19.4	81.4	73.7	▲ 9.5
8 月	80.0	98.0	22.5	68.6	99.9	45.6	64.8	77.5	19.6	85.1	74.0	▲ 13.0
9 月	83.7	101.1	20.8	73.2	95.6	30.6	69.9	87.9	25.8	89.6	81.5	▲ 9.0
10 月	84.5	106.8	26.4	71.3	94.9	33.1	77.1	92.8	20.4	87.4	82.4	▲ 5.7
11 月	77.1	109.7	42.3	68.5	105.2	53.6	67.1	97.7	45.6	89.0	88.6	▲ 0.4
12 月	74.4	104.6	40.6	66.5	104.5	57.1	57.8	94.6	63.7	82.5	90.9	10.2

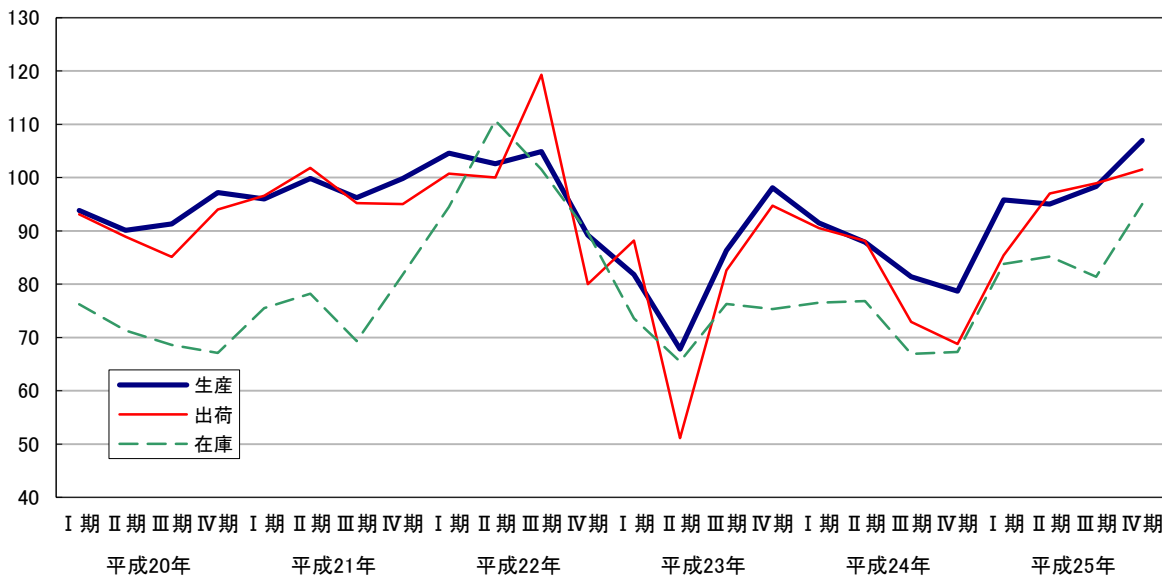
(15) その他工業

平成25年の生産指数(原指数)は100.4となり、前年に比べ0.7%上昇、出荷指数(原指数)は98.4となり、前年に比べ0.8%低下、在庫指数(原指数)は88.6となり、前年に比べ8.3%低下した。

業種別にみると、生産指数で上昇したものは文具等であり、低下したものは時計等であった。

出荷指数で上昇したものは印刷業等であり、低下したものは時計等であった。

在庫指数で上昇したものはパレット等であり、低下したものは金属製家具等であった。

グラフ 2-(15) その他工業 四半期別動向(平成20年~25年)



表 2-(15) その他工業

平成22年=100

※年平均指数は原指数、期別・月別指数は季節調整済指数

	生産			出荷			在庫			在庫率		
	指数		対前年比	指数		対前年比	指数		対前年比	指数		対前年比
	24年 (2012)	25年 (2013)	%	24年 (2012)	25年 (2013)	%	24年 (2012)	25年 (2013)	%	24年 (2012)	25年 (2013)	%
年平均	99.7	100.4	▲ 0.7	99.2	98.4	▲ 0.8	96.6	88.6	▲ 8.3	107.1	108.5	▲ 1.3
I 期	103.1	97.7	▲ 5.2	101.0	97.1	▲ 3.9	94.3	90.0	▲ 4.6	93.8	102.7	9.5
II 期	100.3	98.9	▲ 1.4	98.8	99.3	0.5	99.9	89.7	▲ 10.2	111.2	103.6	▲ 6.8
III 期	97.2	100.8	3.7	96.5	99.4	3.0	101.7	86.7	▲ 14.7	115.7	100.5	▲ 13.1
IV 期	97.9	104.3	6.5	99.7	98.1	▲ 1.6	88.6	88.6	0.0	101.5	129.3	27.4
1 月	103.1	98.3	▲ 4.7	100.2	97.2	▲ 3.0	92.6	87.3	▲ 5.7	100.4	102.1	1.7
2 月	103.9	96.5	▲ 7.1	101.9	97.8	▲ 4.0	93.6	89.1	▲ 4.8	90.7	103.4	14.0
3 月	102.3	98.4	▲ 3.8	100.9	96.3	▲ 4.6	96.6	93.5	▲ 3.2	90.3	102.6	13.6
4 月	103.5	97.3	▲ 6.0	102.6	99.1	▲ 3.4	100.6	90.6	▲ 9.9	102.0	102.7	0.7
5 月	99.5	100.9	1.4	100.9	100.5	▲ 0.4	96.9	89.7	▲ 7.4	104.8	101.1	▲ 3.5
6 月	97.9	98.6	0.7	93.0	98.3	5.7	102.1	88.8	▲ 13.0	126.9	106.9	▲ 15.8
7 月	99.6	101.3	1.7	96.2	103.2	7.3	105.8	87.5	▲ 17.3	117.5	86.9	▲ 26.0
8 月	94.5	100.6	6.5	95.7	96.3	0.6	100.4	87.4	▲ 12.9	118.0	112.6	▲ 4.6
9 月	97.6	100.5	3.0	97.5	98.7	1.2	99.0	85.2	▲ 13.9	111.5	102.1	▲ 8.4
10 月	98.5	102.1	3.7	100.2	95.3	▲ 4.9	94.4	87.0	▲ 7.8	106.3	147.7	38.9
11 月	97.3	103.4	6.3	99.8	98.9	▲ 0.9	88.7	87.2	▲ 1.7	100.5	121.2	20.6
12 月	98.0	107.4	9.6	99.1	100.2	1.1	82.7	91.5	10.6	97.8	119.0	21.7

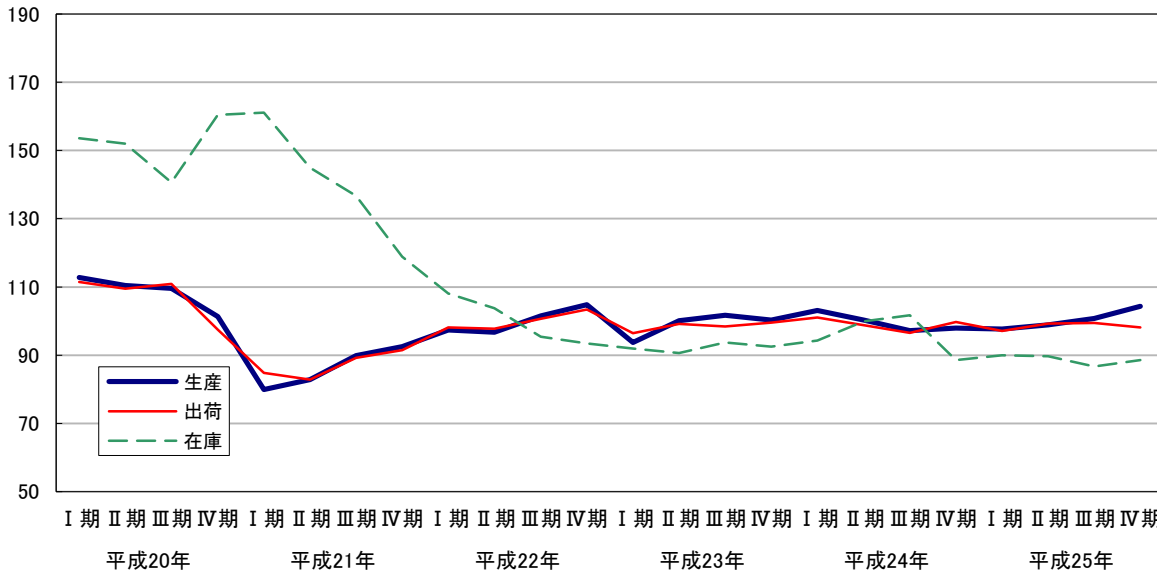
3 業種別動向(鉱業)

平成25年の生産指数(原指数)は101.9となり、前年に比べ1.5%低下、出荷指数(原指数)は94.9となり、前年に比べ0.5%低下、在庫指数(原指数)は85.6となり、前年に比べ24.4%低下した。

品目別にみると、生産指数で上昇したものはドロマイトであり、低下したものはけい石等であった。

出荷指数で上昇したものはけい石等であり、低下したものは石灰石であった。

在庫指数で上昇したものはなく、低下したものは石灰石等であった。

グラフ 3 鉱業 四半期別動向(平成20年～25年)



表 3 鉱業

平成22年=100

※年平均指数は原指数、期別・月別指数は季節調整済指数

	生産			出荷			在庫			在庫率		
	指数		対前年比	指数		対前年比	指数		対前年比	指数		対前年比
	24年 (2012)	25年 (2013)	%	24年 (2012)	25年 (2013)	%	24年 (2012)	25年 (2013)	%	24年 (2012)	25年 (2013)	%
年平均	103.4	101.9	▲ 1.5	95.4	94.9	▲ 0.5	113.2	85.6	▲ 24.4	117.7	88.4	▲ 24.9
I 期	105.9	98.9	▲ 6.6	96.8	93.6	▲ 3.3	127.2	92.7	▲ 27.1	129.0	98.9	▲ 23.3
II 期	102.5	102.4	▲ 0.1	97.4	95.9	▲ 1.5	115.5	90.5	▲ 21.6	116.9	91.0	▲ 22.2
III 期	105.7	102.8	▲ 2.7	94.5	95.6	▲ 1.2	109.0	84.3	▲ 22.7	115.5	86.4	▲ 25.2
IV 期	99.6	103.0	▲ 3.4	91.9	94.2	▲ 2.5	100.8	74.6	▲ 26.0	109.4	76.4	▲ 30.2
1 月	106.5	96.7	▲ 9.2	98.9	92.1	▲ 6.9	127.0	93.8	▲ 26.1	127.6	100.3	▲ 21.4
2 月	103.8	100.1	▲ 3.6	94.7	93.7	▲ 1.1	126.4	91.8	▲ 27.4	128.8	99.4	▲ 22.8
3 月	107.3	100.0	▲ 6.8	96.8	95.0	▲ 1.9	128.2	92.6	▲ 27.8	130.5	97.1	▲ 25.6
4 月	98.7	101.4	▲ 2.7	95.5	95.8	▲ 0.3	120.1	90.5	▲ 24.6	127.7	93.7	▲ 26.6
5 月	105.8	104.2	▲ 1.5	101.3	97.0	▲ 4.2	114.3	88.1	▲ 22.9	106.0	81.6	▲ 23.0
6 月	102.9	101.7	▲ 1.2	95.4	94.9	▲ 0.5	112.1	92.9	▲ 17.1	116.9	97.7	▲ 16.4
7 月	104.4	104.9	▲ 0.5	95.3	96.8	▲ 1.6	108.7	89.9	▲ 17.3	113.4	87.7	▲ 22.7
8 月	107.0	102.1	▲ 4.6	95.6	93.7	▲ 2.0	107.8	84.4	▲ 21.7	111.2	90.4	▲ 18.7
9 月	105.8	101.5	▲ 4.1	92.7	96.2	▲ 3.8	110.6	78.6	▲ 28.9	122.0	81.2	▲ 33.4
10 月	102.0	104.4	▲ 2.4	92.4	94.8	▲ 2.6	105.0	77.1	▲ 26.6	111.7	78.2	▲ 30.0
11 月	99.8	102.5	▲ 2.7	92.5	95.5	▲ 3.2	101.0	73.8	▲ 26.9	107.6	74.1	▲ 31.1
12 月	96.9	102.1	▲ 5.4	90.9	92.4	▲ 1.7	96.5	72.9	▲ 24.5	108.8	76.8	▲ 29.4

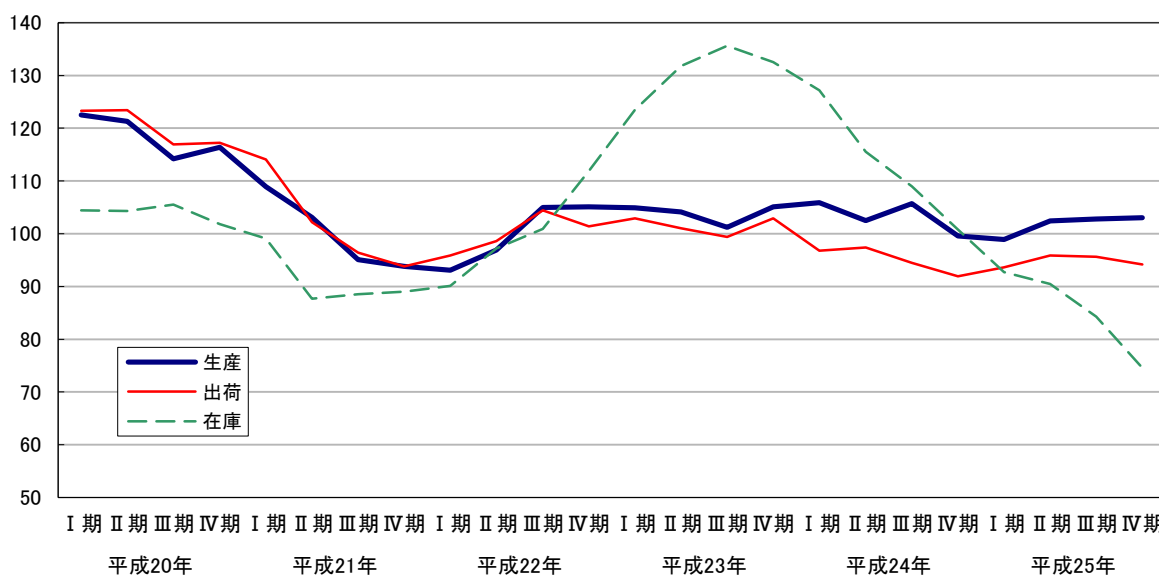
IV 統計表

1 業種分類別生産指数（季節調整済指数）

	鉱工業 総合	製造工業								
		鉄鋼業	非鉄金属 工業	金属製品 工業	機械工業	はん用・ 生産用・ 業務用 機械工業	電子部品 ・デバイス 工業	電気機械 工業	情報通信 機械工業	
ウェイト	10000.0	9979.2	164.0	317.3	408.2	5329.6	1018.9	262.0	1257.7	874.5
原指数										
平成20年	104.8	104.7	123.1	110.7	108.1	107.2	115.6	116.9	88.7	94.3
21年	82.9	82.9	79.2	80.2	90.1	76.0	67.9	83.0	87.4	84.7
22年	100.0	100.0	100.0	100.0	100.0	100.0	100.0	100.0	100.0	100.0
23年	94.7	94.6	102.5	91.9	93.3	95.0	112.5	85.4	94.4	77.3
24年	95.7	95.6	109.6	88.2	89.5	94.0	101.4	75.9	103.8	70.3
25年	100.1	100.1	110.3	86.9	73.7	99.7	102.4	74.6	108.5	63.3
季節調整済指数										
平成21年Ⅰ期	73.8	73.8	69.6	60.0	86.3	63.1	61.7	66.5	85.0	74.5
Ⅱ期	80.9	80.9	74.3	75.5	85.6	73.5	65.0	70.8	90.8	77.1
Ⅲ期	85.5	85.4	85.0	89.3	93.7	79.2	69.4	90.6	88.0	88.9
Ⅳ期	91.3	91.3	88.5	95.6	94.9	87.2	73.9	105.1	87.4	97.9
平成22年Ⅰ期	95.0	95.0	99.4	104.1	96.6	90.9	84.0	112.7	92.7	77.7
Ⅱ期	100.1	100.1	99.2	99.9	98.6	99.8	94.6	99.9	95.2	96.9
Ⅲ期	100.4	100.4	100.9	98.9	101.6	100.3	105.6	94.0	102.0	105.8
Ⅳ期	104.6	104.7	102.1	98.5	103.4	108.7	113.1	97.5	114.3	121.2
平成23年Ⅰ期	94.2	94.1	96.8	93.9	96.0	95.5	104.3	89.9	98.0	88.4
Ⅱ期	89.8	89.7	98.6	89.8	94.9	89.0	107.0	87.4	101.0	75.0
Ⅲ期	96.3	96.3	103.5	92.6	92.4	97.3	114.8	85.5	94.7	78.8
Ⅳ期	99.9	99.9	113.0	93.6	91.9	99.9	123.8	80.8	85.5	67.5
平成24年Ⅰ期	100.1	100.1	114.0	89.2	95.0	99.9	111.7	80.4	100.3	90.5
Ⅱ期	94.3	94.3	110.9	86.1	91.1	92.5	100.2	74.5	103.7	62.1
Ⅲ期	95.7	95.7	105.7	85.6	87.0	95.7	102.1	72.7	104.0	72.9
Ⅳ期	91.9	91.9	105.7	90.0	84.5	87.5	92.8	75.1	106.5	53.1
平成25年Ⅰ期	93.9	93.9	108.7	84.3	82.0	89.9	99.4	77.6	102.2	60.5
Ⅱ期	96.8	96.8	107.1	83.6	69.2	96.9	102.6	73.7	101.9	54.6
Ⅲ期	102.8	102.7	107.8	89.0	71.5	104.5	104.9	74.3	112.7	63.0
Ⅳ期	106.2	106.2	118.4	90.7	73.3	105.5	102.2	73.1	118.2	74.4
季節調整済指数										
平成25年1月	90.6	90.5	109.8	86.2	91.1	84.5	96.9	83.2	105.4	48.0
2月	95.4	95.4	108.2	85.4	77.3	91.8	101.3	76.2	99.2	78.2
3月	95.8	95.7	108.0	81.3	77.6	93.3	99.9	73.5	102.1	55.2
4月	92.9	93.0	107.2	75.6	67.5	90.5	102.0	73.8	99.7	56.7
5月	95.7	95.7	108.8	87.7	72.3	95.7	103.4	74.5	103.8	47.0
6月	101.8	101.8	105.2	87.4	67.8	104.4	102.3	72.8	102.3	60.1
7月	103.5	103.5	105.8	89.2	71.0	106.3	114.9	73.4	107.4	60.4
8月	101.9	101.9	106.7	83.8	72.8	104.1	99.1	78.5	115.1	60.5
9月	102.9	102.8	110.9	94.0	70.7	103.2	100.6	70.9	115.6	68.1
10月	107.1	107.1	114.3	90.3	75.4	107.8	103.8	72.3	123.2	81.4
11月	104.7	104.7	117.6	91.1	71.9	104.1	101.6	70.9	113.8	77.5
12月	106.7	106.7	123.3	90.7	72.6	104.7	101.3	76.0	117.7	64.3

(平成22年=100)

									鉱業	
輸送機械工業	窯業・土石製品工業	化学工業	プラスチック製品工業	パルプ・紙・紙加工工業	繊維工業	食料品・たばこ工業	その他工業	鉱業		
1916.5	201.0	954.8	690.9	238.9	69.0	1082.6	522.9	20.8	ウェイト	
119.4	106.0	95.6	102.5	109.2	115.0	92.9	108.6	118.6	原指数 平成20年	
68.0	90.2	87.0	91.2	103.2	102.5	97.4	86.2	100.0	21年	
100.0	100.0	100.0	100.0	100.0	100.0	100.0	100.0	100.0	22年	
95.7	97.4	105.3	88.0	107.3	93.1	82.4	98.5	103.7	23年	
96.8	101.6	111.5	98.6	106.6	89.9	85.3	99.7	103.4	24年	
112.4	103.6	114.2	102.8	108.7	85.0	99.0	100.4	101.9	25年	
44.4	93.3	82.2	85.9	100.8	104.7	96.0	79.9	108.9	季節調整済指数 平成21年Ⅰ期	
62.6	87.9	83.4	90.3	102.0	98.4	99.8	82.8	103.1	Ⅱ期	
74.8	90.1	89.7	93.8	104.0	100.7	96.2	89.9	95.1	Ⅲ期	
87.3	90.0	92.4	95.0	104.1	106.4	99.8	92.5	93.8	Ⅳ期	
97.1	94.4	97.7	97.6	97.2	99.9	104.6	97.4	93.1	平成22年Ⅰ期	
107.7	101.9	100.1	97.8	110.6	98.2	102.6	96.7	96.9	Ⅱ期	
97.3	100.5	98.9	101.7	94.1	101.5	104.9	101.5	105.0	Ⅲ期	
99.7	103.4	102.9	103.5	96.3	100.7	89.2	104.8	105.1	Ⅳ期	
92.2	96.7	98.0	92.8	105.9	92.9	81.8	93.7	104.9	平成23年Ⅰ期	
75.0	93.8	101.1	89.5	117.0	96.5	67.8	100.1	104.1	Ⅱ期	
99.8	99.0	111.3	84.2	101.2	90.6	86.3	101.7	101.2	Ⅲ期	
114.5	101.1	111.2	86.7	104.2	93.5	98.1	100.3	105.1	Ⅳ期	
97.3	103.9	110.4	97.1	103.8	95.4	91.5	103.1	105.9	平成24年Ⅰ期	
93.7	98.7	107.2	97.7	99.4	92.5	87.9	100.3	102.5	Ⅱ期	
100.2	103.7	111.7	99.6	117.0	89.4	81.4	97.2	105.7	Ⅲ期	
92.5	99.3	115.7	99.5	110.5	82.7	78.7	97.9	99.6	Ⅳ期	
93.7	107.7	110.9	98.2	101.3	81.5	95.8	97.7	98.9	平成25年Ⅰ期	
113.2	98.6	106.8	100.1	111.2	86.3	95.0	98.9	102.4	Ⅱ期	
123.1	101.7	113.2	105.7	113.1	87.6	98.3	100.8	102.8	Ⅲ期	
116.1	106.0	124.5	107.5	108.5	84.9	107.0	104.3	103.0	Ⅳ期	
86.2	117.9	102.3	95.6	103.1	81.8	90.5	98.3	96.7	季節調整済指数 平成25年1月	
94.6	101.9	117.5	98.5	101.9	79.8	102.0	96.5	100.1	2月	
100.3	103.2	112.8	100.5	98.8	83.0	95.0	98.4	100.0	3月	
101.1	94.2	103.2	100.4	107.1	85.0	93.2	97.3	101.4	4月	
109.2	103.1	106.0	100.3	113.5	87.6	93.5	100.9	104.2	5月	
129.3	98.6	111.3	99.7	113.1	86.2	98.2	98.6	101.7	6月	
124.7	102.7	113.5	105.0	114.8	87.3	95.9	101.3	104.9	7月	
122.9	100.3	103.9	106.8	117.0	86.7	98.0	100.6	102.1	8月	
121.7	102.0	122.1	105.2	107.5	88.7	101.1	100.5	101.5	9月	
115.5	103.3	124.6	106.2	112.5	85.2	106.8	102.1	104.4	10月	
110.9	106.3	122.0	108.2	103.4	86.6	109.7	103.4	102.5	11月	
122.0	108.5	126.8	108.0	109.6	82.8	104.6	107.4	102.1	12月	

2 業種分類別出荷指数（季節調整済指数）

	鉱工業 総合	製造工業								
		鉄鋼業	非鉄金属 工業	金属製品 工業	機械工業	はん用・ 生産用・ 業務用 機械工業	電子部品 ・デバイス 工業	電気機械 工業	情報通信 機械工業	
ウェイト	10000.0	9986.5	182.0	495.5	402.7	5513.8	1020.2	304.2	955.7	1140.8
原指数										
平成20年	103.4	103.4	133.1	114.7	129.3	102.2	115.7	105.4	93.6	71.0
21年	81.1	81.1	85.0	84.5	92.1	71.9	70.2	81.2	85.5	68.7
22年	100.0	100.0	100.0	100.0	100.0	100.0	100.0	100.0	100.0	100.0
23年	97.1	97.1	105.2	92.7	88.0	100.9	112.5	86.1	94.0	111.4
24年	93.4	93.4	112.6	88.7	88.6	91.4	107.0	76.0	97.0	72.8
25年	98.8	98.8	113.9	88.2	83.4	97.5	106.0	74.0	103.2	65.8
季節調整済指数										
平成21年Ⅰ期	71.9	71.9	86.8	66.9	88.8	57.7	64.2	60.9	85.5	64.8
Ⅱ期	79.3	79.3	84.7	80.0	91.1	68.3	67.3	71.3	87.2	59.8
Ⅲ期	83.3	83.3	87.0	91.1	93.8	76.2	71.6	88.0	86.1	66.6
Ⅳ期	89.3	89.3	83.0	99.1	94.9	83.8	76.1	104.5	84.7	81.0
平成22年Ⅰ期	94.2	94.2	95.0	104.3	99.7	89.8	85.9	113.6	93.5	73.4
Ⅱ期	100.3	100.3	99.3	99.2	98.8	100.1	98.4	99.6	92.3	94.8
Ⅲ期	100.9	100.9	102.0	98.4	101.2	100.0	103.0	92.7	102.8	99.4
Ⅳ期	104.1	104.1	104.4	98.8	100.5	109.4	110.9	98.2	114.8	133.9
平成23年Ⅰ期	99.8	99.8	98.1	98.1	93.1	103.2	106.0	93.2	97.4	126.9
Ⅱ期	88.8	88.8	99.3	91.1	84.6	91.7	104.7	87.5	101.0	108.8
Ⅲ期	97.6	97.6	109.0	91.6	87.6	102.5	114.1	83.9	92.2	105.9
Ⅳ期	102.6	102.6	115.5	91.9	88.8	105.4	124.5	81.7	86.9	98.5
平成24年Ⅰ期	100.1	100.1	116.8	91.6	91.1	99.8	120.6	80.1	96.3	95.7
Ⅱ期	92.5	92.5	115.4	87.4	92.7	87.6	102.4	74.9	97.7	60.8
Ⅲ期	92.1	92.2	105.8	85.6	84.1	93.9	106.1	73.3	94.3	74.6
Ⅳ期	88.6	88.6	109.1	89.7	85.5	83.8	100.0	74.8	98.2	62.4
平成25年Ⅰ期	90.8	90.8	113.5	86.1	86.9	86.8	102.6	80.3	101.0	61.5
Ⅱ期	96.8	96.8	112.0	83.6	80.3	94.0	107.4	72.1	98.0	57.6
Ⅲ期	102.6	102.5	111.0	90.7	81.6	104.2	107.0	72.4	105.0	64.1
Ⅳ期	103.1	103.1	119.7	92.5	85.4	102.0	106.1	71.9	108.7	78.3
季節調整済指数										
平成25年1月	83.0	82.9	110.6	86.8	82.8	79.7	96.7	79.3	103.8	48.6
2月	94.5	94.5	116.2	87.3	90.7	89.7	104.5	79.0	100.0	76.8
3月	95.0	95.0	113.8	84.1	87.1	91.1	106.7	82.7	99.3	59.0
4月	92.6	92.6	115.2	79.0	79.7	88.2	110.0	72.5	91.1	55.3
5月	95.2	95.2	113.0	85.9	81.2	92.1	110.2	75.1	97.8	56.8
6月	102.7	102.7	107.7	86.0	80.1	101.7	101.9	68.6	105.2	60.8
7月	104.0	104.0	111.5	89.6	81.1	104.6	109.2	72.4	99.2	56.5
8月	102.7	102.6	106.8	89.0	82.0	104.4	106.7	71.6	107.6	66.1
9月	101.0	101.0	114.6	93.5	81.6	103.7	105.1	73.3	108.3	69.6
10月	104.6	104.6	115.1	92.0	84.1	105.8	113.5	71.9	101.7	87.1
11月	101.6	101.6	120.1	92.3	84.8	99.3	104.2	67.0	111.1	77.2
12月	103.2	103.2	123.9	93.2	87.2	100.8	100.7	76.8	113.2	70.7

(平成22年=100)

輸送機械工業	窯業・土石製品工業	化学工業	プラスチック製品工業	パルプ・紙・紙加工品工業	繊維工業	食料品・たばこ工業	その他工業	鉱業	
2092.9	155.8	774.7	597.2	227.7	57.7	1161.1	418.3	13.5	ウェイト
116.0	108.7	96.0	103.8	114.9	113.7	90.1	107.6	120.5	原指数 平成20年
67.0	96.0	89.0	92.0	107.9	103.1	96.8	87.2	101.4	21年
100.0	100.0	100.0	100.0	100.0	100.0	100.0	100.0	100.0	22年
94.8	93.7	106.9	88.4	108.0	93.5	78.6	98.0	101.3	23年
93.6	98.5	112.9	102.4	109.7	89.9	80.0	99.2	95.4	24年
111.4	98.6	114.6	105.9	111.6	86.6	96.3	98.4	94.9	25年
40.6	99.1	87.1	88.3	106.5	107.1	96.6	84.8	114.1	季節調整済指数 平成21年Ⅰ期
64.0	93.9	85.9	91.0	106.4	102.1	101.8	82.8	102.2	Ⅱ期
72.7	96.2	90.3	93.9	109.6	101.4	95.2	89.2	96.4	Ⅲ期
87.0	95.7	92.3	94.7	108.7	102.3	95.0	91.5	93.8	Ⅳ期
101.2	97.9	97.5	96.9	99.7	98.4	100.7	98.1	95.9	平成22年Ⅰ期
108.7	101.9	102.3	97.1	104.9	98.8	100.0	97.8	98.6	Ⅱ期
93.8	100.3	97.5	100.3	93.8	103.9	119.3	100.7	104.4	Ⅲ期
98.8	100.4	102.2	105.9	101.7	99.4	80.0	103.4	101.4	Ⅳ期
95.6	96.5	99.3	94.0	120.4	92.8	88.2	96.4	102.9	平成23年Ⅰ期
73.2	87.8	104.8	89.4	106.5	96.5	51.1	99.2	101.0	Ⅱ期
96.8	95.0	112.0	84.6	104.2	91.0	82.6	98.4	99.4	Ⅲ期
112.1	96.8	111.4	86.8	104.1	94.2	94.7	99.5	102.9	Ⅳ期
98.8	99.2	111.9	100.6	105.2	95.7	90.5	101.0	96.8	平成24年Ⅰ期
90.0	99.5	110.2	103.2	102.5	90.9	88.1	98.8	97.4	Ⅱ期
94.9	97.4	111.9	103.4	115.8	89.5	72.9	96.5	94.5	Ⅲ期
87.1	96.8	117.0	102.8	115.4	83.9	68.8	99.7	91.9	Ⅳ期
94.4	97.9	111.5	101.2	104.7	84.5	85.4	97.1	93.6	平成25年Ⅰ期
105.0	94.2	108.2	103.9	114.7	88.2	97.0	99.3	95.9	Ⅱ期
125.2	99.2	112.9	109.4	113.9	89.0	98.9	99.4	95.6	Ⅲ期
115.5	102.3	124.5	108.8	111.5	84.9	101.5	98.1	94.2	Ⅳ期
86.4	95.9	102.1	99.3	103.7	85.7	67.6	97.2	92.1	季節調整済指数 平成25年1月
94.5	100.2	119.6	101.3	106.3	83.5	89.8	97.8	93.7	2月
102.2	97.6	112.7	103.1	104.2	84.4	98.9	96.3	95.0	3月
85.3	94.2	109.1	104.2	108.8	87.8	95.1	99.1	95.8	4月
100.1	94.5	106.4	103.6	121.0	89.6	96.4	100.5	97.0	5月
129.5	93.8	109.0	104.0	114.4	87.2	99.6	98.3	94.9	6月
133.4	97.7	109.4	107.6	108.7	87.4	101.2	103.2	96.8	7月
121.5	100.0	110.9	112.5	117.9	88.9	99.9	96.3	93.7	8月
120.7	99.8	118.3	108.1	115.1	90.6	95.6	98.7	96.2	9月
113.8	99.4	124.5	108.0	112.2	86.8	94.9	95.3	94.8	10月
107.4	105.1	122.9	110.9	114.1	88.2	105.2	98.9	95.5	11月
125.3	102.3	126.0	107.5	108.2	79.6	104.5	100.2	92.4	12月

3 業種分類別在庫指数（季節調整済指数）

	鉱工業 総合	製造工業	鉄鋼業	非鉄金属 工業	金属製品 工業	機械工業	はん用・ 生産用・ 業務用 機械工業	電子部品 ・デバイス 工業	電気機械 工業	情報通信 機械工業
ウェイト	10000.0	9972.7	533.9	570.6	550.4	4400.2	1182.8	334.6	793.9	798.5
原指数										
平成20年	117.2	117.3	106.5	84.6	103.2	127.2	123.0	65.5	100.0	117.2
21年	111.2	111.2	104.4	72.6	110.7	123.4	106.4	96.1	107.3	92.4
22年	100.0	100.0	100.0	100.0	100.0	100.0	100.0	100.0	100.0	100.0
23年	105.8	105.7	107.5	115.6	104.8	113.9	130.5	100.9	128.7	138.0
24年	120.7	120.7	119.5	124.0	102.0	131.8	138.7	100.1	137.0	225.0
25年	114.5	114.5	124.5	130.3	91.5	115.1	151.4	70.5	142.6	46.6
季節調整済指数										
平成21年Ⅰ期	118.7	118.8	109.8	78.2	108.0	132.5	104.8	118.4	98.1	101.7
Ⅱ期	111.7	111.7	103.2	70.0	107.2	124.4	108.7	92.8	111.2	65.4
Ⅲ期	108.6	108.7	103.4	71.8	115.3	119.9	110.9	86.0	110.4	80.6
Ⅳ期	106.3	106.3	102.1	70.4	112.8	117.9	100.4	88.5	107.9	110.4
平成22年Ⅰ期	101.3	101.3	103.9	83.0	104.8	103.3	97.1	87.0	105.0	94.3
Ⅱ期	99.2	99.2	102.0	101.6	102.2	96.3	94.0	91.1	110.0	86.6
Ⅲ期	102.2	102.3	99.2	107.0	96.6	105.3	96.0	106.9	89.2	143.8
Ⅳ期	98.2	98.1	95.6	108.0	95.6	97.2	112.3	116.7	88.8	93.1
平成23年Ⅰ期	110.9	110.8	100.1	112.4	94.4	128.1	107.8	112.4	115.7	205.3
Ⅱ期	101.0	100.9	113.7	116.1	108.4	104.3	118.5	99.2	122.0	125.2
Ⅲ期	101.2	101.1	110.2	116.4	106.4	101.8	139.2	89.6	145.5	58.7
Ⅳ期	111.1	111.0	106.3	117.0	110.6	123.4	153.5	100.5	136.8	150.6
平成24年Ⅰ期	119.7	119.7	117.4	119.2	109.9	129.6	146.8	101.3	133.4	205.0
Ⅱ期	126.5	126.6	118.4	122.5	104.5	146.2	144.9	106.8	132.4	319.7
Ⅲ期	124.7	124.7	123.8	125.4	100.0	140.3	140.3	100.9	139.9	275.7
Ⅳ期	111.9	111.8	119.3	128.9	92.7	109.3	122.0	92.2	145.7	122.9
平成25年Ⅰ期	108.3	108.3	116.4	131.8	97.3	100.9	147.4	90.0	139.1	50.9
Ⅱ期	126.2	126.3	120.3	131.2	89.4	142.4	162.8	75.4	138.3	33.9
Ⅲ期	111.4	111.5	127.6	129.2	86.5	108.5	163.2	67.4	143.7	55.2
Ⅳ期	110.4	110.5	133.8	129.0	92.1	100.5	131.6	45.8	151.5	39.5
季節調整済指数										
平成25年1月	108.5	108.6	117.0	131.1	100.4	104.8	139.9	106.9	139.5	72.9
2月	107.5	107.5	114.3	131.2	94.5	99.4	143.8	93.9	141.1	47.5
3月	108.8	108.8	117.9	133.2	96.9	98.6	158.6	69.1	136.7	32.3
4月	110.0	110.1	116.9	129.0	91.5	106.8	162.2	78.1	144.3	25.6
5月	133.9	134.0	119.4	131.1	88.1	160.1	160.4	73.3	145.5	38.0
6月	134.8	134.9	124.5	133.4	88.7	160.4	165.8	74.8	125.2	38.1
7月	114.5	114.6	124.0	131.5	85.8	114.9	170.6	68.4	142.9	74.1
8月	110.4	110.5	127.1	127.1	86.7	107.8	161.2	84.4	146.0	65.1
9月	109.2	109.3	131.6	129.0	87.0	102.7	157.8	49.3	142.3	26.4
10月	107.7	107.7	131.4	126.4	96.0	96.4	134.5	43.5	158.7	39.9
11月	108.9	109.0	131.8	129.9	91.7	98.1	123.9	48.1	149.0	40.6
12月	114.7	114.8	138.2	130.8	88.5	106.9	136.4	45.7	146.8	37.9

(平成22年=100)

輸送機械工業	窯業・土石製品工業	化学工業	プラスチック製品工業	パルプ・紙・紙加工品工業	繊維工業	食料品・たばこ工業	その他工業	鉱業	
1290.4	426.8	536.5	1349.9	168.5	262.9	513.4	659.6	27.3	ウェイト
170.0	120.3	113.0	112.4	80.6	130.2	70.6	151.4	104.0	原指数 平成20年
175.2	108.5	100.9	100.9	86.2	96.2	75.9	140.4	91.1	21年
100.0	100.0	100.0	100.0	100.0	100.0	100.0	100.0	100.0	22年
78.2	106.7	91.8	99.3	96.7	108.8	72.7	92.4	130.8	23年
72.6	127.0	88.8	134.2	99.0	127.3	71.8	96.6	113.2	24年
118.9	145.6	89.1	134.7	105.4	123.6	86.1	88.6	85.6	25年
209.8	119.7	102.8	103.3	88.7	107.2	75.5	161.1	99.1	季節調整済指数 平成21年Ⅰ期
187.8	116.3	102.1	100.3	86.7	93.7	78.2	144.9	87.7	Ⅱ期
163.0	103.7	98.9	100.9	83.9	89.3	69.3	136.7	88.5	Ⅲ期
143.6	95.4	99.4	99.7	85.6	94.4	81.8	118.9	89.0	Ⅳ期
121.9	98.7	102.2	98.0	87.6	100.8	94.5	108.1	90.1	平成22年Ⅰ期
97.3	100.2	103.6	98.2	103.4	103.4	110.7	103.8	97.2	Ⅱ期
96.8	99.7	99.4	100.8	99.9	98.4	101.5	95.4	100.9	Ⅲ期
84.7	101.8	95.0	104.2	109.6	97.6	89.7	93.4	111.9	Ⅳ期
107.9	101.8	95.4	97.9	101.5	100.4	73.6	91.9	123.5	平成23年Ⅰ期
71.2	103.3	91.2	98.5	97.2	108.5	65.5	90.6	131.8	Ⅱ期
69.1	109.1	91.3	100.8	90.1	112.8	76.3	93.7	135.6	Ⅲ期
65.8	112.6	89.6	101.0	97.5	113.4	75.3	92.5	132.5	Ⅳ期
70.4	131.6	90.5	127.7	99.3	120.9	76.5	94.3	127.2	平成24年Ⅰ期
83.8	120.9	89.6	130.0	97.1	125.8	76.8	99.9	115.5	Ⅱ期
70.8	127.2	87.6	135.5	102.2	129.5	66.9	101.7	109.0	Ⅲ期
65.1	128.0	87.6	145.3	98.0	133.1	67.3	88.6	100.8	Ⅳ期
76.5	139.3	88.9	132.0	100.0	126.1	83.8	90.0	92.7	平成25年Ⅰ期
176.3	145.8	88.9	133.7	101.3	124.9	85.2	89.7	90.5	Ⅱ期
81.4	149.2	90.3	134.8	110.3	122.3	81.4	86.7	84.3	Ⅲ期
89.9	148.7	88.6	138.6	110.8	121.1	95.0	88.6	74.6	Ⅳ期
73.4	138.4	88.2	131.0	100.0	128.3	76.3	87.3	93.8	季節調整済指数 平成25年1月
77.9	137.7	88.2	132.3	100.7	124.1	87.9	89.1	91.8	2月
78.1	141.8	90.3	132.6	99.3	126.0	87.3	93.5	92.6	3月
86.4	143.2	88.8	133.6	98.4	126.7	85.3	90.6	90.5	4月
218.9	147.4	88.1	134.1	100.6	124.7	85.7	89.7	88.1	5月
223.7	146.9	89.7	133.4	104.9	123.3	84.6	88.8	92.9	6月
89.5	149.0	95.3	136.0	108.4	123.5	78.7	87.5	89.9	7月
80.1	149.1	87.4	134.3	114.6	122.7	77.5	87.4	84.4	8月
74.5	149.5	88.1	134.0	107.8	120.8	87.9	85.2	78.6	9月
73.9	150.0	90.2	135.6	108.9	120.3	92.8	87.0	77.1	10月
94.6	147.4	88.5	137.1	111.0	120.1	97.7	87.2	73.8	11月
101.2	148.8	87.2	143.0	112.6	122.9	94.6	91.5	72.9	12月

4 業種分類別在庫率指数（季節調整済指数）

	鉱工業 総合	製造工業	鉄鋼業	非鉄金属 工業	金属製品 工業	機械工業	はん用・ 生産用・ 業務用 機械工業	電子部品 ・デバイス 工業	電気機械 工業	情報通信 機械工業
ウェイト	10000.0	9972.7	533.9	570.6	550.4	4400.2	1182.8	334.6	793.9	798.5
原指数										
平成20年	115.7	115.8	134.4	74.1	90.7	130.9	107.6	68.6	112.4	220.2
21年	149.4	149.6	122.1	82.6	118.2	196.0	159.0	214.7	127.7	140.8
22年	100.0	100.0	100.0	100.0	100.0	100.0	100.0	100.0	100.0	100.0
23年	109.7	109.7	99.6	134.4	113.5	114.1	121.4	114.3	139.2	121.1
24年	155.9	156.0	102.6	147.6	111.8	211.1	145.9	127.5	170.2	591.1
25年	126.0	126.1	109.4	157.0	106.0	143.1	155.0	110.3	209.9	102.6
季節調整済指数										
平成21年Ⅰ期	177.4	177.6	109.9	106.7	116.1	239.0	131.8	459.4	124.1	175.6
Ⅱ期	153.9	154.1	121.1	79.9	119.0	206.8	190.3	125.5	123.4	98.8
Ⅲ期	138.9	139.0	128.0	73.8	122.3	182.7	184.1	93.4	139.4	112.5
Ⅳ期	125.9	126.0	128.7	69.8	117.3	154.1	135.4	66.8	129.5	152.1
平成22年Ⅰ期	108.0	108.0	116.6	81.6	97.0	115.4	120.1	59.1	117.5	117.9
Ⅱ期	98.1	98.1	107.1	102.8	103.2	95.7	93.7	95.5	120.6	81.5
Ⅲ期	98.2	98.2	94.6	107.2	98.1	98.8	79.6	130.1	84.3	139.8
Ⅳ期	96.9	96.8	84.6	109.4	101.8	93.4	106.9	131.9	68.7	82.8
平成23年Ⅰ期	114.9	114.9	109.0	119.8	100.7	133.3	110.4	113.3	131.0	150.1
Ⅱ期	107.3	107.3	113.4	131.9	119.6	104.0	110.8	126.6	127.4	102.3
Ⅲ期	102.9	102.8	92.3	138.0	118.7	95.6	122.3	106.0	162.2	53.2
Ⅳ期	116.4	116.3	86.2	147.7	117.4	128.6	135.4	108.2	148.3	177.7
平成24年Ⅰ期	135.3	135.3	93.8	141.2	108.8	168.4	151.6	116.9	143.7	375.2
Ⅱ期	175.5	175.7	97.9	149.2	113.6	259.9	151.8	124.7	145.7	906.6
Ⅲ期	169.0	169.2	113.1	150.6	122.2	236.0	155.3	133.9	196.8	675.4
Ⅳ期	142.0	142.2	107.6	149.4	106.2	174.6	128.1	142.1	206.2	345.3
平成25年Ⅰ期	122.6	122.6	106.4	171.0	103.9	132.1	168.5	119.9	176.5	107.0
Ⅱ期	135.1	135.2	108.6	160.9	104.0	165.6	163.3	126.0	195.0	71.2
Ⅲ期	122.8	122.9	111.9	148.9	104.7	136.4	169.4	111.1	202.8	132.8
Ⅳ期	124.1	124.3	110.9	147.4	111.0	139.1	127.4	80.9	279.5	81.9
季節調整済指数										
平成25年1月	124.0	124.0	111.1	159.3	104.8	136.6	151.0	123.1	161.5	173.6
2月	120.7	120.8	104.3	164.6	97.4	130.8	166.2	126.5	194.6	74.2
3月	123.0	123.0	103.7	189.0	109.4	128.8	188.2	110.1	173.3	73.1
4月	114.2	114.3	104.3	164.8	105.5	121.1	148.2	119.2	223.4	55.7
5月	147.7	147.8	102.6	156.2	102.1	191.5	158.6	119.3	178.5	82.6
6月	143.3	143.5	118.9	161.6	104.3	184.3	183.1	139.5	183.2	75.2
7月	126.7	126.9	103.8	152.0	97.7	141.6	184.5	107.0	224.7	188.0
8月	122.8	122.9	121.0	149.7	106.4	138.1	165.2	140.1	198.3	139.3
9月	118.8	119.0	110.8	145.0	110.1	129.6	158.5	86.1	185.5	71.1
10月	107.7	107.9	98.3	142.5	114.0	108.4	118.4	78.3	214.0	73.2
11月	118.6	118.7	107.9	151.9	113.4	126.5	105.3	89.4	230.0	77.0
12月	146.1	146.3	126.6	147.7	105.5	182.3	158.4	75.0	394.4	95.6

(平成22年=100)

輸送機械工業	窯業・土石製品工業	化学工業	プラスチック製品工業	パルプ・紙・紙加工品工業	繊維工業	食料品・たばこ工業	その他工業	鉱業	
1290.4	426.8	536.5	1349.9	168.5	262.9	513.4	659.6	27.3	ウェイト
									原指数
124.3	119.2	108.4	109.8	72.1	108.7	69.3	123.8	86.3	平成20年
301.1	116.2	118.5	118.0	81.5	92.7	71.9	158.2	90.1	21年
100.0	100.0	100.0	100.0	100.0	100.0	100.0	100.0	100.0	22年
87.5	106.5	98.4	108.4	87.5	119.9	88.6	96.2	130.4	23年
82.4	116.7	89.3	121.7	92.4	140.8	79.8	107.1	117.7	24年
124.7	130.4	96.7	109.7	97.6	134.6	82.8	108.5	88.4	25年
									季節調整済指数
355.0	141.6	128.9	131.6	83.7	96.5	73.6	212.2	87.1	平成21年Ⅰ期
322.0	129.5	120.3	117.2	80.5	90.1	69.3	160.4	86.1	Ⅱ期
274.5	100.1	113.0	115.6	79.1	88.0	66.3	138.6	92.4	Ⅲ期
235.8	94.1	108.6	106.8	82.0	96.1	80.2	123.5	94.7	Ⅳ期
115.7	101.3	101.9	100.8	86.7	104.5	89.0	103.9	94.0	平成22年Ⅰ期
89.2	95.9	102.1	99.6	98.3	103.3	97.4	105.9	98.2	Ⅱ期
99.9	102.5	97.6	99.1	107.0	94.1	86.9	96.5	97.3	Ⅲ期
96.0	100.0	98.0	100.6	109.9	98.0	125.1	92.6	111.2	Ⅳ期
125.7	96.2	96.5	102.1	86.3	108.3	74.9	94.7	122.4	平成23年Ⅰ期
84.3	108.3	111.5	108.5	87.1	115.6	116.7	93.0	131.5	Ⅱ期
67.2	107.6	95.7	113.2	84.5	126.4	82.3	98.1	137.2	Ⅲ期
67.0	113.5	90.5	110.7	91.6	129.6	74.1	99.2	131.3	Ⅳ期
71.3	115.7	87.6	118.8	95.6	135.6	75.4	93.8	129.0	平成24年Ⅰ期
94.7	110.9	87.2	116.9	93.9	138.5	71.9	111.2	116.9	Ⅱ期
78.1	123.4	89.0	122.0	90.4	141.2	85.4	115.7	115.5	Ⅲ期
86.3	116.0	93.2	129.8	89.2	148.5	86.3	101.5	109.4	Ⅳ期
84.1	127.9	95.1	111.5	97.3	137.5	91.9	102.7	98.9	平成25年Ⅰ期
184.8	137.4	96.0	109.0	89.8	132.2	77.6	103.6	91.0	Ⅱ期
79.3	133.1	98.1	107.2	101.3	131.5	76.4	100.5	86.4	Ⅲ期
88.9	122.4	97.3	110.8	104.1	137.1	87.3	129.3	76.4	Ⅳ期
									季節調整済指数
86.3	125.6	94.9	111.4	96.0	138.2	99.0	102.1	100.3	平成25年1月
91.5	130.9	94.5	111.6	96.4	134.4	92.6	103.4	99.4	2月
74.4	127.1	95.8	111.6	99.5	139.8	84.0	102.6	97.1	3月
95.7	136.5	95.2	108.5	94.2	135.9	81.9	102.7	93.7	4月
240.2	138.7	88.3	108.8	78.1	129.8	70.5	101.1	81.6	5月
218.4	137.0	104.6	109.8	97.0	130.9	80.5	106.9	97.7	6月
83.2	133.3	108.9	107.4	101.5	131.8	73.7	86.9	87.7	7月
84.9	133.6	95.3	105.5	101.8	132.5	74.0	112.6	90.4	8月
69.8	132.5	90.0	108.6	100.6	130.3	81.5	102.1	81.2	9月
84.2	127.1	98.9	109.3	102.2	129.3	82.4	147.7	78.2	10月
93.2	119.0	91.7	109.0	103.2	136.6	88.6	121.2	74.1	11月
89.4	121.0	101.3	114.0	107.0	145.4	90.9	119.0	76.8	12月

5 業種分類別生産指数（原指数）

	鉱工業 総合	製造工業									
		鉄鋼業	非鉄金属 工業	金属製品 工業	機械工業	はん用・ 生産用・ 業務用 機械工業	電子部品 ・デバイス 工業	電気機械 工業	情報通信 機械工業	輸送機械 工業	
ウェイト	10000.0	9979.2	164.0	317.3	408.2	5329.6	1018.9	262.0	1257.7	874.5	1916.5
原指数											
平成20年	104.8	104.7	123.1	110.7	108.1	107.2	115.6	116.9	88.7	94.3	119.4
21年	82.9	82.9	79.2	80.2	90.1	76.0	67.9	83.0	87.4	84.7	68.0
22年	100.0	100.0	100.0	100.0	100.0	100.0	100.0	100.0	100.0	100.0	100.0
23年	94.7	94.6	102.5	91.9	93.3	95.0	112.5	85.4	94.4	77.3	95.7
24年	95.7	95.6	109.6	88.2	89.5	94.0	101.4	75.9	103.8	70.3	96.8
25年	100.1	100.1	110.3	86.9	73.7	99.7	102.4	74.6	108.5	63.3	112.4
原指数											
平成21年Ⅰ期	70.6	70.5	64.8	56.1	81.3	60.4	59.4	61.3	77.1	75.2	43.1
Ⅱ期	81.1	81.1	75.6	77.4	87.4	72.9	64.8	71.6	102.2	75.3	57.2
Ⅲ期	87.6	87.6	86.1	90.0	96.7	82.6	75.1	93.4	92.1	82.1	79.0
Ⅳ期	92.3	92.3	90.5	97.3	94.9	88.2	72.4	105.6	78.3	106.0	92.7
平成22年Ⅰ期	90.3	90.3	92.6	97.3	91.9	86.0	81.2	104.0	82.5	78.5	91.7
Ⅱ期	100.4	100.5	101.7	102.7	100.9	98.9	94.1	101.1	109.1	89.7	98.8
Ⅲ期	103.6	103.6	102.3	99.9	104.2	105.3	113.9	97.2	107.6	98.5	103.3
Ⅳ期	105.6	105.6	103.4	100.0	102.9	109.8	110.9	97.7	100.8	133.2	106.3
平成23年Ⅰ期	88.3	88.3	89.9	87.6	90.5	88.2	97.6	84.2	86.0	90.4	84.1
Ⅱ期	90.7	90.6	101.9	92.1	97.4	89.3	106.4	89.2	117.6	70.8	70.1
Ⅲ期	99.6	99.6	104.5	93.3	94.5	102.6	124.6	87.7	100.1	75.9	106.9
Ⅳ期	100.0	100.0	113.8	94.4	90.9	100.1	121.1	80.5	73.8	72.0	121.6
平成24年Ⅰ期	95.6	95.6	110.0	85.6	92.5	94.4	105.3	75.8	88.5	97.0	93.9
Ⅱ期	95.2	95.2	115.3	89.1	93.8	91.9	99.2	77.3	123.7	54.9	85.9
Ⅲ期	98.8	98.8	106.1	86.0	88.4	100.9	110.3	75.0	110.0	72.0	106.5
Ⅳ期	93.0	93.0	107.0	91.9	83.4	88.8	90.8	75.6	93.1	57.5	100.9
平成25年Ⅰ期	88.8	88.7	102.0	78.3	78.5	83.2	93.2	73.4	88.8	62.7	84.9
Ⅱ期	97.4	97.4	112.2	85.7	70.8	96.2	100.3	76.3	120.9	49.8	101.6
Ⅲ期	107.1	107.1	108.3	90.0	72.3	112.7	114.7	75.5	119.8	61.3	135.4
Ⅳ期	107.3	107.3	118.5	93.6	73.2	106.5	101.4	73.3	104.5	79.2	127.5
原指数											
平成25年1月	80.0	79.9	99.5	76.0	81.4	71.8	76.0	76.0	74.1	51.8	76.6
2月	88.4	88.4	97.0	79.7	72.2	82.3	92.4	71.2	77.2	79.1	83.2
3月	98.0	97.9	109.5	79.1	81.9	95.5	111.2	73.1	115.1	57.2	94.8
4月	91.3	91.3	110.5	80.5	70.4	84.4	97.1	73.1	108.9	39.0	83.7
5月	94.8	94.8	113.3	85.8	71.6	92.3	90.1	78.7	127.7	39.0	96.3
6月	106.0	106.0	112.9	90.9	70.4	111.9	113.6	77.0	126.2	71.5	124.9
7月	116.8	116.8	113.7	100.0	77.5	125.0	126.9	75.6	134.2	74.3	147.7
8月	96.5	96.5	95.5	77.1	68.3	99.9	103.0	79.8	105.9	58.3	116.2
9月	108.0	108.0	115.7	92.9	71.0	113.1	114.2	71.1	119.4	51.3	142.3
10月	110.6	110.6	122.2	96.4	79.9	110.1	105.6	72.0	101.5	78.6	137.6
11月	107.1	107.1	118.2	94.2	71.8	106.3	95.5	70.0	106.1	94.0	122.8
12月	104.2	104.2	115.2	90.3	68.0	103.2	103.0	78.0	106.0	65.1	122.2

(平成22年=100)

窯業・ 土石製品 工業	化学工業	プラスチック 製品工業	パルプ・紙 ・紙加工品 工業	繊維工業	食料品・ たばこ 工業	その他 工業	鉱業	
201.0	954.8	690.9	238.9	69.0	1082.6	522.9	20.8	ウェイト
106.0	95.6	102.5	109.2	115.0	92.9	108.6	118.6	原指数 平成20年
90.2	87.0	91.2	103.2	102.5	97.4	86.2	100.0	21年
100.0	100.0	100.0	100.0	100.0	100.0	100.0	100.0	22年
97.4	105.3	88.0	107.3	93.1	82.4	98.5	103.7	23年
101.6	111.5	98.6	106.6	89.9	85.3	99.7	103.4	24年
103.6	114.2	102.8	108.7	85.0	99.0	100.4	101.9	25年
92.6	79.4	82.3	101.4	101.0	89.0	78.6	110.2	原指数 平成21年Ⅰ期
85.0	84.4	91.5	102.3	94.4	104.2	82.4	100.8	Ⅱ期
86.8	89.7	95.1	100.5	99.0	97.5	88.4	90.0	Ⅲ期
96.3	94.3	95.9	108.5	115.6	99.0	95.4	98.9	Ⅳ期
94.0	93.9	93.7	98.3	96.2	98.2	96.0	94.7	平成22年Ⅰ期
98.2	101.2	100.0	110.6	94.6	107.0	96.9	94.9	Ⅱ期
97.3	99.6	102.5	90.6	100.1	106.8	99.8	99.8	Ⅲ期
110.4	105.4	103.8	100.6	109.1	88.0	107.4	110.6	Ⅳ期
96.1	93.3	89.2	106.3	89.5	76.0	91.5	106.7	平成23年Ⅰ期
90.4	101.8	92.2	116.4	93.2	71.0	100.7	101.8	Ⅱ期
96.0	112.2	84.4	97.7	89.3	87.7	99.8	96.4	Ⅲ期
107.0	114.0	86.2	108.8	100.5	95.0	102.1	109.9	Ⅳ期
104.8	105.6	95.4	99.9	92.1	88.6	102.3	107.8	平成24年Ⅰ期
95.2	108.2	101.0	98.7	90.2	92.4	101.7	100.4	Ⅱ期
100.3	112.3	99.0	112.4	88.1	82.5	95.2	100.5	Ⅲ期
106.1	119.7	98.9	115.4	89.2	77.5	99.5	104.9	Ⅳ期
107.6	105.8	95.3	97.5	77.5	93.5	96.1	99.8	平成25年Ⅰ期
94.6	106.2	103.5	112.4	84.9	98.8	100.9	101.0	Ⅱ期
98.8	114.1	105.6	110.5	86.9	98.5	99.0	98.3	Ⅲ期
113.5	130.5	106.8	114.5	90.9	105.1	105.5	108.6	Ⅳ期
116.6	96.6	91.6	94.5	76.3	81.8	88.1	93.7	原指数 平成25年1月
99.9	111.4	95.1	95.2	74.2	95.1	95.0	98.2	2月
106.3	109.5	99.2	102.7	81.9	103.7	105.1	107.6	3月
95.2	103.8	105.1	116.2	85.2	101.6	103.5	104.0	4月
96.3	104.8	102.5	112.9	85.0	97.3	97.5	101.3	5月
92.3	109.9	103.0	108.0	84.5	97.5	101.6	97.8	6月
107.1	118.1	111.0	113.0	88.1	108.8	106.8	105.7	7月
92.9	103.0	101.4	110.3	84.3	89.0	90.1	91.0	8月
96.4	121.3	104.3	108.2	88.2	97.8	100.2	98.3	9月
113.7	135.5	108.7	119.2	91.0	107.3	106.4	112.0	10月
111.9	131.2	108.6	112.0	92.4	103.7	105.1	110.3	11月
114.8	124.9	103.1	112.3	89.4	104.3	105.0	103.4	12月

6 業種分類別出荷指数（原指数）

	業種分類別出荷指数（原指数）										
	鉱工業 総合	製造工業	鉄鋼業	非鉄金属 工業	金属製品 工業	機械工業	はん用・ 生産用・ 業務用 機械工業	電子部品 ・デバイス 工業	電気機械 工業	情報通信 機械工業	輸送機械 工業
ウェイト	10000.0	9986.5	182.0	495.5	402.7	5513.8	1020.2	304.2	955.7	1140.8	2092.9
原指数											
平成20年	103.4	103.4	133.1	114.7	129.3	102.2	115.7	105.4	93.6	71.0	116.0
21年	81.1	81.1	85.0	84.5	92.1	71.9	70.2	81.2	85.5	68.7	67.0
22年	100.0	100.0	100.0	100.0	100.0	100.0	100.0	100.0	100.0	100.0	100.0
23年	97.1	97.1	105.2	92.7	88.0	100.9	112.5	86.1	94.0	111.4	94.8
24年	93.4	93.4	112.6	88.7	88.6	91.4	107.0	76.0	97.0	72.8	93.6
25年	98.8	98.8	113.9	88.2	83.4	97.5	106.0	74.0	103.2	65.8	111.4
原指数											
平成21年Ⅰ期	68.4	68.4	82.6	63.6	81.4	55.5	62.9	55.2	74.6	64.1	38.6
Ⅱ期	77.7	77.7	84.6	81.8	93.4	66.0	64.6	72.6	92.1	59.4	57.6
Ⅲ期	87.4	87.4	88.4	93.0	98.3	80.9	81.8	92.1	102.9	63.4	78.4
Ⅳ期	90.7	90.7	84.4	99.8	95.4	85.2	71.7	105.0	72.5	88.0	93.3
平成22年Ⅰ期	89.1	89.1	89.8	98.8	91.3	85.3	84.1	102.6	80.4	73.6	91.9
Ⅱ期	97.7	97.7	99.8	101.6	101.8	95.6	93.3	101.4	98.6	88.4	98.4
Ⅲ期	107.1	107.1	104.6	100.5	106.2	107.3	117.5	97.4	123.8	96.1	102.3
Ⅳ期	106.1	106.1	105.8	99.0	100.8	111.8	105.0	98.7	97.1	141.9	107.4
平成23年Ⅰ期	93.1	93.1	91.8	92.5	84.6	95.7	101.4	84.9	81.6	129.5	82.6
Ⅱ期	87.0	86.9	100.6	93.6	87.2	89.1	99.4	90.0	109.3	103.0	67.0
Ⅲ期	104.1	104.1	111.8	93.4	91.7	111.0	131.0	87.7	112.3	105.4	107.1
Ⅳ期	104.1	104.1	116.5	91.3	88.5	107.8	118.0	81.8	72.8	107.8	122.7
平成24年Ⅰ期	94.4	94.4	113.5	88.5	84.3	94.2	116.0	73.6	84.4	96.9	89.5
Ⅱ期	89.7	89.7	117.3	89.9	96.3	82.8	96.0	77.9	107.4	54.3	81.4
Ⅲ期	98.4	98.4	108.7	86.7	87.7	101.7	121.5	77.2	113.2	74.7	104.9
Ⅳ期	91.0	91.0	111.0	89.5	85.9	86.9	94.6	75.5	82.9	65.4	98.4
平成25年Ⅰ期	85.0	84.9	105.6	81.6	78.7	80.0	97.0	74.4	85.6	64.3	78.5
Ⅱ期	93.5	93.5	114.6	85.5	83.6	89.0	99.5	74.7	110.4	52.1	96.3
Ⅲ期	110.2	110.2	113.4	92.6	85.0	115.7	124.3	75.2	124.5	63.2	142.1
Ⅳ期	106.4	106.4	122.1	93.1	86.5	105.3	103.4	71.9	92.4	83.7	128.8
原指数											
平成25年1月	72.3	72.2	101.1	78.8	65.7	65.9	76.2	68.5	65.0	44.6	72.5
2月	85.5	85.5	103.9	82.2	81.5	79.3	92.4	71.4	74.3	78.3	76.8
3月	97.1	97.1	111.8	83.8	88.8	94.8	122.4	83.3	117.4	70.0	86.1
4月	84.7	84.7	110.7	81.1	84.2	72.7	97.7	68.9	74.1	39.1	78.7
5月	88.1	88.1	118.3	86.2	81.5	79.5	93.9	76.2	103.9	39.9	83.3
6月	107.7	107.7	114.8	89.1	85.1	114.9	107.0	78.9	153.3	77.4	126.9
7月	118.5	118.5	124.1	99.4	94.8	126.6	120.5	73.4	152.5	60.6	161.4
8月	102.2	102.2	99.7	83.5	80.6	104.0	122.8	74.2	111.5	61.0	119.1
9月	110.0	110.0	116.3	94.8	79.6	116.6	129.5	78.0	109.5	67.9	145.7
10月	106.8	106.8	124.3	98.6	86.5	105.4	112.5	70.3	75.6	69.0	140.3
11月	106.8	106.8	124.9	92.4	85.2	105.6	102.1	67.3	94.9	96.3	122.8
12月	105.6	105.6	117.0	88.4	87.8	105.0	95.5	78.1	106.7	85.7	123.3

(平成22年=100)

窯業・ 土石製品 工業	化学工業	プラスチック 製品工業	パルプ・紙 ・紙加工工 業	繊維工業	食料品・ たばこ 工業	その他 工業	鉱業	
155.8	774.7	597.2	227.7	57.7	1161.1	418.3	13.5	ウェイト
								原指数
108.7	96.0	103.8	114.9	113.7	90.1	107.6	120.5	平成20年
96.0	89.0	92.0	107.9	103.1	96.8	87.2	101.4	21年
100.0	100.0	100.0	100.0	100.0	100.0	100.0	100.0	22年
93.7	106.9	88.4	108.0	93.5	78.6	98.0	101.3	23年
98.5	112.9	102.4	109.7	89.9	80.0	99.2	95.4	24年
98.6	114.6	105.9	111.6	86.6	96.3	98.4	94.9	25年
								原指数
99.6	84.7	83.6	104.3	103.4	86.8	84.5	114.1	平成21年Ⅰ期
90.5	85.1	92.0	102.5	98.7	103.6	79.8	99.3	Ⅱ期
91.7	91.5	96.4	112.3	99.3	98.7	87.4	92.5	Ⅲ期
102.3	94.8	96.1	112.4	110.9	98.0	96.9	99.6	Ⅳ期
98.7	94.0	91.9	97.6	94.7	91.2	97.4	95.8	平成22年Ⅰ期
98.1	101.0	99.1	100.9	95.4	101.5	94.5	95.9	Ⅱ期
96.0	99.7	102.5	96.5	102.2	124.2	98.8	100.6	Ⅲ期
107.1	105.4	106.5	104.9	107.8	83.1	109.2	107.7	Ⅳ期
97.0	94.5	89.0	115.8	89.2	80.4	94.3	102.6	平成23年Ⅰ期
84.7	103.2	92.1	102.3	93.1	52.0	96.2	98.0	Ⅱ期
91.0	114.9	86.0	108.2	89.8	85.7	96.6	95.9	Ⅲ期
102.2	115.1	86.4	105.8	101.6	96.4	104.9	108.8	Ⅳ期
101.4	106.7	96.4	102.1	92.1	84.0	101.1	98.1	平成24年Ⅰ期
96.1	108.6	106.9	98.7	88.3	89.5	96.4	94.5	Ⅱ期
93.0	114.6	104.3	119.6	88.5	75.0	94.3	91.1	Ⅲ期
103.3	121.6	102.2	118.3	90.7	71.5	105.2	98.1	Ⅳ期
98.9	106.1	97.5	98.6	81.2	80.4	94.9	92.7	平成25年Ⅰ期
90.1	105.6	107.2	111.6	86.0	99.2	97.3	94.2	Ⅱ期
95.2	115.0	111.0	119.5	88.2	102.2	97.6	92.4	Ⅲ期
109.9	131.6	107.7	116.4	91.0	103.4	103.7	100.2	Ⅳ期
								原指数
94.6	96.5	92.8	88.4	80.2	59.4	85.0	86.3	平成25年1月
99.7	111.2	97.2	99.4	79.5	84.4	94.8	91.0	2月
102.4	110.7	102.4	108.1	84.0	97.3	105.0	100.7	3月
93.6	104.1	108.1	107.4	87.5	102.1	102.8	94.7	4月
89.2	104.6	105.9	120.3	87.6	98.8	94.9	93.7	5月
87.6	108.1	107.7	107.2	82.8	96.8	94.1	94.2	6月
99.7	114.6	116.2	112.9	88.2	110.2	102.2	98.8	7月
91.4	110.7	109.8	126.3	87.5	102.2	89.4	85.6	8月
94.6	119.8	107.0	119.4	88.9	94.1	101.1	92.9	9月
107.9	138.6	109.3	109.9	92.4	99.2	105.0	103.3	10月
112.6	132.7	110.7	119.0	93.4	101.3	107.1	102.2	11月
109.3	123.6	103.1	120.4	87.1	109.6	99.0	95.0	12月

7 業種分類別在庫指数（原指数）

	鉱工業 総合	製造工業									
		鉄鋼業	非鉄金属 工業	金属製品 工業	機械工業	はん用・ 生産用・ 業務用 機械工業	電子部品 ・デバイス 工業	電気機械 工業	情報通信 機械工業	輸送機械 工業	
ウェイト	10000.0	9972.7	533.9	570.6	550.4	4400.2	1182.8	334.6	793.9	798.5	1290.4
原指数											
平成20年	117.2	117.3	106.5	84.6	103.2	127.2	123.0	65.5	100.0	117.2	170.0
21年	111.2	111.2	104.4	72.6	110.7	123.4	106.4	96.1	107.3	92.4	175.2
22年	100.0	100.0	100.0	100.0	100.0	100.0	100.0	100.0	100.0	100.0	100.0
23年	105.8	105.7	107.5	115.6	104.8	113.9	130.5	100.9	128.7	138.0	78.2
24年	120.7	120.7	119.5	124.0	102.0	131.8	138.7	100.1	137.0	225.0	72.6
25年	114.5	114.5	124.5	130.3	91.5	115.1	151.4	70.5	142.6	46.6	118.9
原指数											
平成21年Ⅰ期	117.3	117.4	107.5	76.9	113.4	131.5	105.4	120.4	91.5	105.0	199.3
Ⅱ期	114.2	114.2	106.2	68.5	110.8	129.7	105.6	93.0	150.6	51.8	196.4
Ⅲ期	106.8	106.9	98.8	72.0	111.5	114.0	110.8	83.0	98.1	75.8	158.6
Ⅳ期	106.3	106.4	105.1	72.9	107.1	118.4	103.7	88.1	88.9	137.1	146.5
平成22年Ⅰ期	100.6	100.6	101.5	81.4	109.8	103.8	96.8	91.2	97.6	101.7	118.7
Ⅱ期	101.9	101.9	106.5	99.5	105.9	100.9	90.6	91.1	149.2	70.6	102.0
Ⅲ期	100.5	100.5	95.5	107.8	93.8	99.3	95.8	100.7	80.3	131.8	93.8
Ⅳ期	97.0	96.9	96.5	111.3	90.5	95.9	116.9	117.0	72.9	96.0	85.4
平成23年Ⅰ期	110.7	110.6	97.6	110.3	98.4	129.0	108.0	119.9	107.2	223.0	106.0
Ⅱ期	104.5	104.4	120.3	113.9	112.7	110.3	114.2	99.4	165.6	111.1	74.9
Ⅲ期	99.6	99.5	106.6	117.6	103.5	96.4	138.2	83.0	129.8	55.3	66.6
Ⅳ期	108.4	108.4	105.6	120.3	104.4	120.0	161.7	101.1	112.2	162.5	65.2
平成24年Ⅰ期	119.8	119.7	114.5	116.5	114.3	131.0	146.4	108.3	123.3	224.5	69.5
Ⅱ期	131.5	131.5	126.7	120.4	108.9	155.7	138.6	106.7	179.2	286.3	88.9
Ⅲ期	123.4	123.4	119.5	126.8	97.6	135.3	141.4	92.9	126.2	260.2	69.0
Ⅳ期	108.2	108.3	117.3	132.4	87.3	105.0	128.4	92.6	119.5	129.0	63.1
平成25年Ⅰ期	106.1	106.1	113.5	129.9	104.3	97.3	142.5	98.7	127.2	51.6	65.5
Ⅱ期	135.8	135.9	128.3	129.7	92.6	163.3	159.8	75.6	185.6	29.5	258.4
Ⅲ期	111.3	111.4	124.0	130.2	81.9	108.1	173.6	62.8	130.7	61.1	75.1
Ⅳ期	104.6	104.7	132.1	131.6	87.0	91.6	129.8	45.0	126.9	44.1	76.5
原指数											
平成25年1月	109.1	109.2	117.3	131.7	105.9	104.7	142.7	118.0	126.3	75.0	71.6
2月	108.1	108.1	110.0	129.8	101.7	102.1	151.5	112.1	133.3	54.3	64.6
3月	101.1	101.1	113.1	128.1	105.2	85.2	133.2	66.0	122.1	25.5	60.4
4月	109.2	109.3	119.8	127.0	94.8	105.5	148.3	77.2	173.1	20.4	84.5
5月	149.8	149.9	127.7	128.6	93.9	195.5	150.7	81.4	211.3	37.0	354.6
6月	148.5	148.6	137.3	133.4	89.2	189.0	180.5	68.1	172.5	31.1	336.1
7月	122.9	123.0	124.4	136.4	82.0	130.4	208.5	64.4	150.9	78.7	95.3
8月	111.5	111.6	121.9	127.2	80.6	110.8	169.5	81.0	124.2	84.0	73.1
9月	99.5	99.6	125.7	126.9	83.1	83.2	142.9	43.0	117.0	20.7	56.9
10月	103.4	103.4	131.1	124.4	92.9	89.0	126.9	43.1	134.5	51.2	61.7
11月	105.2	105.3	127.7	131.8	89.9	93.4	116.0	48.8	132.8	54.2	84.4
12月	105.2	105.3	137.5	138.5	78.3	92.4	146.5	43.1	113.3	26.8	83.3

(平成22年=100)

窯業・ 土石製品 工業	化学工業	プラスチック 製品工業	パルプ・紙 ・紙加工工 業	繊維工業	食料品・ たばこ 工業	その他 工業	鉱業	
426.8	536.5	1349.9	168.5	262.9	513.4	659.6	27.3	ウェイト
								原指数
120.3	113.0	112.4	80.6	130.2	70.6	151.4	104.0	平成20年
108.5	100.9	100.9	86.2	96.2	75.9	140.4	91.1	21年
100.0	100.0	100.0	100.0	100.0	100.0	100.0	100.0	22年
106.7	91.8	99.3	96.7	108.8	72.7	92.4	130.8	23年
127.0	88.8	134.2	99.0	127.3	71.8	96.6	113.2	24年
145.6	89.1	134.7	105.4	123.6	86.1	88.6	85.6	25年
								原指数
119.0	106.0	104.4	87.1	107.4	68.8	153.8	100.9	平成21年Ⅰ期
112.6	100.4	100.6	94.5	93.0	81.9	138.9	87.8	Ⅱ期
103.2	96.7	100.1	78.6	89.7	77.4	153.2	86.7	Ⅲ期
99.0	100.3	98.3	84.6	94.6	75.6	115.6	89.2	Ⅳ期
98.7	104.9	100.1	86.4	100.5	85.8	101.6	91.9	平成22年Ⅰ期
97.0	102.6	98.7	112.8	103.0	115.7	99.3	97.0	Ⅱ期
99.0	96.8	99.6	92.1	99.0	115.1	108.8	98.8	Ⅲ期
105.3	95.7	101.6	108.7	97.5	83.4	90.3	112.3	Ⅳ期
102.6	98.2	101.2	100.8	99.9	65.8	85.3	126.0	平成23年Ⅰ期
99.9	90.7	99.4	105.3	108.7	68.5	87.0	131.3	Ⅱ期
108.1	88.8	99.0	83.6	113.5	86.4	108.3	132.7	Ⅲ期
116.1	89.6	97.6	97.0	112.9	70.1	89.0	133.0	Ⅳ期
133.1	93.3	133.2	99.0	120.1	68.7	86.4	129.9	平成24年Ⅰ期
116.9	89.2	131.7	105.2	126.5	78.8	96.0	115.2	Ⅱ期
126.0	85.2	132.6	93.6	130.4	76.1	118.7	106.7	Ⅲ期
131.8	87.5	139.4	98.3	132.1	63.5	85.1	101.1	Ⅳ期
143.4	91.9	135.2	99.7	125.3	79.7	82.7	93.9	平成25年Ⅰ期
141.5	88.3	134.5	108.4	125.3	88.3	87.5	90.7	Ⅱ期
147.3	87.8	131.8	102.5	123.3	87.8	101.4	83.3	Ⅲ期
150.2	88.6	137.2	111.1	120.5	88.5	82.6	74.4	Ⅳ期
								原指数
146.1	92.6	133.8	99.6	127.2	68.5	81.9	95.7	平成25年1月
142.5	92.8	135.2	99.8	123.4	83.1	83.9	92.8	2月
141.7	90.2	136.6	99.7	125.4	87.5	82.4	93.3	3月
138.1	87.2	134.9	107.7	126.4	85.9	81.6	90.1	4月
143.2	86.5	135.9	105.2	123.5	87.6	84.2	88.3	5月
143.1	91.1	132.7	112.3	126.1	91.4	96.6	93.6	6月
146.0	96.3	133.9	111.7	126.4	94.8	103.5	89.6	7月
147.8	84.0	130.5	101.6	122.0	81.3	103.5	83.0	8月
148.2	83.1	131.1	94.1	121.5	87.4	97.3	77.2	9月
150.8	87.8	133.9	110.6	120.6	91.1	88.5	76.7	10月
148.0	87.8	137.4	112.2	119.3	95.3	77.5	74.1	11月
151.8	90.2	140.3	110.5	121.6	79.2	81.9	72.4	12月

8 業種分類別在庫率指数（原指数）

	鉱工業 総合	製造工業									
		鉄鋼業	非鉄金属 工業	金属製品 工業	機械工業	はん用・ 生産用・ 業務用 機械工業	電子部品 ・デバイス 工業	電気機械 工業	情報通信 機械工業	輸送機械 工業	
ウェイト	10000.0	9972.7	533.9	570.6	550.4	4400.2	1182.8	334.6	793.9	798.5	1290.4
原指数											
平成20年	115.7	115.8	134.4	74.1	90.7	130.9	107.6	68.6	112.4	220.2	124.3
21年	149.4	149.6	122.1	82.6	118.2	196.0	159.0	214.7	127.7	140.8	301.1
22年	100.0	100.0	100.0	100.0	100.0	100.0	100.0	100.0	100.0	100.0	100.0
23年	109.7	109.7	99.6	134.4	113.5	114.1	121.4	114.3	139.2	121.1	87.5
24年	155.9	156.0	102.6	147.6	111.8	211.1	145.9	127.5	170.2	591.1	82.4
25年	126.0	126.1	109.4	157.0	106.0	143.1	155.0	110.3	209.9	102.6	124.7
原指数											
平成21年Ⅰ期	182.7	182.9	110.4	109.1	150.8	246.0	114.3	590.0	143.0	198.7	370.1
Ⅱ期	154.5	154.7	114.5	77.7	111.2	208.9	176.9	128.6	135.0	91.9	376.9
Ⅲ期	133.0	133.1	126.4	73.3	104.5	166.0	183.0	72.9	102.0	106.7	250.5
Ⅳ期	127.4	127.5	137.3	70.4	106.2	162.9	161.8	67.4	130.6	165.9	206.8
平成22年Ⅰ期	111.3	111.3	116.5	82.8	125.4	120.6	105.2	73.1	138.9	130.2	129.9
Ⅱ期	99.7	99.7	104.7	100.6	96.9	98.0	87.4	91.5	132.6	74.7	102.3
Ⅲ期	93.7	93.7	91.7	106.8	85.1	88.3	80.1	101.6	60.6	127.5	85.2
Ⅳ期	95.3	95.3	87.1	109.9	92.5	93.2	127.4	133.8	67.9	67.6	82.6
平成23年Ⅰ期	116.2	116.2	109.0	121.8	130.6	131.0	95.2	140.4	149.9	151.9	136.7
Ⅱ期	111.6	111.6	113.9	129.9	111.7	111.9	101.6	124.4	137.6	115.0	100.3
Ⅲ期	98.9	98.8	89.6	137.4	104.5	87.8	129.3	83.8	119.0	48.3	56.2
Ⅳ期	112.3	112.2	86.0	148.4	107.1	125.6	159.6	108.7	150.3	169.1	56.7
平成24年Ⅰ期	138.4	138.4	95.6	142.6	135.2	171.6	133.7	142.1	173.4	385.3	80.5
Ⅱ期	185.4	185.6	99.8	147.3	106.9	281.0	138.4	119.4	153.6	961.0	111.2
Ⅲ期	163.6	163.7	109.7	150.5	108.2	221.9	160.9	108.3	143.8	689.0	66.2
Ⅳ期	136.1	136.2	105.1	150.1	97.0	169.8	150.5	140.0	210.0	329.2	71.8
平成25年Ⅰ期	123.3	123.4	108.0	174.7	130.9	130.2	144.2	143.8	207.4	100.4	84.5
Ⅱ期	144.3	144.5	109.5	163.0	96.5	186.2	149.1	124.5	211.4	82.0	285.1
Ⅲ期	119.4	119.5	109.9	146.3	94.6	130.5	185.8	93.6	151.3	157.9	59.5
Ⅳ期	116.9	117.1	110.1	144.1	101.8	125.7	140.9	79.2	269.6	70.0	69.5
原指数											
平成25年1月	143.5	143.6	117.8	173.4	165.5	163.1	171.0	167.4	225.3	184.8	102.9
2月	124.2	124.3	104.7	171.4	112.1	135.7	151.6	160.7	246.4	76.9	82.9
3月	102.3	102.3	101.4	179.4	115.1	91.7	110.1	103.3	150.5	39.6	67.8
4月	125.2	125.3	108.4	165.1	96.3	147.6	146.8	127.7	284.0	66.9	119.5
5月	173.2	173.4	105.0	162.4	106.1	251.7	150.0	131.5	207.3	127.6	480.1
6月	134.6	134.7	115.1	161.4	87.2	159.3	150.6	114.3	142.8	51.6	255.6
7月	125.7	125.9	96.8	145.0	75.4	150.7	196.4	99.6	145.8	241.7	68.7
8月	133.7	133.8	126.6	157.3	98.6	155.0	240.5	120.6	140.0	195.4	69.6
9月	98.7	98.8	106.4	136.7	109.8	85.7	120.4	60.6	168.0	36.7	40.2
10月	114.4	114.6	102.3	129.3	108.3	120.0	119.4	78.7	242.5	107.6	63.4
11月	112.2	112.3	99.5	147.8	108.7	118.2	125.6	93.1	245.5	65.5	72.1
12月	124.1	124.3	128.4	155.1	88.3	138.8	177.6	65.7	320.9	36.9	73.0

(平成22年=100)

窯業・ 土石製品 工業	化学工業	プラスチック 製品工業	パルプ・紙 ・紙加工工 業	繊維工業	食料品・ たばこ 工業	その他 工業	鉱業	
426.8	536.5	1349.9	168.5	262.9	513.4	659.6	27.3	ウェイト
								原指数
119.2	108.4	109.8	72.1	108.7	69.3	123.8	86.3	平成20年
116.2	118.5	118.0	81.5	92.7	71.9	158.2	90.1	21年
100.0	100.0	100.0	100.0	100.0	100.0	100.0	100.0	22年
106.5	98.4	108.4	87.5	119.9	88.6	96.2	130.4	23年
116.7	89.3	121.7	92.4	140.8	79.8	107.1	117.7	24年
130.4	96.7	109.7	97.6	134.6	82.8	108.5	88.4	25年
								原指数
141.8	150.2	139.0	84.1	96.9	71.4	200.5	89.4	平成21年Ⅰ期
127.5	115.6	117.1	89.9	92.0	71.8	161.5	88.6	Ⅱ期
103.0	104.4	112.5	73.9	89.7	72.7	159.2	93.5	Ⅲ期
92.3	103.7	103.3	78.2	92.2	71.8	111.6	88.8	Ⅳ期
102.2	117.1	107.3	87.1	104.4	84.4	97.2	96.0	平成22年Ⅰ期
94.2	99.7	98.9	109.6	105.4	102.8	106.9	101.4	Ⅱ期
105.3	89.7	96.9	97.7	96.0	95.9	112.6	98.4	Ⅲ期
98.2	93.5	96.8	105.6	94.2	116.9	83.4	104.1	Ⅳ期
97.0	109.3	109.2	85.8	108.3	70.2	85.8	124.3	平成23年Ⅰ期
106.0	110.7	107.4	97.0	118.3	126.8	93.5	136.3	Ⅱ期
111.0	87.8	110.9	78.4	128.5	90.7	116.6	138.5	Ⅲ期
111.8	85.8	106.1	88.8	124.5	66.6	88.8	122.4	Ⅳ期
116.1	99.3	127.5	96.4	135.5	69.4	84.9	131.6	平成24年Ⅰ期
108.4	87.4	115.6	102.9	141.7	77.6	112.8	120.8	Ⅱ期
128.0	81.6	119.7	83.0	143.5	93.9	139.9	116.5	Ⅲ期
114.5	88.7	124.1	87.1	142.7	78.5	90.6	101.7	Ⅳ期
125.9	106.7	117.8	99.3	137.6	89.2	90.6	101.3	平成25年Ⅰ期
137.4	97.6	106.8	98.0	133.6	81.2	103.6	93.9	Ⅱ期
141.4	89.7	104.6	92.7	132.8	81.5	123.1	87.4	Ⅲ期
116.7	92.7	109.6	100.3	134.3	79.3	116.7	70.9	Ⅳ期
								原指数
130.1	120.3	120.5	110.8	140.9	106.8	103.7	110.0	平成25年1月
125.7	106.6	119.1	98.0	135.8	84.6	90.1	101.2	2月
121.8	93.1	113.8	89.1	136.0	76.1	77.9	92.8	3月
129.0	92.1	106.5	99.2	133.1	75.9	85.3	93.6	4月
144.1	89.6	108.5	90.9	127.8	81.0	103.3	92.1	5月
139.2	111.2	105.5	104.0	140.0	86.8	122.3	96.0	6月
134.4	103.0	100.8	101.8	135.4	83.3	108.9	87.2	7月
148.9	90.2	105.1	91.1	131.6	78.2	147.8	94.6	8月
141.0	75.8	107.9	85.1	131.5	83.0	112.6	80.4	9月
122.2	83.5	105.9	102.1	125.1	85.2	140.6	71.5	10月
111.0	81.3	107.1	99.0	134.9	86.8	106.3	68.6	11月
116.9	113.3	115.7	99.9	143.0	65.8	103.2	72.6	12月

9 特殊分類別生産指数（季節調整済指数）

（平成22年＝100）

特殊分類	鉱工業	最終需要財				消費財			生産財	鉱工業用生産財	その他用生産財
		投資財	資本財	建設財	消費財	耐久消費財	非耐久消費財				
ウェイト	10000.0	6255.6	1496.7	1087.1	409.6	4758.9	2745.0	2013.9	3744.4	3626.0	118.4
原指数											
平成20年	104.8	101.2	128.1	131.1	120.0	92.7	91.3	94.6	110.8	111.8	82.3
21年	82.9	85.0	89.2	85.7	98.4	83.7	75.4	95.0	79.3	79.4	77.9
22年	100.0	100.0	100.0	100.0	100.0	100.0	100.0	100.0	100.0	100.0	100.0
23年	94.7	94.5	98.6	99.2	96.9	93.2	92.3	94.5	94.9	94.6	105.4
24年	95.7	95.3	110.2	112.4	104.5	90.6	86.6	95.9	96.3	95.8	112.3
25年	100.1	103.0	115.2	119.3	104.1	99.2	94.9	105.0	95.3	94.6	116.5
季節調整済指数											
平成21年Ⅰ期	73.8	76.6	94.8	91.0	106.9	70.9	53.1	94.1	69.0	68.8	75.2
Ⅱ期	80.9	85.9	86.9	82.0	98.7	85.1	77.8	94.2	72.9	72.8	78.1
Ⅲ期	85.5	86.4	89.0	85.4	99.1	86.0	79.8	94.7	83.6	83.9	80.1
Ⅳ期	91.3	91.0	85.9	83.9	89.8	91.8	87.5	97.6	91.5	91.9	78.4
平成22年Ⅰ期	95.0	93.1	91.3	90.5	94.8	94.9	89.8	101.8	97.8	98.1	92.1
Ⅱ期	100.1	100.8	95.6	95.3	96.9	101.8	100.1	102.9	99.2	99.3	94.7
Ⅲ期	100.4	100.5	106.6	107.6	103.4	98.8	97.8	101.0	100.6	100.7	101.6
Ⅳ期	104.6	105.2	106.8	107.5	105.0	103.8	110.1	94.7	103.0	102.8	110.7
平成23年Ⅰ期	94.2	93.7	95.9	95.4	97.6	93.5	95.2	92.0	95.2	94.9	105.8
Ⅱ期	89.8	88.4	99.7	100.6	97.7	84.7	82.0	87.3	92.0	91.5	105.2
Ⅲ期	96.3	97.1	99.5	101.2	94.7	96.4	95.8	97.7	95.5	95.2	105.2
Ⅳ期	99.9	100.1	101.4	102.5	98.8	98.8	96.2	102.5	98.8	98.6	105.7
平成24年Ⅰ期	100.1	99.8	113.8	116.8	104.2	95.4	91.3	99.9	100.7	100.5	107.2
Ⅱ期	94.3	93.5	111.4	114.1	105.1	87.9	83.1	93.4	96.0	95.5	112.3
Ⅲ期	95.7	96.8	106.3	107.0	104.4	93.9	94.0	94.8	94.4	93.9	111.1
Ⅳ期	91.9	90.4	108.3	110.0	103.6	84.4	76.8	95.7	93.7	92.8	118.1
平成25年Ⅰ期	93.9	93.0	109.2	111.9	101.8	88.1	76.8	101.9	95.8	95.2	111.8
Ⅱ期	96.8	99.6	107.1	109.9	99.5	96.7	94.4	98.7	92.2	91.2	119.0
Ⅲ期	102.8	107.1	119.6	124.7	105.3	104.0	103.4	104.4	95.7	95.2	117.7
Ⅳ期	106.2	110.7	124.4	130.7	109.8	105.5	99.8	114.7	97.9	97.1	117.1
季節調整済指数											
平成25年1月	90.6	87.8	108.1	111.9	98.0	80.4	67.5	97.5	95.8	95.2	116.5
2月	95.4	95.5	109.8	113.2	101.2	90.8	78.7	106.5	96.2	95.7	112.3
3月	95.8	95.7	109.8	110.7	106.1	93.1	84.3	101.6	95.3	94.8	106.5
4月	92.9	94.4	97.1	96.5	99.1	91.2	83.6	98.2	92.4	91.5	120.7
5月	95.7	98.2	108.7	110.9	102.5	96.0	94.5	97.5	92.7	91.6	117.6
6月	101.8	106.2	115.6	122.3	97.0	102.9	105.1	100.5	91.4	90.4	118.8
7月	103.5	107.7	121.8	128.7	103.6	103.2	102.5	102.3	96.2	95.5	118.9
8月	101.9	106.1	116.7	121.0	104.2	104.0	103.0	103.2	95.1	94.7	117.9
9月	102.9	107.5	120.2	124.3	108.0	104.8	104.8	107.6	95.8	95.3	116.2
10月	107.1	113.0	121.0	127.1	107.5	110.0	105.6	113.8	97.7	97.2	115.5
11月	104.7	109.4	125.2	131.7	110.0	104.4	98.3	113.9	97.1	96.4	117.8
12月	106.7	109.6	126.9	133.3	112.0	102.0	95.4	116.4	98.8	97.8	118.0

10 特殊分類別出荷指数（季節調整済指数）

（平成22年＝100）

特殊分類	鉱工業	最終需要財				消費財			生産財	鉱工業用生産財	その他用生産財
		投資財	資本財	建設財	消費財	耐消費財	非耐消費財				
ウェイト	10000.0	6665.4	1488.9	1016.9	472.0	5176.5	3194.1	1982.4	3334.6	3240.4	94.2
原指数											
平成20年	103.4	98.3	126.5	128.0	123.3	90.2	88.3	93.3	113.5	114.4	80.3
21年	81.1	81.6	89.6	85.3	98.8	79.2	68.9	96.0	80.1	80.2	75.0
22年	100.0	100.0	100.0	100.0	100.0	100.0	100.0	100.0	100.0	100.0	100.0
23年	97.1	98.4	98.2	99.0	96.5	98.5	102.9	91.2	94.4	94.2	103.7
24年	93.4	92.2	109.5	112.3	103.4	87.3	84.0	92.7	95.7	95.3	108.9
25年	98.8	100.6	112.5	116.7	103.6	97.1	93.3	103.2	95.2	94.7	112.2
季節調整済指数											
平成21年Ⅰ期	71.9	72.8	95.3	89.0	109.9	65.9	46.9	95.8	70.0	69.9	73.4
Ⅱ期	79.3	81.9	87.4	81.5	98.7	79.9	69.1	97.5	73.9	73.9	74.0
Ⅲ期	83.3	83.3	88.9	85.1	98.5	81.9	73.9	95.2	83.4	83.6	77.8
Ⅳ期	89.3	88.0	86.1	84.3	89.1	88.2	81.9	96.1	92.2	92.7	75.3
平成22年Ⅰ期	94.2	92.1	92.4	91.9	93.6	92.8	88.1	100.1	98.6	98.9	91.5
Ⅱ期	100.3	100.0	97.6	97.8	97.1	100.1	99.7	101.4	99.7	99.8	93.0
Ⅲ期	100.9	101.9	104.9	105.8	103.2	101.6	98.1	108.7	99.5	99.4	101.6
Ⅳ期	104.1	104.9	104.9	104.4	106.0	104.5	112.5	89.5	102.6	102.3	113.1
平成23年Ⅰ期	99.8	101.6	95.8	95.2	96.7	104.1	110.0	95.9	96.9	96.6	107.4
Ⅱ期	88.8	87.4	99.3	101.2	95.0	83.5	88.0	75.4	90.3	90.0	101.4
Ⅲ期	97.6	99.6	98.0	99.1	96.0	100.4	104.2	94.0	94.4	94.2	102.3
Ⅳ期	102.6	104.8	101.8	103.7	99.4	105.2	107.0	100.8	97.7	97.5	104.1
平成24年Ⅰ期	100.1	99.9	114.1	117.7	104.1	95.0	91.7	99.0	100.5	100.5	102.2
Ⅱ期	92.5	90.2	110.4	112.5	105.4	83.7	76.8	94.8	96.0	95.6	108.6
Ⅲ期	92.1	92.6	105.3	107.0	101.3	89.6	91.1	88.0	92.3	91.8	107.1
Ⅳ期	88.6	85.8	106.8	109.7	102.1	80.2	75.2	89.0	93.7	93.0	116.9
平成25年Ⅰ期	90.8	87.7	107.6	110.1	101.0	82.4	73.9	95.2	95.7	95.2	111.4
Ⅱ期	96.8	98.3	106.1	108.9	99.4	95.5	89.7	102.0	93.1	92.6	111.5
Ⅲ期	102.6	106.2	115.1	120.1	103.4	104.0	103.6	104.0	95.4	94.9	111.0
Ⅳ期	103.1	106.9	120.8	126.9	110.5	102.8	99.8	109.9	96.6	96.1	114.0
季節調整済指数											
平成25年1月	83.0	76.8	105.8	109.1	98.7	68.7	61.7	80.4	94.3	93.6	115.1
2月	94.5	92.3	108.2	110.8	101.8	87.6	78.7	100.9	97.0	96.6	110.5
3月	95.0	94.1	108.8	110.4	102.6	90.8	81.3	104.2	95.8	95.4	108.6
4月	92.6	92.0	100.8	100.6	101.2	87.5	78.1	99.9	94.1	93.5	112.0
5月	95.2	97.3	108.0	110.2	101.9	95.0	88.6	101.5	93.2	92.7	110.7
6月	102.7	105.7	109.4	116.0	95.0	104.1	102.3	104.5	92.1	91.5	111.9
7月	104.0	108.5	114.9	121.1	102.1	106.3	103.2	102.5	94.9	94.4	113.3
8月	102.7	105.8	114.6	120.0	101.2	103.0	104.7	105.4	95.6	95.1	112.5
9月	101.0	104.4	115.7	119.2	106.8	102.6	102.9	104.2	95.7	95.3	107.3
10月	104.6	109.5	116.3	122.4	106.9	107.2	105.5	107.4	95.9	95.6	109.5
11月	101.6	104.7	122.4	128.1	111.1	99.5	94.0	109.7	96.7	96.1	116.6
12月	103.2	106.6	123.6	130.2	113.6	101.6	99.8	112.7	97.3	96.7	115.9

1 1 特殊分類別在庫指数（季節調整済指数）

（平成22年＝100）

特殊分類	鉱工業	最終投資財			消費財			生産財	鉱工業用生産財	その他用生産財	
		最 需 要 財	投 資 財	資 本 財	建 設 財	消 費 財	耐 久 消 費 財				非 耐 久 消 費 財
ウエイト	10000.0	5653.0	2767.2	1982.0	785.2	2885.8	1940.6	945.2	4347.0	4279.2	67.8
原指数											
平成20年	117.2	124.1	137.3	144.6	118.9	111.5	118.8	96.6	108.3	108.2	110.4
21年	111.2	118.1	137.6	148.2	110.6	99.4	103.2	91.6	102.2	102.1	109.1
22年	100.0	100.0	100.0	100.0	100.0	100.0	100.0	100.0	100.0	100.0	100.0
23年	105.8	107.1	92.6	88.9	101.9	121.0	137.7	86.8	104.1	104.2	97.2
24年	120.7	120.0	91.3	81.9	114.9	147.7	177.0	87.2	121.6	121.5	127.8
25年	114.5	112.1	86.8	75.4	115.5	136.4	156.5	95.2	117.5	117.2	139.1
季節調整済指数											
平成21年Ⅰ期	118.7	126.2	158.0	172.3	118.3	96.3	95.5	95.3	108.8	108.7	109.5
Ⅱ期	111.7	119.1	144.4	157.2	113.6	96.9	98.2	94.4	101.8	101.7	110.5
Ⅲ期	108.6	114.1	132.4	142.2	107.1	95.8	99.3	87.9	101.6	101.5	108.0
Ⅳ期	106.3	113.7	116.5	121.8	104.4	110.1	121.9	88.7	96.9	96.7	108.7
平成22年Ⅰ期	101.3	104.5	112.1	113.8	105.4	97.7	98.5	92.9	96.8	96.6	106.3
Ⅱ期	99.2	98.4	98.3	97.4	101.2	99.3	96.8	106.5	100.7	100.7	107.1
Ⅲ期	102.2	103.4	96.3	95.4	98.4	110.5	113.1	104.1	101.0	101.1	97.5
Ⅳ期	98.2	95.1	93.6	93.0	95.8	96.1	97.8	95.1	102.2	102.4	90.4
平成23年Ⅰ期	110.9	119.0	91.8	89.8	95.8	145.5	171.1	86.1	100.2	100.4	90.6
Ⅱ期	101.0	99.2	95.7	91.9	105.3	103.3	114.3	81.5	103.8	104.0	91.7
Ⅲ期	101.2	98.7	92.9	88.8	104.2	104.1	111.4	89.6	104.7	104.7	105.0
Ⅳ期	111.1	113.3	89.9	85.1	102.4	135.7	158.9	90.1	108.1	108.1	102.2
平成24年Ⅰ期	119.7	119.7	91.9	83.0	113.1	145.5	168.3	91.6	119.4	119.2	131.7
Ⅱ期	126.5	129.9	94.5	87.0	113.4	162.9	199.5	88.4	122.1	122.0	126.9
Ⅲ期	124.7	125.6	91.8	82.3	116.0	159.5	200.4	83.8	123.6	123.6	128.0
Ⅳ期	111.9	103.5	86.4	74.4	117.4	119.6	137.0	85.2	121.9	121.8	125.5
平成25年Ⅰ期	108.3	99.7	87.7	78.3	110.1	109.7	114.8	94.4	118.4	118.4	119.3
Ⅱ期	126.2	131.4	86.5	76.4	112.0	173.9	215.0	92.1	118.0	117.8	127.3
Ⅲ期	111.4	107.2	85.4	73.3	116.9	129.2	145.9	93.5	117.3	116.7	151.5
Ⅳ期	110.4	105.1	87.7	73.7	122.6	119.7	125.7	101.3	116.7	116.0	158.8
季節調整済指数											
平成25年1月	108.5	100.9	85.6	76.9	110.5	114.6	122.1	90.7	118.3	118.2	119.6
2月	107.5	98.3	86.4	78.1	108.2	107.9	110.8	96.8	117.8	117.7	120.8
3月	108.8	99.9	91.1	80.0	111.7	106.7	111.6	95.7	119.1	119.2	117.6
4月	110.0	101.9	87.1	77.7	109.9	115.1	132.2	93.5	117.8	117.7	121.9
5月	133.9	146.2	86.8	77.1	112.3	199.6	250.7	90.8	117.8	117.6	129.4
6月	134.8	146.2	85.6	74.3	113.8	206.9	262.1	92.0	118.3	118.1	130.7
7月	114.5	111.7	87.4	77.4	114.7	138.3	162.0	91.9	118.5	118.1	141.0
8月	110.4	105.1	84.0	71.6	116.7	125.4	141.1	91.4	118.0	117.5	151.1
9月	109.2	104.9	84.8	70.9	119.3	123.8	134.5	97.1	115.3	114.5	162.3
10月	107.7	101.4	88.1	74.6	121.7	111.3	114.6	99.4	115.7	114.9	161.8
11月	108.9	103.0	84.3	69.7	121.6	118.7	124.3	103.0	116.2	115.5	160.3
12月	114.7	110.8	90.8	76.8	124.6	129.0	138.2	101.4	118.2	117.6	154.2

特殊分類	鉱工業	最終需要財			消費財			生産財		鉱工業用生産財	その他用生産財
		投資財	資本財	建設財	消費財	耐久消費財	非耐久消費財	生産財			
ウェイト	10000.0	5653.0	2767.2	1982.0	785.2	2885.8	1940.6	945.2	4347.0	4279.2	67.8
原指数											
平成20年	115.7	122.5	102.0	105.8	92.5	142.2	170.6	83.8	106.9	106.9	103.2
21年	149.4	161.6	194.3	225.8	114.8	130.2	152.7	84.1	133.5	133.9	109.1
22年	100.0	100.0	100.0	100.0	100.0	100.0	100.0	100.0	100.0	100.0	100.0
23年	109.7	108.2	92.7	92.1	94.3	123.1	135.6	97.5	111.7	111.9	101.9
24年	155.9	172.0	90.4	88.9	94.2	250.2	326.9	92.9	134.9	134.8	139.9
25年	126.0	118.1	88.2	86.7	92.1	146.7	170.1	98.5	140.0	139.6	163.4
季節調整済指数											
平成21年Ⅰ期	177.4	181.7	208.9	252.6	114.8	155.9	186.7	85.6	173.5	174.3	120.5
Ⅱ期	153.9	170.1	228.2	271.9	117.2	114.9	129.0	83.7	131.6	132.0	110.4
Ⅲ期	138.9	150.7	194.6	228.5	110.0	110.0	125.0	79.3	122.6	123.0	101.8
Ⅳ期	125.9	143.2	150.5	162.0	118.5	133.0	155.0	87.6	103.6	103.6	103.5
平成22年Ⅰ期	108.0	115.5	122.7	124.2	118.0	107.9	115.5	90.9	98.0	98.1	97.8
Ⅱ期	98.1	95.1	93.9	92.0	100.9	97.8	98.3	97.3	103.8	103.7	112.6
Ⅲ期	98.2	95.5	90.1	88.7	93.3	102.4	103.8	96.7	101.1	101.2	97.2
Ⅳ期	96.9	95.9	94.4	96.3	88.9	94.2	85.1	114.0	98.2	98.2	94.2
平成23年Ⅰ期	114.9	122.1	94.0	92.4	97.4	145.8	173.8	88.8	105.8	106.1	88.9
Ⅱ期	107.3	102.7	91.3	88.9	99.0	115.0	116.0	111.7	115.9	116.3	92.1
Ⅲ期	102.9	94.6	95.4	95.5	93.8	95.0	92.8	95.3	112.2	112.2	112.7
Ⅳ期	116.4	118.2	91.0	92.3	87.8	143.9	170.1	90.6	114.2	114.1	112.6
平成24年Ⅰ期	135.3	143.0	84.6	82.8	87.6	192.7	236.1	93.3	124.3	124.0	148.2
Ⅱ期	175.5	207.9	88.6	87.9	91.2	318.9	439.7	87.8	131.3	131.2	134.6
Ⅲ期	169.0	186.8	100.8	99.8	100.9	279.3	376.9	94.9	141.1	141.1	149.8
Ⅳ期	142.0	139.4	85.2	81.0	97.2	192.6	241.5	95.9	144.2	144.3	129.3
平成25年Ⅰ期	122.6	112.8	89.6	87.6	95.3	134.3	145.5	101.5	133.7	133.6	140.4
Ⅱ期	135.1	133.7	89.0	87.0	95.3	174.2	221.0	91.2	136.6	136.5	143.9
Ⅲ期	122.8	114.1	93.8	90.5	96.5	135.2	155.3	94.2	131.0	130.0	195.0
Ⅳ期	124.1	110.0	82.8	80.1	93.8	137.6	147.8	110.7	142.4	141.8	173.4
季節調整済指数											
平成25年1月	124.0	120.0	89.4	87.5	94.2	149.2	164.7	110.3	127.6	127.5	133.0
2月	120.7	107.6	88.7	86.5	94.5	126.2	133.9	99.5	138.5	138.3	148.5
3月	123.0	110.8	90.8	88.7	97.2	127.6	137.8	94.7	135.0	134.9	139.7
4月	114.2	99.4	91.5	92.3	92.9	112.7	120.9	95.0	140.9	141.0	134.2
5月	147.7	155.0	88.2	86.3	93.5	199.1	265.4	80.7	131.9	131.8	143.0
6月	143.3	146.8	87.3	82.4	99.5	210.7	276.7	98.0	137.0	136.6	154.6
7月	126.7	119.0	93.0	93.0	94.9	150.3	171.3	96.5	128.8	128.1	169.8
8月	122.8	115.6	99.5	95.3	97.9	137.3	159.8	90.9	133.4	132.7	175.6
9月	118.8	107.6	88.8	83.3	96.7	118.0	134.7	95.3	130.8	129.1	239.6
10月	107.7	97.7	93.8	94.8	96.5	97.7	99.7	101.0	128.4	127.5	178.6
11月	118.6	104.8	72.4	66.8	92.3	135.8	142.5	108.6	136.4	135.7	174.3
12月	146.1	127.6	82.3	78.7	92.5	179.3	201.1	122.4	162.3	162.3	167.4

13 特殊分類別生産指数(原指数)

(平成22年=100)

特殊分類	鉱工業	最終需要財				消費財				生産財	鉱工業用生産財	その他用生産財
		投資財	資本財	建設財	消費財	耐久消費財	非耐久消費財					
ウェイト	10000.0	6255.6	1496.7	1087.1	409.6	4758.9	2745.0	2013.9	3744.4	3626.0	118.4	
原指数												
平成20年	104.8	101.2	128.1	131.1	120.0	92.7	91.3	94.6	110.8	111.8	82.3	
21年	82.9	85.0	89.2	85.7	98.4	83.7	75.4	95.0	79.3	79.4	77.9	
22年	100.0	100.0	100.0	100.0	100.0	100.0	100.0	100.0	100.0	100.0	100.0	
23年	94.7	94.5	98.6	99.2	96.9	93.2	92.3	94.5	94.9	94.6	105.4	
24年	95.7	95.3	110.2	112.4	104.5	90.6	86.6	95.9	96.3	95.8	112.3	
25年	100.1	103.0	115.2	119.3	104.1	99.2	94.9	105.0	95.3	94.6	116.5	
原指数												
平成21年Ⅰ期	70.6	73.7	100.0	98.2	105.0	65.4	47.7	89.6	65.4	65.2	71.0	
Ⅱ期	81.1	86.0	82.1	75.8	98.6	87.3	80.2	96.8	73.0	72.8	79.3	
Ⅲ期	87.6	88.7	94.1	92.5	98.4	87.0	81.2	94.7	85.7	85.9	79.4	
Ⅳ期	92.3	91.7	80.6	76.4	91.6	95.2	92.6	98.7	93.4	93.8	81.9	
平成22年Ⅰ期	90.3	88.8	97.2	98.5	93.8	86.2	78.1	97.2	92.9	93.1	87.2	
Ⅱ期	100.4	100.8	90.7	88.3	97.3	104.0	102.6	105.9	99.9	99.9	96.3	
Ⅲ期	103.6	104.2	112.4	116.4	102.1	101.6	101.6	101.5	102.6	102.7	100.6	
Ⅳ期	105.6	106.2	99.6	96.9	106.8	108.3	117.7	95.4	104.6	104.2	115.9	
平成23年Ⅰ期	88.3	87.4	100.6	102.2	96.1	83.2	80.2	87.2	90.0	89.7	100.3	
Ⅱ期	90.7	89.2	95.3	94.1	98.4	87.2	85.0	90.2	93.2	92.8	106.8	
Ⅲ期	99.6	101.2	104.7	109.0	93.1	100.1	101.5	98.2	96.8	96.6	103.7	
Ⅳ期	100.0	100.3	93.8	91.5	99.8	102.4	102.5	102.3	99.6	99.2	110.9	
平成24年Ⅰ期	95.6	94.2	121.7	128.2	104.7	85.5	78.3	95.3	97.9	97.8	100.9	
Ⅱ期	95.2	93.7	107.2	107.5	106.1	89.5	84.2	96.9	97.7	97.2	114.3	
Ⅲ期	98.8	101.1	111.5	115.2	101.9	97.8	99.9	95.0	95.0	94.5	109.3	
Ⅳ期	93.0	92.0	100.4	98.6	105.1	89.4	84.1	96.6	94.6	93.6	124.7	
平成25年Ⅰ期	88.8	86.6	114.8	120.1	100.8	77.8	62.5	98.6	92.3	91.9	104.4	
Ⅱ期	97.4	99.6	102.8	103.6	100.8	98.6	96.3	101.8	93.6	92.6	122.0	
Ⅲ期	107.1	113.5	126.0	134.6	103.0	109.6	113.3	104.5	96.4	95.8	115.0	
Ⅳ期	107.3	112.3	117.0	119.1	111.8	110.7	107.5	115.2	98.9	98.1	124.6	
原指数												
平成25年1月	80.0	75.8	95.2	97.1	90.2	69.7	56.2	87.9	87.0	86.6	100.4	
2月	88.4	86.8	109.1	112.3	100.7	79.8	63.1	102.6	91.0	90.5	106.0	
3月	98.0	97.3	140.2	150.9	111.6	83.9	68.1	105.4	99.0	98.7	106.8	
4月	91.3	90.1	89.2	84.5	101.6	90.3	81.3	102.6	93.3	92.1	130.0	
5月	94.8	96.6	99.2	98.7	100.5	95.8	92.4	100.3	91.9	91.1	116.7	
6月	106.0	112.2	120.0	127.5	100.3	109.8	115.2	102.4	95.5	94.7	119.4	
7月	116.8	124.2	127.5	134.9	107.8	123.1	132.7	110.1	104.5	104.0	118.7	
8月	96.5	102.3	116.3	124.5	94.6	97.9	98.3	97.3	86.9	86.1	111.9	
9月	108.0	114.1	134.1	144.5	106.6	107.8	109.0	106.1	97.7	97.2	114.4	
10月	110.6	115.6	109.2	107.8	113.1	117.6	117.2	118.3	102.2	101.8	116.4	
11月	107.1	112.5	119.7	122.0	113.8	110.2	106.5	115.4	98.0	97.1	124.4	
12月	104.2	108.7	122.2	127.4	108.5	104.4	98.9	112.0	96.6	95.4	133.0	

14 特殊分類別出荷指数(原指数)

(平成22年=100)

特殊分類	鉱工業	最終需要財				消費財				生産財	鉱工業用生産財	その他用生産財
		投資財	資本財	建設財	消費財	消費財	消費財	消費財				
ウェイト	10000.0	6665.4	1488.9	1016.9	472.0	5176.5	3194.1	1982.4	3334.6	3240.4	94.2	
原指数												
平成20年	103.4	98.3	126.5	128.0	123.3	90.2	88.3	93.3	113.5	114.4	80.3	
21年	81.1	81.6	89.6	85.3	98.8	79.2	68.9	96.0	80.1	80.2	75.0	
22年	100.0	100.0	100.0	100.0	100.0	100.0	100.0	100.0	100.0	100.0	100.0	
23年	97.1	98.4	98.2	99.0	96.5	98.5	102.9	91.2	94.4	94.2	103.7	
24年	93.4	92.2	109.5	112.3	103.4	87.3	84.0	92.7	95.7	95.3	108.9	
25年	98.8	100.6	112.5	116.7	103.6	97.1	93.3	103.2	95.2	94.7	112.2	
原指数												
平成21年Ⅰ期	68.4	69.5	100.1	96.4	107.9	60.6	42.8	89.5	66.3	66.3	68.5	
Ⅱ期	77.7	79.6	81.0	73.3	97.7	79.2	67.7	97.7	73.8	73.7	75.4	
Ⅲ期	87.4	88.0	97.5	96.7	99.1	85.3	77.5	97.8	86.3	86.5	78.4	
Ⅳ期	90.7	89.1	79.8	74.8	90.6	91.8	87.4	98.9	94.0	94.5	77.6	
平成22年Ⅰ期	89.1	87.0	97.7	100.3	92.2	84.0	78.2	93.3	93.2	93.4	85.7	
Ⅱ期	97.7	96.5	90.5	87.7	96.5	98.3	96.3	101.5	99.8	100.0	95.1	
Ⅲ期	107.1	109.3	114.7	119.7	103.8	107.8	104.8	112.7	102.8	102.8	102.3	
Ⅳ期	106.1	107.0	97.2	92.4	107.6	109.9	120.7	92.4	104.3	103.9	117.0	
平成23年Ⅰ期	93.1	94.4	99.4	101.7	94.4	93.0	95.3	89.1	90.7	90.4	100.8	
Ⅱ期	87.0	84.8	92.5	91.4	94.8	82.6	87.1	75.4	91.2	90.8	103.3	
Ⅲ期	104.1	107.5	106.9	111.7	96.3	107.7	114.1	97.5	97.3	97.1	102.4	
Ⅳ期	104.1	106.8	94.1	91.2	100.4	110.5	115.3	102.7	98.6	98.3	108.4	
平成24年Ⅰ期	94.4	93.4	121.1	129.3	103.6	85.5	81.2	92.4	96.1	96.2	94.7	
Ⅱ期	89.7	86.1	103.4	102.4	105.4	81.1	72.5	95.0	97.1	96.6	111.3	
Ⅲ期	98.4	100.4	114.4	120.7	101.0	96.4	99.7	91.0	94.4	94.1	107.1	
Ⅳ期	91.0	89.1	99.0	96.8	103.6	86.2	82.5	92.2	95.0	94.1	122.5	
平成25年Ⅰ期	85.0	81.9	111.8	117.8	98.8	73.3	62.5	90.7	91.1	90.7	102.2	
Ⅱ期	93.5	93.4	99.0	98.7	99.7	91.9	85.6	101.9	93.6	93.0	115.3	
Ⅲ期	110.2	116.3	125.7	136.2	103.1	113.6	117.7	107.0	98.0	97.7	109.9	
Ⅳ期	106.4	110.6	113.6	114.0	112.7	109.7	107.5	113.3	98.0	97.4	121.2	
原指数												
平成25年1月	72.3	66.7	90.8	91.2	90.0	59.8	51.4	73.4	83.3	82.9	97.1	
2月	85.5	83.0	105.7	108.6	99.4	76.4	64.5	95.6	90.7	90.3	102.1	
3月	97.1	96.0	138.9	153.7	107.1	83.7	71.6	103.0	99.2	99.0	107.5	
4月	84.7	80.6	87.9	82.5	99.5	78.5	63.7	102.4	92.9	91.9	124.8	
5月	88.1	86.1	96.3	94.1	101.1	83.2	71.5	101.9	92.2	91.8	107.0	
6月	107.7	113.6	112.9	119.5	98.6	113.9	121.7	101.3	95.7	95.2	114.0	
7月	118.5	125.3	121.6	127.8	108.2	126.3	136.5	110.0	104.8	104.6	113.5	
8月	102.2	108.1	121.4	133.4	95.7	104.3	102.4	107.3	90.3	89.8	107.8	
9月	110.0	115.5	134.0	147.3	105.4	110.2	114.2	103.7	98.9	98.6	108.5	
10月	106.8	109.5	103.3	99.6	111.4	111.3	111.0	111.7	101.3	101.1	109.8	
11月	106.8	111.4	119.0	120.6	115.6	109.2	106.9	112.9	97.6	97.0	121.4	
12月	105.6	110.9	118.5	121.9	111.1	108.7	104.6	115.2	95.1	94.0	132.5	

15 特殊分類別在庫指数(原指数)

(平成22年=100)

特殊分類	鉱工業	最終需要財				消費財			生産財	鉱工業用生産財	その他用生産財
		投資財	資本財	建設財	消費財	耐久消費財	非耐久消費財				
ウェイト	10000.0	5653.0	2767.2	1982.0	785.2	2885.8	1940.6	945.2	4347.0	4279.2	67.8
原指数											
平成20年	117.2	124.1	137.3	144.6	118.9	111.5	118.8	96.6	108.3	108.2	110.4
21年	111.2	118.1	137.6	148.2	110.6	99.4	103.2	91.6	102.2	102.1	109.1
22年	100.0	100.0	100.0	100.0	100.0	100.0	100.0	100.0	100.0	100.0	100.0
23年	105.8	107.1	92.6	88.9	101.9	121.0	137.7	86.8	104.1	104.2	97.2
24年	120.7	120.0	91.3	81.9	114.9	147.7	177.0	87.2	121.6	121.5	127.8
25年	114.5	112.1	86.8	75.4	115.5	136.4	156.5	95.2	117.5	117.2	139.1
原指数											
平成21年Ⅰ期	117.3	123.0	155.4	171.0	116.0	92.0	92.2	91.4	109.9	109.9	110.4
Ⅱ期	114.2	125.0	145.7	157.9	114.8	105.1	108.5	98.3	100.1	99.9	113.3
Ⅲ期	106.8	111.1	131.8	142.0	105.8	91.4	91.4	91.3	101.2	101.2	103.5
Ⅳ期	106.3	113.1	117.4	122.0	105.7	109.0	120.5	85.4	97.5	97.3	109.2
平成22年Ⅰ期	100.6	102.6	110.7	113.4	103.9	94.9	98.0	88.7	97.9	97.8	107.5
Ⅱ期	101.9	103.8	99.0	97.3	103.4	108.4	107.1	111.0	99.5	99.3	110.0
Ⅲ期	100.5	100.3	96.8	96.7	97.2	103.7	101.4	108.5	100.7	100.8	93.0
Ⅳ期	97.0	93.2	93.5	92.7	95.6	92.9	93.5	91.8	101.8	102.0	89.5
平成23年Ⅰ期	110.7	117.4	90.6	88.9	94.9	143.1	172.8	81.9	102.0	102.1	92.7
Ⅱ期	104.5	105.5	96.8	92.1	108.5	113.8	127.8	85.2	103.2	103.3	94.3
Ⅲ期	99.6	95.9	93.7	90.1	103.0	97.9	100.2	93.4	104.5	104.5	101.1
Ⅳ期	108.4	109.7	89.1	84.4	101.0	129.4	150.0	87.0	106.8	106.9	100.6
平成24年Ⅰ期	119.8	118.3	90.5	81.9	112.2	145.1	173.3	87.0	121.6	121.4	135.4
Ⅱ期	131.5	138.9	95.9	87.4	117.6	180.2	223.2	91.9	121.8	121.6	130.6
Ⅲ期	123.4	123.5	93.4	85.0	114.6	152.4	183.9	87.5	123.3	123.3	122.9
Ⅳ期	108.2	99.3	85.2	73.4	115.0	113.0	127.7	82.5	119.8	119.8	122.1
平成25年Ⅰ期	106.1	95.3	86.0	77.1	108.4	104.1	109.6	92.7	120.3	120.2	121.2
Ⅱ期	135.8	149.7	88.1	77.4	115.3	208.8	264.5	94.5	117.7	117.6	127.7
Ⅲ期	111.3	106.9	86.7	75.4	115.4	126.1	141.2	95.2	117.2	116.7	149.4
Ⅳ期	104.6	96.6	86.3	71.8	122.8	106.5	110.6	98.4	115.0	114.3	158.1
原指数											
平成25年1月	109.1	99.4	88.2	79.7	109.7	110.1	120.2	89.2	121.9	121.8	123.1
2月	108.1	97.6	90.4	84.0	106.4	104.5	109.3	94.5	121.8	121.7	127.7
3月	101.1	88.8	79.4	67.7	109.1	97.8	99.4	94.4	117.2	117.2	112.7
4月	109.2	103.2	82.9	72.1	110.1	122.7	137.0	93.3	117.0	117.0	115.2
5月	149.8	174.4	89.9	79.8	115.5	255.5	334.4	93.5	117.7	117.5	131.5
6月	148.5	171.5	91.6	80.3	120.2	248.2	322.0	96.6	118.5	118.2	136.5
7月	122.9	125.0	97.6	90.8	114.9	151.3	175.4	101.7	120.2	119.9	143.5
8月	111.5	106.9	85.5	74.4	113.5	127.4	144.9	91.5	117.6	117.1	146.5
9月	99.5	88.7	77.1	61.0	117.7	99.7	103.3	92.4	113.7	113.0	158.1
10月	103.4	95.0	88.2	74.3	123.2	101.5	102.5	99.6	114.3	113.5	161.3
11月	105.2	98.0	82.0	66.8	120.3	113.4	118.5	103.1	114.5	113.8	161.2
12月	105.2	96.8	88.6	74.2	124.9	104.7	110.7	92.6	116.1	115.5	151.9

16 特殊分類別在庫率指数(原指数)

(平成22年=100)

特殊分類	鉱工業	最終需要財				消費財			生産財	鉱工業用生産財	その他用生産財
		投資財	資本財	建設財	消費財	耐久消費財	非耐久消費財				
ウェイト	10000.0	5653.0	2767.2	1982.0	785.2	2885.8	1940.6	945.2	4347.0	4279.2	67.8
原指数											
平成20年	115.7	122.5	102.0	105.8	92.5	142.2	170.6	83.8	106.9	106.9	103.2
21年	149.4	161.6	194.3	225.8	114.8	130.2	152.7	84.1	133.5	133.9	109.1
22年	100.0	100.0	100.0	100.0	100.0	100.0	100.0	100.0	100.0	100.0	100.0
23年	109.7	108.2	92.7	92.1	94.3	123.1	135.6	97.5	111.7	111.9	101.9
24年	155.9	172.0	90.4	88.9	94.2	250.2	326.9	92.9	134.9	134.8	139.9
25年	126.0	118.1	88.2	86.7	92.1	146.7	170.1	98.5	140.0	139.6	163.4
原指数											
平成21年Ⅰ期	182.7	180.6	190.0	221.1	111.3	171.6	214.5	83.3	185.4	186.3	123.3
Ⅱ期	154.5	177.4	237.2	284.2	118.5	120.2	135.2	89.5	124.8	125.0	110.5
Ⅲ期	133.0	144.0	188.4	219.4	109.9	101.4	111.6	80.5	118.7	119.1	93.7
Ⅳ期	127.4	144.4	161.7	178.5	119.3	127.8	149.6	83.0	105.3	105.2	109.0
平成22年Ⅰ期	111.3	116.7	117.1	117.7	115.7	116.3	130.4	87.5	104.2	104.3	100.5
Ⅱ期	99.7	100.1	95.8	93.0	102.7	104.2	104.1	104.3	99.2	99.0	112.4
Ⅲ期	93.7	90.1	86.7	84.1	93.4	93.3	90.9	98.2	98.4	98.6	90.0
Ⅳ期	95.3	93.1	100.4	105.1	88.3	86.2	74.6	110.1	98.1	98.2	97.1
平成23年Ⅰ期	116.2	119.1	88.4	85.4	95.8	148.6	179.3	85.6	112.4	112.8	92.2
Ⅱ期	111.6	111.4	92.2	88.8	101.1	129.8	134.0	121.2	111.9	112.2	91.4
Ⅲ期	98.9	90.6	94.2	94.3	94.3	87.2	82.4	97.0	109.6	109.6	105.9
Ⅳ期	112.3	111.8	95.9	99.9	86.1	126.9	146.8	86.1	113.0	112.9	117.9
平成24年Ⅰ期	138.4	143.1	81.4	79.3	86.7	202.3	257.3	89.4	132.2	131.8	154.8
Ⅱ期	185.4	230.0	89.0	87.3	93.3	365.1	497.2	94.0	127.5	127.3	134.2
Ⅲ期	163.6	183.2	101.0	100.5	102.2	262.2	342.8	96.6	138.0	138.0	138.6
Ⅳ期	136.1	131.6	90.1	88.3	94.6	171.3	210.1	91.7	142.0	142.2	132.1
平成25年Ⅰ期	123.3	108.5	83.3	79.4	93.4	132.7	148.7	99.9	142.5	142.4	147.6
Ⅱ期	144.3	152.7	87.6	84.3	96.0	215.2	272.6	97.1	133.5	133.4	136.0
Ⅲ期	119.4	114.0	98.1	97.1	100.6	129.2	146.3	94.0	126.5	125.4	196.7
Ⅳ期	116.9	98.4	87.0	85.3	91.1	109.4	111.8	104.7	140.9	140.4	173.5
原指数											
平成25年1月	143.5	138.5	97.9	97.8	98.3	177.4	204.6	121.6	150.0	149.9	159.9
2月	124.2	105.2	84.4	81.7	91.3	125.1	139.9	94.8	148.9	148.6	163.4
3月	102.3	81.9	67.7	58.6	90.6	95.6	101.7	83.2	128.7	128.8	119.4
4月	125.2	114.0	92.0	92.9	90.0	135.1	157.1	89.9	139.8	140.2	112.3
5月	173.2	205.2	91.9	89.9	97.1	313.8	420.2	95.2	131.6	131.4	142.5
6月	134.6	138.9	78.8	70.0	101.0	196.6	240.6	106.3	129.0	128.6	153.1
7月	125.7	129.8	94.9	95.5	93.5	163.2	191.5	105.1	120.5	119.9	158.7
8月	133.7	134.0	127.2	134.1	109.8	140.6	165.6	89.2	133.4	132.6	180.7
9月	98.7	78.1	72.1	61.6	98.6	83.8	81.9	87.8	125.5	123.6	250.6
10月	114.4	104.2	99.2	101.1	94.2	109.0	111.3	104.4	127.8	127.1	167.0
11月	112.2	94.3	81.3	79.2	86.7	106.8	106.1	108.1	135.3	134.5	186.1
12月	124.1	96.8	80.5	75.7	92.5	112.5	117.9	101.6	159.6	159.5	167.3

平成 25 年 栃木県鉱工業指数年報

平成 26 年 10 月発行

編集 栃木県県民生活部統計課

発行 栃 木 県

〒320-8501 宇都宮市埴田 1-1-20

TEL 028-623-2244 (統計分析担当)