



栃木県公報

平成29年
12月28日(木)
号外
第57号

目次

告示

○栃木県財政事情の公表..... 1

告示

栃木県告示第578号

栃木県財政事情の公表に関する条例（昭和39年栃木県条例第6号）第2条第1項の規定により、県の財政事情を別冊のとおり公表する。

平成29年12月28日

栃木県知事 福田 富一
(財政課)

栃木県の財政

第138回 平成29年12月

平成29年度 上半期の財政状況
平成28年度 決算の状況

栃 木 県

県の人口

(平成29年9月1日現在)

計 1,962,081人

(世帯数 779,747)

ま え が き

この「栃木県の財政」は、県民の皆様に県財政の現況をお知らせすることにより、県の財政と主要施策について御理解をいただき、県勢の発展について御助言と御協力を得るため毎年6月と12月に公表するものであります。

今回は、一般会計及び特別会計に係る平成29年度上半期の財政状況及び平成28年度決算並びに公営企業の状況、県債等の状況について、その概要を御説明いたします。

平成29年12月

栃木県知事 福 田 富 一

目 次

| | | |
|-----|--|----|
| I | 平成29年度上半期の財政の推移 | |
| 1 | 一般会計予算 | 1 |
| 2 | 特別会計予算 | 3 |
| II | 平成29年度予算の執行状況 | |
| 1 | 一般会計予算 | 4 |
| 2 | 特別会計予算 | 5 |
| 3 | 歳計現金 | 7 |
| III | 平成28年度決算のあらまし | |
| 1 | 一般会計 | 8 |
| 2 | 特別会計 | 12 |
| 3 | 決算の分析 | 12 |
| 4 | 健全化判断比率及び資金不足比率 | 17 |
| IV | 県民負担のあらまし | 18 |
| V | 県債及び県有財産のあらまし | 20 |
| ○ | 栃木県病院事業の概要 | 22 |
| ○ | 栃木県電気事業、水道事業、工業用水道事業、用地造成事業及び 施設管理事業の概要 | 41 |

I 平成29年度上半期の財政の推移

平成29年度当初予算のあらましについては、前回の財政事情（第137回）でお知らせしましたので、今回は、上半期（9月会議まで）の予算の推移についてお知らせします。

1 一般会計予算

平成29年度の当初予算額は、8,159億8,000万円でしたが、上半期において総額12億3,223万円の補正を行いましたので、補正後の予算総額は8,172億1,223万円となりました。

これを当初予算額と比較すると0.2%の増となり、また、前年同期の予算額（8,405億2,628万円）と比較すると2.8%の減となっています。

補正に伴う予算の推移は第1表のとおりです。

第1表 平成29年度一般会計予算の推移（上半期分）

歳 入

（単位：千円）

| 款 別 | 当初予算額 | 9月会議に おける補正 (第1号) | 平成29年度 上半期 予算額 |
|-------------|-------------|-------------------------|----------------------|
| 県 税 | 245,500,000 | | 245,500,000 |
| 地方消費税清算金 | 76,129,000 | | 76,129,000 |
| 地方譲与税 | 33,900,000 | | 33,900,000 |
| 地方特例交付金 | 900,000 | | 900,000 |
| 地方交付税 | 121,800,000 | | 121,800,000 |
| 交通安全対策特別交付金 | 700,000 | | 700,000 |
| 分担金及び負担金 | 2,478,856 | 80,545 | 2,559,401 |
| 使用料及び手数料 | 11,498,987 | | 11,498,987 |
| 国庫支出金 | 89,774,302 | 268,993 | 90,043,295 |
| 財産収入 | 1,555,879 | | 1,555,879 |
| 寄附金 | 140,685 | 10,000 | 150,685 |
| 繰入金 | 29,124,527 | 6,514 | 29,131,041 |
| 繰越金 | 1,000,000 | 552,738 | 1,552,738 |
| 諸収入 | 95,977,764 | 38,440 | 96,016,204 |
| 県 債 | 105,500,000 | 275,000 | 105,775,000 |
| 合 計 | 815,980,000 | 1,232,230 | 817,212,230 |

歳 出

(単位：千円)

| 款 別 | 当初予算額 | 9月会議に おける補正 (第1号) | 平成29年度 上半期 予算額 |
|-------------|-------------|-------------------------|----------------------|
| 議 会 費 | 1,528,086 | | 1,528,086 |
| 総 務 費 | 36,516,282 | | 36,516,282 |
| 民 生 費 | 103,695,189 | 160,299 | 103,855,488 |
| 衛 生 費 | 59,493,589 | 381,301 | 59,874,890 |
| 労 働 費 | 2,753,727 | 3,737 | 2,757,464 |
| 農 林 水 産 業 費 | 35,514,390 | 384,598 | 35,898,988 |
| 商 工 費 | 74,464,532 | 20,000 | 74,484,532 |
| 土 木 費 | 85,624,405 | 203,263 | 85,827,668 |
| 警 察 費 | 42,957,797 | 20,000 | 42,977,797 |
| 教 育 費 | 185,936,152 | 58,543 | 185,994,695 |
| 災 害 復 旧 費 | 2,679,513 | 489 | 2,680,002 |
| 公 債 費 | 105,839,838 | | 105,839,838 |
| 諸 支 出 金 | 78,476,500 | | 78,476,500 |
| 予 備 費 | 500,000 | | 500,000 |
| 合 計 | 815,980,000 | 1,232,230 | 817,212,230 |

また、この経費を性質別に分類してみますと、次の表になります。

(単位：千円)

| 区 別 | 当初予算額 | 9月会議に おける補正 (第1号) | 平成29年度 上半期 予算額 |
|-----------------|-------------|-------------------------|----------------------|
| 職 員 費 | 202,572,010 | | 202,572,010 |
| 公 共 事 業 費 | 50,475,015 | 347,727 | 50,822,742 |
| 建 設 事 業 費 | 68,109,320 | 310,763 | 68,420,083 |
| 公 債 償 還 費 | 105,839,838 | | 105,839,838 |
| 主 要 義 務 費 | 124,512,777 | | 124,512,777 |
| 税 交 付 金 等 | 78,476,500 | | 78,476,500 |
| 一 般 行 政 費 | 82,852,153 | 420,309 | 83,272,462 |
| 受 託 事 務 費 | 1,137,247 | 9,431 | 1,146,678 |
| 県 単 補 助 金 | 12,879,811 | 144,000 | 13,023,811 |
| 県 単 貸 付 金 | 80,251,728 | | 80,251,728 |
| 災 害 復 旧 費 | 2,603,907 | | 2,603,907 |
| 国 直 轄 事 業 負 担 金 | 6,269,694 | | 6,269,694 |
| 合 計 | 815,980,000 | 1,232,230 | 817,212,230 |

(1) 平成29年度栃木県議会第 345回通常会議（9月会議）における補正（補正第1号）

本通常会議は9月20日に開会となり、上程された議案は16件で、全議案とも原案どおり可決され、日程どおり10月10日に閉会しました。この会議における一般会計歳入歳出の補正額は 12億 3,223万円となり、これを既計上額と合わせますと、予算額は 8,172億 1,223万円となりました。

補正第1号は、引き続き厳しい財政状況の中、「とちぎ行革プラン2016」を踏まえつつ、県民生活に関わる緊要な課題等に適切に対処することとして編成しました。

主な事業は次のとおりです。

| | |
|-----------------|-----------|
| 農業基盤整備促進事業費 | 347,727千円 |
| 総合スポーツゾーン整備費 | 203,263千円 |
| 芳賀赤十字病院整備助成費 | 172,213千円 |
| 県立学校施設長寿命化推進事業費 | 40,000千円 |
| 障害者福祉施設整備助成費 | 34,745千円 |

2 特別会計予算

上半期（9月会議まで）の特別会計の予算の推移は、次のとおりです。

平成29年度特別会計予算の推移（上半期分）

（単位：千円）

| 会 計 名 | 当 初 予 算 額 | 9 月 会 議 に お け る 補 正 (第1号) | 平 成 29 年 度 上 半 期 予 算 額 |
|-------------------|------------|---------------------------------|------------------------------|
| 1 公債管理 | 70,442,100 | | 70,442,100 |
| 2 自動車取得税・自動車税納税証紙 | 4,103,990 | | 4,103,990 |
| 3 馬頭最終処分場事業 | 86,000 | | 86,000 |
| 4 県営林事業 | 449,820 | | 449,820 |
| 5 林業・木材産業改善資金貸付事業 | 94,820 | | 94,820 |
| 6 地方独立行政法人県立病院貸付金 | 1,898,460 | | 1,898,460 |
| 7 母子父子寡婦福祉資金貸付事業 | 452,830 | | 452,830 |
| 8 心身障害者扶養共済事業 | 292,440 | | 292,440 |
| 9 小規模企業者等設備資金貸付事業 | 500,730 | | 500,730 |
| 10 就農支援資金貸付事業 | 136,230 | | 136,230 |
| 11 流域下水道事業 | 6,810,930 | | 6,810,930 |
| 合 計 | 85,268,350 | 0 | 85,268,350 |

II 平成29年度予算の執行状況

1 一般会計予算

平成29年9月30日現在における上半期の予算の執行状況は第2表のとおりです。なお、この表の予算額には、前年度からの繰越事業に係る充当経費として、

継続費通次繰越額 18億 1,886万 7,000円

繰越明許費繰越額 349億 1,930万 6,256円

事故繰越し繰越額 2億 4,202万 1,631円

合わせて、369億 8,019万 4,887円が含まれています。

第2表 平成29年度一般会計歳入歳出現計表（平成29年9月30日現在）

歳 入

（単位：円、％）

| 科 目 | 予 算 額 | 調 定 額 | 収 入 済 額 | 不 納 欠 損 額 | 収 入 未 済 額 | 収 入 率 | | | |
|-----------------|-----------------|-----------------|-----------------|------------|----------------|-------|-------|-----------|-------|
| | | | | | | 累 計 | | 前 年 度 同 期 | |
| | | | | | | 対 予 算 | 対 調 定 | 対 予 算 | 対 調 定 |
| 県 税 | 245,500,000,000 | 182,600,591,597 | 130,758,183,370 | 42,197,133 | 51,800,211,094 | 53.3 | 71.6 | 51.1 | 71.5 |
| 地方消費税清算金 | 76,129,000,000 | 42,002,776,190 | 42,002,776,190 | 0 | 0 | 55.2 | 100.0 | 49.5 | 100.0 |
| 地方譲与税 | 33,900,000,000 | 7,783,884,000 | 7,783,884,000 | 0 | 0 | 23.0 | 100.0 | 22.7 | 100.0 |
| 地方特例交付金 | 900,000,000 | 913,382,000 | 913,382,000 | 0 | 0 | 101.5 | 100.0 | 104.8 | 100.0 |
| 地方交付税 | 121,800,000,000 | 89,131,281,000 | 89,131,281,000 | 0 | 0 | 73.2 | 100.0 | 74.6 | 100.0 |
| 交通安全対策 特別交付金 | 700,000,000 | 279,711,000 | 279,711,000 | 0 | 0 | 40.0 | 100.0 | 41.1 | 100.0 |
| 分担金及び負担金 | 2,806,455,111 | 330,291,492 | 108,965,718 | 3,994,450 | 217,331,324 | 3.9 | 33.0 | 10.7 | 71.7 |
| 使用料及び手数料 | 11,498,987,000 | 5,845,135,629 | 5,507,093,736 | 63,510 | 337,978,383 | 47.9 | 94.2 | 47.4 | 93.8 |
| 国庫支出金 | 106,030,930,131 | 25,828,051,378 | 23,728,265,458 | 0 | 2,099,785,920 | 22.4 | 91.9 | 22.3 | 96.2 |
| 財産収入 | 1,555,879,000 | 656,814,067 | 631,638,775 | 0 | 25,175,292 | 40.6 | 96.2 | 52.6 | 98.6 |
| 寄附金 | 140,685,000 | 25,599,462 | 24,701,557 | 0 | 897,905 | 17.6 | 96.5 | 25.6 | 94.8 |
| 繰入金 | 31,201,470,000 | 1,330,477,532 | 1,330,477,532 | 0 | 0 | 4.3 | 100.0 | 8.0 | 100.0 |
| 繰越金 | 4,261,436,140 | 7,895,397,329 | 7,895,397,329 | 0 | 0 | 185.3 | 100.0 | 233.3 | 100.0 |
| 諸収入 | 97,201,352,505 | 14,058,131,238 | 13,351,475,188 | 3,512,799 | 703,143,251 | 13.7 | 95.0 | 12.5 | 95.2 |
| 県 債 | 119,334,000,000 | 0 | 0 | 0 | 0 | 0.0 | 0.0 | 0.0 | 0.0 |
| 合 計 | 852,960,194,887 | 378,681,523,914 | 323,447,232,853 | 49,767,892 | 55,184,523,169 | 37.9 | 85.4 | 38.1 | 85.9 |

歳 出

(単位：円、%)

| 科 目 | 予 算 額 | 支 出 済 額 | 予 算 残 額 | 支 出 率 | |
|-------------|-----------------|-----------------|-----------------|-------|-------|
| | | | | 累 計 | 前年度同期 |
| 議 会 費 | 1,537,138,000 | 697,326,739 | 839,811,261 | 45.4 | 46.8 |
| 総 務 費 | 37,547,167,000 | 15,235,443,551 | 22,311,723,449 | 40.6 | 37.4 |
| 民 生 費 | 106,511,526,000 | 21,480,824,486 | 85,030,701,514 | 20.2 | 21.7 |
| 衛 生 費 | 59,894,617,200 | 22,686,845,689 | 37,207,771,511 | 37.9 | 35.9 |
| 労 働 費 | 2,754,102,435 | 1,384,927,497 | 1,369,174,938 | 50.3 | 36.2 |
| 農 林 水 産 業 費 | 44,268,566,716 | 10,641,678,569 | 33,626,888,147 | 24.0 | 25.5 |
| 商 工 費 | 75,712,513,400 | 57,444,086,746 | 18,268,426,654 | 75.9 | 77.0 |
| 土 木 費 | 107,614,249,045 | 28,078,275,904 | 79,535,973,141 | 26.1 | 25.8 |
| 警 察 費 | 42,979,183,000 | 18,249,227,823 | 24,729,955,177 | 42.5 | 38.8 |
| 教 育 費 | 186,360,266,800 | 75,120,839,704 | 111,239,427,096 | 40.3 | 40.2 |
| 災 害 復 旧 費 | 2,987,885,291 | 186,979,428 | 2,800,905,863 | 6.3 | 40.5 |
| 公 債 費 | 105,839,838,000 | 45,335,395,433 | 60,504,442,567 | 42.8 | 46.4 |
| 諸 支 出 費 | 78,476,500,000 | 41,380,864,699 | 37,095,635,301 | 52.7 | 49.3 |
| 予 備 費 | 476,642,000 | 0 | 476,642,000 | 0.0 | 0.0 |
| 合 計 | 852,960,194,887 | 337,922,716,268 | 515,037,478,619 | 39.6 | 40.1 |

(1) 歳入予算

予算額は、8,529億 6,019万 4,887円で、所定の手続きを経て調定（収入の意思決定）をしたものは、3,786億 8,152万 3,914円です。このうち収入済額は、3,234億 4,723万 2,853円、収入未済額は、不納欠損額を含めて 552億 3,429万1,061円となっています。

予算に対する収入率は、37.9%で、前年同期（38.1%）より 0.2ポイント下回っています。また、調定額に対する収入率は、85.4%で、前年同期（85.9%）より 0.5ポイント下回っています。

(2) 歳出予算

予算額 8,529億6,019万4,887円に対し、支出済額は 3,379億 2,271万 6,268円で、支出率は 39.6%となっており、前年同期（40.1%）より 0.5ポイント下回っています。

2 特別会計予算

本年度は、収入率（対予算）は 36.5%で、前年同期（41.3%）に比べて 4.8ポイント下回り、支出率（対予算）は 32.5%で、前年同期（37.5%）に比べて 5.0ポイント下回っています。

第3表 平成29年度特別会計歳入歳出現計表

歳 入

(単位：円、%)

| 会 計 名 | 予 算 額 | 調 定 額 | 収入済額 | 不納欠損額 | 収入未済額 | 収 入 率 | | | |
|-----------------|----------------|----------------|----------------|-------|---------------|-------|-------|-------|-------|
| | | | | | | 累 計 | | 前年度同期 | |
| | | | | | | 対予算 | 対調定 | 対予算 | 対調定 |
| 公 債 管 理 | 70,442,100,000 | 21,986,000,000 | 21,986,000,000 | 0 | 0 | 31.2 | 100.0 | 37.1 | 100.0 |
| 自動車取得税・自動車税納税証紙 | 4,103,990,000 | 2,829,881,270 | 2,829,881,270 | 0 | 0 | 69.0 | 100.0 | 59.5 | 100.0 |
| 馬頭最終処分場事業 | 86,000,000 | 0 | 0 | 0 | 0 | 0.0 | 0.0 | 0.0 | 0.0 |
| 県 営 林 事 業 | 449,820,000 | 463,501,439 | 253,715,439 | 0 | 209,786,000 | 56.4 | 54.7 | 65.9 | 60.7 |
| 林業・木材産業改善資金貸付事業 | 94,820,000 | 619,766,676 | 609,560,634 | 0 | 10,206,042 | 642.9 | 98.4 | 624.5 | 97.2 |
| 地方独立行政法人県立病院貸付金 | 1,898,460,000 | 633,313,189 | 630,676,207 | 0 | 2,636,982 | 33.2 | 99.6 | | |
| 母子父子寡婦福祉資金貸付事業 | 452,830,000 | 995,330,980 | 552,960,902 | 0 | 442,370,078 | 122.1 | 55.6 | 106.4 | 52.5 |
| 心身障害者扶養共済事業 | 292,440,000 | 88,921,140 | 86,143,180 | 0 | 2,777,960 | 29.5 | 96.9 | 29.8 | 96.8 |
| 小規模企業者等設備資金貸付事業 | 500,730,000 | 1,855,200,133 | 971,841,500 | 0 | 883,358,633 | 194.1 | 52.4 | 120.6 | 66.0 |
| 就農支援資金貸付事業 | 136,230,000 | 324,448,964 | 316,944,083 | 0 | 7,504,881 | 232.7 | 97.7 | 170.7 | 97.0 |
| 流域下水道事業 | 7,056,502,200 | 3,151,598,595 | 2,992,550,802 | 0 | 159,047,793 | 42.4 | 95.0 | 41.8 | 99.2 |
| 合 計 | 85,513,922,200 | 32,947,962,386 | 31,230,274,017 | 0 | 1,717,688,369 | 36.5 | 94.8 | 41.3 | 95.3 |

歳 出

(単位：円、%)

| 会 計 名 | 予 算 現 額 | 支出済額累計 | 予 算 残 額 | 支 出 率 | |
|------------------|----------------|----------------|----------------|-------|-------|
| | | | | 累 計 | 前年度同期 |
| | | | | | |
| 公 債 管 理 | 70,442,100,000 | 21,986,000,000 | 48,456,100,000 | 31.2 | 37.1 |
| 自動車取得税・自動車税納税証紙 | 4,103,990,000 | 2,333,736,240 | 1,770,253,760 | 56.9 | 49.3 |
| 馬頭最終処分場事業 | 86,000,000 | 63,130,088 | 22,869,912 | 73.4 | 79.6 |
| 県 営 林 事 業 | 449,820,000 | 27,052,468 | 422,767,532 | 6.0 | 5.3 |
| 林業・木材産業改善資金貸付事業 | 94,820,000 | | 94,820,000 | 0.0 | 1.3 |
| 地方独立行政法人県立病院貸付事業 | 1,898,460,000 | 630,676,207 | 1,267,783,793 | 33.2 | 33.1 |
| 母子父子寡婦福祉資金貸付事業 | 452,830,000 | 89,026,395 | 363,803,605 | 19.7 | 20.9 |
| 心身障害者扶養共済事業 | 292,440,000 | 85,285,940 | 207,154,060 | 29.2 | 29.7 |
| 小規模企業者等施設資金貸付事業 | 500,730,000 | 258,054,869 | 242,675,131 | 51.5 | 72.1 |
| 就農支援資金貸付事業 | 136,230,000 | 58,081,940 | 78,148,060 | 42.6 | 42.9 |
| 流域下水道事業 | 7,056,502,200 | 2,275,343,536 | 4,781,158,664 | 32.2 | 32.3 |
| 合 計 | 85,513,922,200 | 27,806,387,683 | 57,707,534,517 | 32.5 | 37.5 |

3 歳計現金

平成29年9月30日現在の歳計現金は、第4表のとおり一般会計は△ 144億 7,548万 3,415円、特別会計は34億 2,388万 6,334円、合わせて△ 110億 5,159万 7,081円となっています。

これを前年同期と比べますと、一般会計で 30億 4,382万 7,782円の増、特別会計で 2億 5,804万 6,712円の増、合わせて 33億 187万 4,494円の増となっています。

第4表 平成29年度県公金受払表（平成29年9月30日現在）

（単位：円）

| 会 計 名 | 受 高 | 払 高 | 残 高 |
|-----------------|-----------------|-----------------|------------------|
| 一 般 会 計 | 323,447,232,853 | 337,922,716,268 | △ 14,475,483,415 |
| 特 別 会 計 | 31,230,274,017 | 27,806,387,683 | 3,423,886,334 |
| 公債管理 | 21,986,000,000 | 21,986,000,000 | 0 |
| 自動車取得税・自動車税納税証紙 | 2,829,881,270 | 2,333,736,240 | 496,145,030 |
| 馬頭最終処分場事業 | 0 | 63,130,088 | △ 63,130,088 |
| 県営林事業 | 253,715,439 | 27,052,468 | 226,662,971 |
| 林業・木材産業改善資金貸付事業 | 609,560,634 | | 609,560,634 |
| 地方独立行政法人県立病院貸付金 | 630,676,207 | 630,676,207 | 0 |
| 母子父子寡婦福祉資金貸付事業 | 552,960,902 | 89,026,395 | 463,934,507 |
| 心身障害者扶養共済事業 | 86,143,180 | 85,285,940 | 857,240 |
| 小規模企業者等設備資金貸付事業 | 971,841,500 | 258,054,869 | 713,786,631 |
| 就農支援資金貸付事業 | 316,944,083 | 58,081,940 | 258,862,143 |
| 流域下水道事業 | 2,992,550,802 | 2,275,343,536 | 717,207,266 |
| 合 計 | 354,677,506,870 | 365,729,103,951 | △ 11,051,597,081 |

Ⅲ 平成28年度決算のあらまし

平成28年度当初予算は、「収支均衡予算の継続」を基本としつつ、「とちぎ元気発信プラン」の初年度の予算として、同プランや「とちぎ創生15戦略」に掲げる施策の積極的な推進を図るとともに、平成27年9月関東・東北豪雨災害を踏まえた防災・安全対策など、当面する重要課題にも的確に対応することとして編成しました。

その結果、平成28年度の決算は次のようになりました。

1 一般会計

一般会計の歳入歳出決算額は、第5表のとおり歳入 7,935億 6,897万 9,274円、歳出 7,856億 7,358万 1,945円で歳入歳出差引額は 78億 9,539万 7,329円となりました。

第5表 平成28年度一般会計歳入歳出決算額

歳 入

(単位：円、%)

| 款 別 | 調 定 額 | 収 入 済 額 | (不納欠損額) | 収入歩合 |
|-----------------------|-----------------|-----------------|--------------------------------|-------|
| | | | 収 入 未 済 額 | |
| 県 税 | 248,321,883,195 | 243,126,978,582 | (720,683,491) 4,474,221,122 | 97.9 |
| 地 方 消 費 税 清 算 金 | 69,897,787,219 | 69,897,787,219 | | 100.0 |
| 地 方 譲 与 税 | 30,474,996,000 | 30,474,996,000 | | 100.0 |
| 地 方 特 例 交 付 金 | 838,562,000 | 838,562,000 | | 100.0 |
| 地 方 交 付 税 | 122,753,027,000 | 122,753,027,000 | | 100.0 |
| 交 通 安 全 対 策 特 別 交 付 金 | 552,558,000 | 552,558,000 | | 100.0 |
| 分 担 金 及 び 負 担 金 | 2,987,840,451 | 2,869,113,955 | (14,260,140) 104,466,356 | 96.0 |
| 使 用 料 及 び 手 数 料 | 11,115,796,485 | 10,940,729,037 | (8,065,232) 167,002,216 | 98.4 |
| 国 庫 支 出 金 | 93,603,093,743 | 93,603,093,743 | | 100.0 |
| 財 産 収 入 | 1,379,965,203 | 1,379,965,203 | | 100.0 |
| 寄 附 金 | 123,154,594 | 123,154,594 | | 100.0 |
| 繰 入 金 | 17,675,044,559 | 17,675,044,559 | | 100.0 |
| 繰 越 金 | 13,078,137,566 | 13,078,137,566 | | 100.0 |
| 諸 収 入 | 93,439,976,586 | 92,842,831,816 | (10,134,367) 587,010,403 | 99.4 |
| 県 債 | 93,413,000,000 | 93,413,000,000 | | 100.0 |
| 合 計 | 799,654,822,601 | 793,568,979,274 | (753,143,230) 5,332,700,097 | 99.2 |

歳 出

(単位：円、%)

| 款 別 | 予 算 現 計 | 支 払 済 額 | 執 行 歩 合 |
|-------------|-----------------|-----------------|---------|
| 議 会 費 | 1,470,678,000 | 1,415,305,261 | 96.2 |
| 総 務 費 | 38,402,863,000 | 36,517,643,472 | 95.1 |
| 民 生 費 | 97,870,135,200 | 93,831,650,807 | 95.9 |
| 衛 生 費 | 59,950,296,000 | 57,094,945,242 | 95.2 |
| 労 働 費 | 2,049,997,678 | 1,933,341,477 | 94.3 |
| 農 林 水 産 業 費 | 42,685,288,477 | 32,868,712,642 | 77.0 |
| 商 工 費 | 80,815,523,840 | 74,806,690,560 | 92.6 |
| 土 木 費 | 96,164,057,583 | 73,630,834,653 | 76.6 |
| 警 察 費 | 45,985,163,400 | 45,355,923,750 | 98.6 |
| 教 育 費 | 179,254,022,000 | 177,976,949,763 | 99.3 |
| 災 害 復 旧 費 | 14,381,586,439 | 13,595,818,699 | 94.5 |
| 公 債 費 | 102,580,047,000 | 102,575,240,778 | 100.0 |
| 諸 支 出 金 | 74,074,986,000 | 74,070,524,841 | 100.0 |
| 予 備 費 | 458,000 | | 0.0 |
| 合 計 | 835,685,102,617 | 785,673,581,945 | 94.0 |

また、決算額を科目別の構成比で見ますと第1図-1、2のとおりとなります。

第1図-1 平成28年度歳入決算構成比

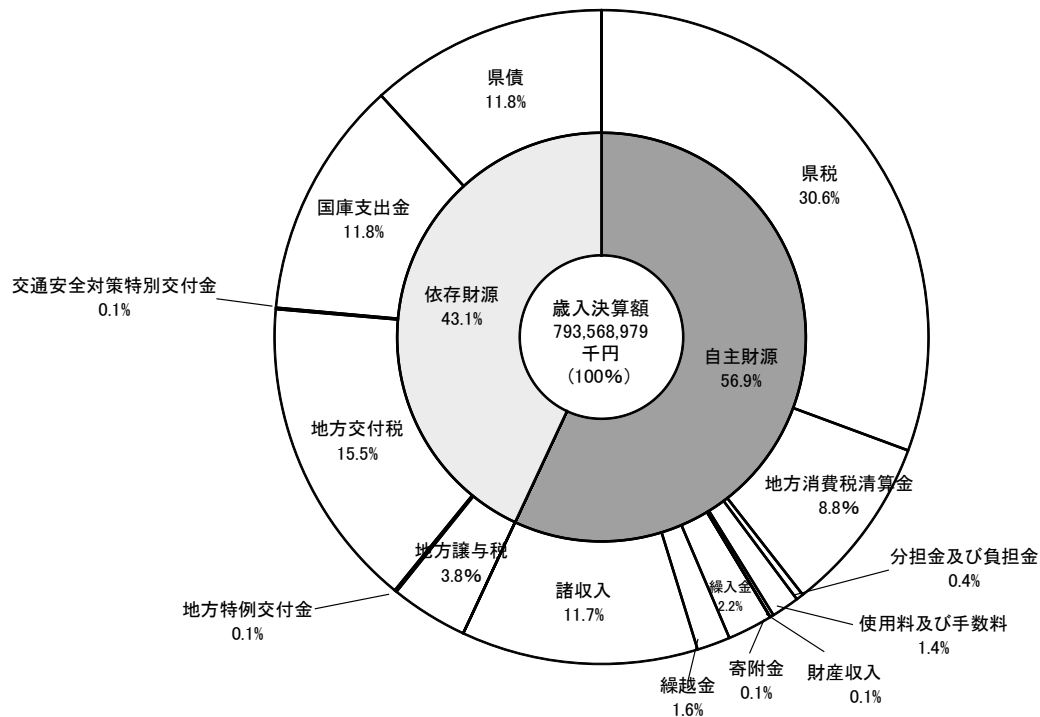

第1図-2 平成28年度款別歳出決算内訳

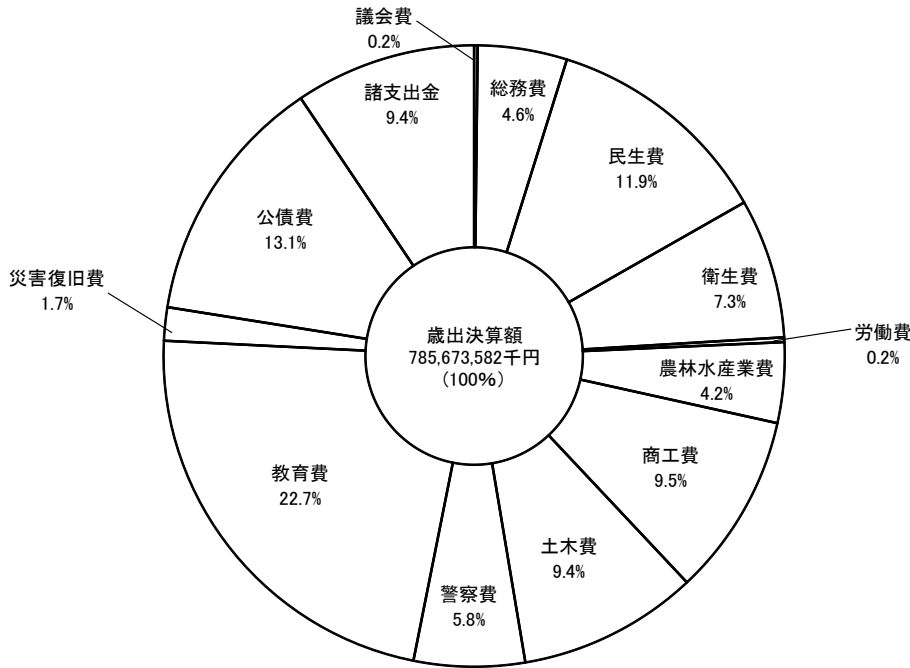

歳入決算額は、7,935億6,897万9,274円で前年度の8,022億6,203万7,311円と比較して86億9,305万8,037円減少し、減少率は1.1%となりました。

また、歳出決算額は、7,856億7,358万1,945円で前年度の7,891億8,389万9,745円と比較して35億1,031万7,800円減少し、減少率は0.4%となりました。

歳入面では、県税収入は、個人県民税や地方消費税が減となったことなどにより、5年ぶりに減少しました。一方、地方交付税は、普通交付税の増により増加しましたが、臨時財政対策債を加えた実質的な交付税は6年連続で減少しました。

県債については、減収補てん債の発行や普通建設事業費の増加などにより、発行額が大幅に増加しました。歳出面では、普通建設事業費が総合スポーツゾーンや機動センター等の大規模建設事業の増などにより増加するとともに、災害復旧事業費も平成27年9月関東・東北豪雨に伴う復旧事業の本格化により増加しました。

また、公債費は低金利の影響などにより5年ぶりに減少し、貸付金なども減少しました。

一方、歳入決算額と歳出決算額の形式的な収支差額は、78億9,539万7,329円となりました。さらに、これから継続費繰越、繰越明許費繰越、事故繰越により翌年度へ繰り越すべき財源32億6,143万6,140円を控除した実質収支額は、46億3,396万1,189円の黒字となり、前年度の84億8,971万6,888円の黒字と比較し、単年度で38億5,575万5,699円の赤字となりました。

| <参考> 引上げ分の地方消費税収が充てられる社会保障経費 (歳入) | | (歳出) | | (単位: 百万円) |
|-----------------------------------|--------|-------------|---------|-----------|
| 引上げ分の地方消費税収 (都道府県間清算及び市町村交付金交付後) | 14,832 | 社会保障経費 | | |
| | | - 医療 | 62,477 | |
| | | - 介護 | 23,083 | |
| | | - 少子化対策 | 23,033 | |
| | | - その他社会保障施策 | 3,872 | |
| | | 合 計 | 112,465 | |
| | | (一般財源) | 98,624 | |

一般会計の歳入歳出決算額の推移は、次のとおりです。

第6表 一般会計歳入歳出決算規模の推移

| 区分 年度 | (単位：円) | | | | |
|----------|-----------------|-----------------|--------------------|-------------------|----------------|
| | 歳入決算額 A | 歳出決算額 B | 歳入歳出差引額 (A-B) C | 翌年度へ繰越すべき 財源 D | 実質収支額 (C-D) |
| 15 | 830,548,928,700 | 819,197,045,676 | 11,351,883,024 | 4,856,808,642 | 6,495,074,382 |
| 16 | 840,679,515,064 | 830,493,357,210 | 10,186,157,854 | 4,447,955,224 | 5,738,202,630 |
| 17 | 820,726,702,300 | 808,070,185,290 | 12,656,517,010 | 8,114,988,434 | 4,541,528,576 |
| 18 | 806,733,892,290 | 793,980,573,600 | 12,753,318,690 | 7,451,514,115 | 5,301,804,575 |
| 19 | 766,560,315,363 | 759,894,602,714 | 6,665,712,649 | 2,286,849,717 | 4,378,862,932 |
| 20 | 761,828,901,567 | 754,011,672,066 | 7,817,229,501 | 2,057,568,778 | 5,759,660,723 |
| 21 | 822,751,797,055 | 814,888,918,176 | 7,862,878,879 | 2,024,199,111 | 5,838,679,768 |
| 22 | 808,509,233,751 | 790,738,238,666 | 17,770,995,085 | 9,746,951,032 | 8,024,044,053 |
| 23 | 809,727,667,287 | 796,411,840,305 | 13,315,826,982 | 7,106,770,460 | 6,209,056,522 |
| 24 | 787,733,934,932 | 773,946,362,711 | 13,787,572,221 | 5,363,466,459 | 8,424,105,762 |
| 25 | 776,677,773,904 | 763,199,303,444 | 13,478,470,460 | 6,097,406,960 | 7,381,063,500 |
| 26 | 778,490,333,886 | 764,468,298,052 | 14,022,035,834 | 6,155,654,658 | 7,866,381,176 |
| 27 | 802,262,037,311 | 789,183,899,745 | 13,078,137,566 | 4,588,420,678 | 8,489,716,888 |
| 28 | 793,568,979,274 | 785,673,581,945 | 7,895,397,329 | 3,261,436,140 | 4,633,961,189 |

第2図 一般会計決算規模の推移

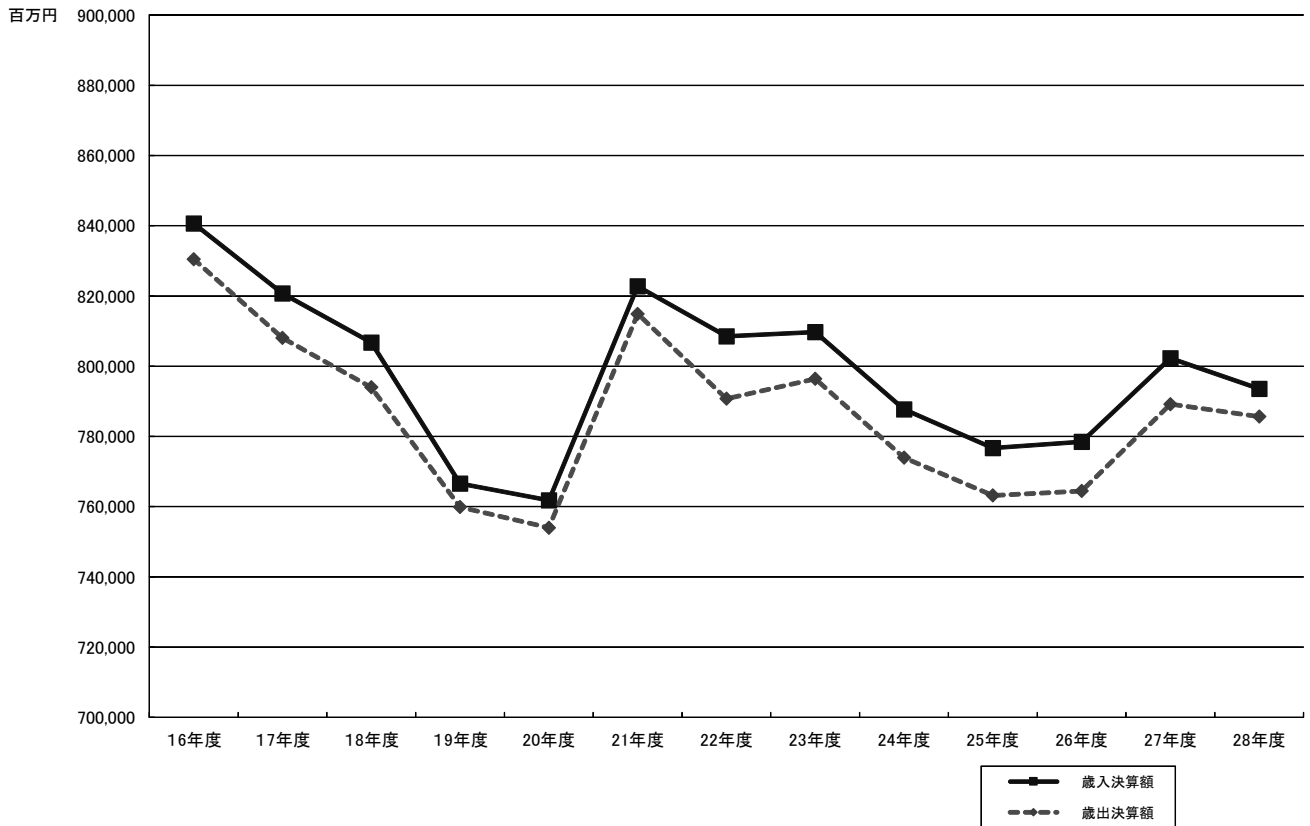

2 特別会計

特別会計は、公債管理ほか9会計があり、その歳入歳出決算額の合計は第7表のとおりです。

第7表 平成28年度特別会計歳入歳出決算額

(単位：円、%)

| 会 計 名 | 歳 入 | | | | 歳 出 | | |
|----------------------|----------------|----------------|------------------|------------|----------------|----------------|------------|
| | 調 定 額 | 収入済額 | (不納欠損額) 収入未済額 | 収 入 歩 合 | 予 算 現 額 | 支 出 済 額 | 執 行 歩 合 |
| 公 債 管 理 | 68,928,100,000 | 68,928,100,000 | | 100.0 | 68,928,100,000 | 68,928,100,000 | 100.0 |
| 自動車取得税・自動車税納税証紙 | 4,046,871,270 | 4,046,871,270 | | 100.0 | 3,906,990,000 | 3,906,990,000 | 100.0 |
| 馬頭最終処分場事業 | 114,230,000 | 114,230,000 | | 100.0 | 118,100,000 | 114,230,000 | 96.7 |
| 県 営 林 事 業 | 589,028,413 | 589,028,413 | | 100.0 | 496,000,000 | 396,127,301 | 79.9 |
| 林業・木材産業改善資金貸付事業 | 619,134,777 | 608,368,735 | 10,766,042 | 98.3 | 95,040,000 | 1,588,101 | 1.7 |
| 地方独立行政法人県立病院貸付金特別会 計 | 1,830,986,128 | 1,830,986,128 | | 100.0 | 1,870,760,000 | 1,830,986,128 | 97.9 |
| 母子父子寡婦福祉資金貸付事業 | 1,066,519,209 | 640,011,007 | 426,508,202 | 60.0 | 451,340,000 | 221,958,845 | 49.2 |
| 心身障害者扶養共済事業 | 284,169,395 | 283,129,495 | 1,039,900 | 99.6 | 294,220,000 | 282,684,495 | 96.1 |
| 小規模企業者等設備資金貸付事業 | 2,829,100,045 | 1,897,891,045 | 931,209,000 | 67.1 | 1,513,170,000 | 1,142,139,961 | 75.5 |
| 就農支援資金貸付事業 | 357,821,571 | 349,926,690 | 7,894,881 | 97.8 | 162,090,000 | 121,439,607 | 74.9 |
| 流域下水道事業 | 7,269,151,186 | 7,269,151,186 | | 100.0 | 6,736,849,356 | 5,985,430,680 | 88.8 |
| 合 計 | 87,935,111,994 | 86,557,693,969 | 1,377,418,025 | 98.4 | 84,572,659,356 | 82,931,675,118 | 98.1 |

3 決算の分析

本県の会計には、一般会計のほかに、特定の事業を行うためなどの理由により一般会計と区分して経理する特別会計がありますが、それぞれの会計間には、繰入れ繰出しなどの財源のやりとりがありますので、県財政の全体を的確に把握し、他の地方公共団体との比較検討ができるようにそれらの財源のやりとりを整理したうえで、一般会計と特別会計を合算し、普通会計としてまとめて分析することになっています。

(1) 歳入決算額

普通会計歳入決算額を財源別に区分した年次別表は、次のとおりです。

第8表 普通会計歳入決算額の年次別表

(単位：百万円、%)

| 区 分 | 平成24年度 | | 平成25年度 | | | 平成26年度 | | | 平成27年度 | | | 平成28年度 | | |
|-----------------------|------------|---------|------------|---------|-------------|------------|---------|-------------|------------|---------|-------------|------------|---------|-------------|
| | 決算額 (A) | 構成 比 | 決算額 (B) | 構成 比 | B / A | 決算額 (C) | 構成 比 | C / B | 決算額 (D) | 構成 比 | D / C | 決算額 (E) | 構成 比 | E / D |
| 地 方 税 | 228,210 | 29.4 | 235,507 | 30.9 | 103.2 | 250,751 | 32.9 | 106.5 | 287,156 | 37.2 | 114.5 | 279,019 | 36.6 | 97.2 |
| 地 方 譲 与 税 | 28,321 | 3.7 | 33,422 | 4.4 | 118.0 | 39,354 | 5.2 | 117.7 | 36,032 | 4.7 | 91.6 | 30,475 | 4.0 | 84.6 |
| 地 方 特 例 交 付 金 | 785 | 0.1 | 795 | 0.1 | 101.3 | 788 | 0.1 | 99.1 | 798 | 0.1 | 101.3 | 839 | 0.1 | 105.1 |
| 地 方 交 付 税 | 140,188 | 18.4 | 128,667 | 16.9 | 91.8 | 127,826 | 16.8 | 99.3 | 122,682 | 15.9 | 96.0 | 122,753 | 16.1 | 100.1 |
| 交 通 安 全 対 策 特 別 交 付 金 | 682 | 0.1 | 632 | 0.1 | 92.7 | 554 | 0.1 | 87.7 | 582 | 0.1 | 105.1 | 553 | 0.1 | 95.0 |
| 分 担 金 及 び 負 担 金 | 3,556 | 0.5 | 2,570 | 0.3 | 72.3 | 2,737 | 0.4 | 106.5 | 3,341 | 0.4 | 122.1 | 2,868 | 0.4 | 85.8 |
| 使 用 料 | 3,763 | 0.5 | 3,701 | 0.5 | 98.4 | 5,197 | 0.7 | 140.4 | 6,427 | 0.8 | 123.7 | 7,798 | 1.0 | 121.3 |
| 手 数 料 | 3,266 | 0.4 | 3,069 | 0.4 | 94.0 | 3,244 | 0.4 | 105.7 | 3,186 | 0.4 | 98.2 | 3,154 | 0.4 | 99.0 |
| 国 庫 支 出 金 | 95,424 | 12.5 | 102,491 | 13.4 | 107.4 | 89,960 | 11.8 | 87.8 | 89,197 | 11.6 | 99.2 | 93,670 | 12.3 | 105.0 |
| 財 産 収 入 | 2,394 | 0.3 | 1,905 | 0.2 | 79.6 | 1,438 | 0.2 | 75.5 | 1,552 | 0.2 | 107.9 | 1,493 | 0.2 | 96.2 |
| 寄 附 金 | 197 | 0.0 | 350 | 0.0 | 177.7 | 103 | 0.0 | 29.4 | 172 | 0.0 | 167.0 | 123 | 0.0 | 71.5 |
| 繰 入 金 | 23,013 | 3.0 | 21,649 | 2.8 | 94.1 | 30,035 | 3.9 | 138.7 | 22,456 | 2.9 | 74.8 | 17,228 | 2.3 | 76.7 |
| 繰 越 金 | 16,380 | 2.1 | 16,777 | 2.2 | 102.4 | 16,802 | 2.2 | 100.1 | 16,895 | 2.2 | 100.6 | 16,401 | 2.1 | 97.1 |
| 諸 収 入 | 128,916 | 16.9 | 113,207 | 14.8 | 87.8 | 104,697 | 13.8 | 92.5 | 97,619 | 12.6 | 93.2 | 93,552 | 12.3 | 95.8 |
| 地 方 債 | 101,552 | 13.3 | 98,157 | 12.9 | 96.7 | 87,855 | 11.5 | 89.5 | 84,086 | 10.9 | 95.7 | 93,413 | 12.2 | 111.1 |
| 歳 入 合 計 | 776,647 | 100.0 | 762,899 | 100.0 | 98.2 | 761,341 | 100.0 | 99.8 | 772,181 | 100.0 | 101.4 | 763,339 | 100.0 | 98.9 |

まず、地方税ですが、個人県民税や地方消費税、地方消費税清算金の減により2.8%の減となり、歳入に占める割合も前年度より0.6ポイント下回り、36.6%となりました。

次に、地方譲与税は前年度を15.4%下回りましたが、地方特例交付金は5.1%上回りました。また、地方交付税については普通交付税の増により0.1%上回るとともに、地方債のうち減収補てん債等が増加した結果、一般財源の構成比率は64.4%となりました。

歳入全体では前年度に比較して1.1%の減となりました。

次に、歳入を性質別に区別し、財源を県自らが調達する自主財源と、国からの交付等による依存財源とに区分する方法、及び財源として使用目的が限られている特定財源と、そのような制限のない一般財源とに区分する方法によって、その割合の推移を見ると第3図のとおりとなります。

第3図 普通会計歳入決算額の性質別割合の推移

その1 自主財源と依存財源の推移 (単位: 百万円)

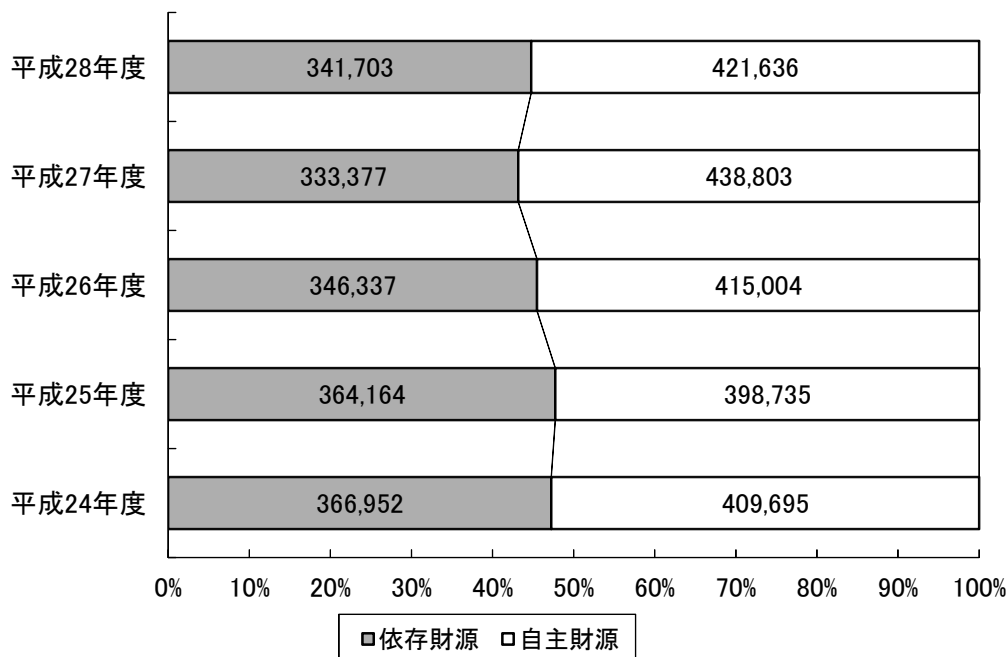

依存財源には、地方譲与税、地方特例交付金、地方交付税、交通安全対策特別交付金、国庫支出金及び地方債が含まれます。

その2 一般財源と特定財源の推移 (単位: 百万円)

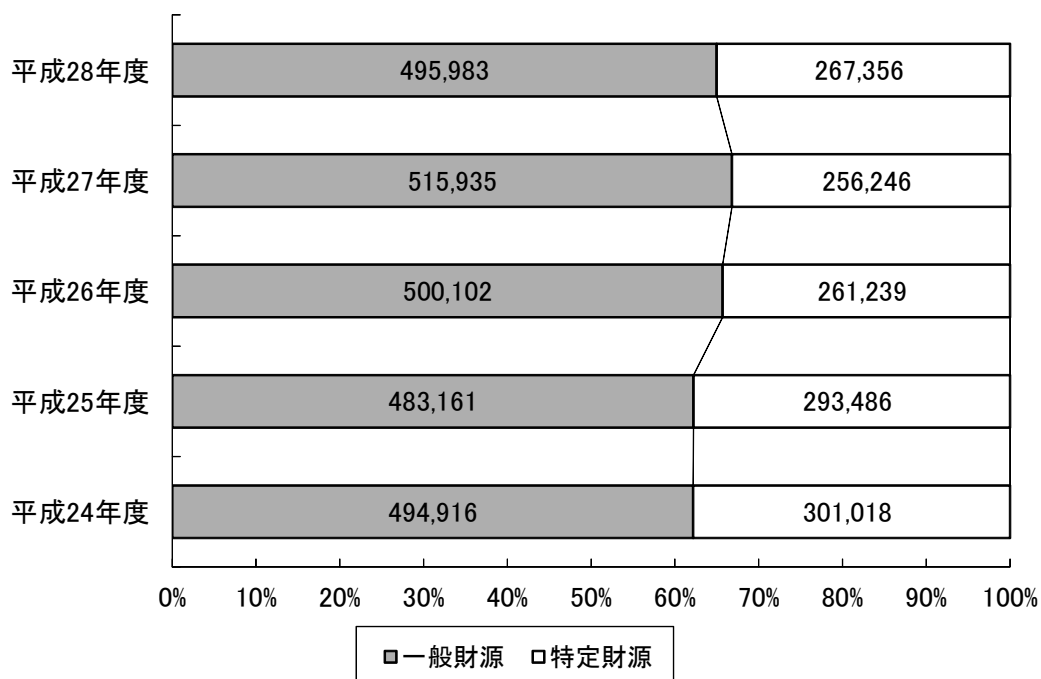

一般財源には、地方税、地方譲与税、地方特例交付金、地方交付税、交通安全対策特別交付金、繰入金のうち財政調整基金繰入金、繰越金、地方債のうち臨時財政対策債及び減収補てん債(特例分)が含まれます。

自主財源の割合は、前年度に比べ 1.6ポイント減の 55.2%になりました。

また、一般財源の割合は、65.0%で、前年度に比べ1.8ポイント減少しています。

(2) 歳出決算額

普通会計歳出決算を性質別に区別した年次別表は次のとおりです。

第9表 普通会計決算額の性質別年次別表

(単位：百万円、%)

| 区 分 | 平成24年度 | | 平成25年度 | | | 平成26年度 | | | 平成27年度 | | | 平成28年度 | | |
|-----------|------------|-------------|------------|-------------|-------------|------------|-------------|-------------|------------|-------------|-------------|------------|-------------|-------------|
| | 決算額 (A) | 構 成 比 | 決算額 (B) | 構 成 比 | B / A | 決算額 (C) | 構 成 比 | C / B | 決算額 (D) | 構 成 比 | D / C | 決算額 (E) | 構 成 比 | E / D |
| 人 件 費 | 221,911 | 29.2 | 219,790 | 29.5 | 99.0 | 222,876 | 29.9 | 101.4 | 223,116 | 29.5 | 100.1 | 223,065 | 29.6 | 100.0 |
| 物 件 費 | 26,835 | 3.5 | 25,951 | 3.5 | 96.7 | 26,062 | 3.5 | 100.4 | 25,584 | 3.4 | 98.2 | 24,703 | 3.3 | 96.6 |
| 維 持 補 修 費 | 5,408 | 0.7 | 5,523 | 0.7 | 102.1 | 6,542 | 0.9 | 118.5 | 6,739 | 0.9 | 103.0 | 6,756 | 0.9 | 100.3 |
| 扶 助 費 | 13,889 | 1.8 | 14,030 | 1.9 | 101.0 | 14,482 | 1.9 | 103.2 | 15,208 | 2.0 | 105.0 | 15,699 | 2.1 | 103.2 |
| 補 助 費 等 | 149,276 | 19.6 | 148,908 | 20.0 | 99.8 | 154,026 | 20.7 | 103.4 | 177,456 | 23.5 | 115.2 | 175,371 | 23.3 | 98.8 |
| 普通建設事業費 | 89,869 | 11.8 | 99,323 | 13.3 | 110.5 | 100,369 | 13.5 | 101.1 | 95,731 | 12.7 | 95.4 | 98,085 | 13.0 | 102.5 |
| 災害復旧事業費 | 5,608 | 0.7 | 1,073 | 0.1 | 19.1 | 600 | 0.1 | 55.9 | 9,402 | 1.2 | 1567.0 | 13,593 | 1.8 | 144.5 |
| 公 債 費 | 96,049 | 12.6 | 97,954 | 13.2 | 102.0 | 101,195 | 13.6 | 103.3 | 104,043 | 13.8 | 102.8 | 103,441 | 13.7 | 99.4 |
| 積 立 金 | 35,784 | 4.7 | 33,052 | 4.4 | 92.4 | 23,861 | 3.2 | 72.2 | 13,793 | 1.8 | 57.8 | 11,382 | 1.5 | 82.5 |
| 投資及び出資金 | | 0.0 | | 0.0 | | | 0.0 | | | 0.0 | | | 0.0 | |
| 貸 付 金 | 113,810 | 15.0 | 99,104 | 13.3 | 87.1 | 93,085 | 12.5 | 93.9 | 83,636 | 11.1 | 89.8 | 79,962 | 10.6 | 95.6 |
| 繰 出 金 | 1,431 | 0.2 | 1,389 | 0.2 | 97.1 | 1,348 | 0.2 | 97.0 | 1,071 | 0.1 | 79.5 | 1,044 | 0.1 | 97.4 |
| 歳 出 合 計 | 759,870 | 99.8 | 746,097 | 100.1 | 98.2 | 744,446 | 100.0 | 99.8 | 755,779 | 100.0 | 101.5 | 753,101 | 100.0 | 99.6 |

第4図 平成28年度 普通会計決算性質別内訳

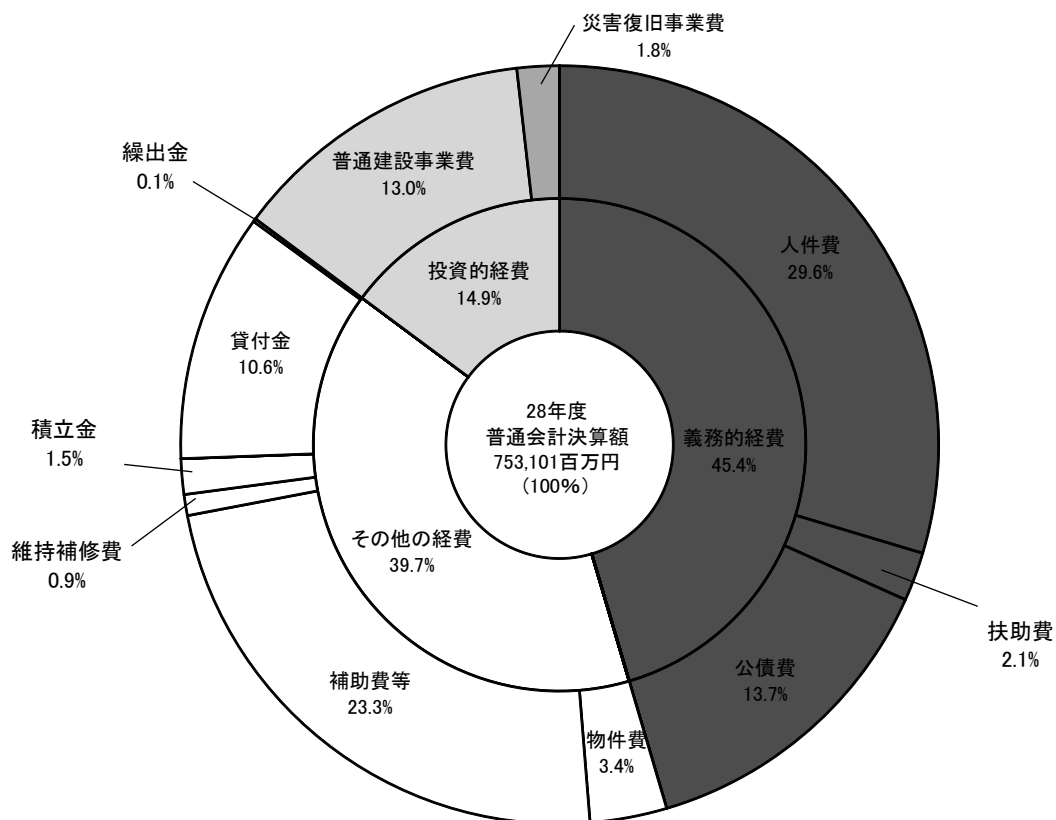

まず、人件費、扶助費、公債費を合わせた義務的経費の歳出に占める割合は45.4%で前年度（45.3%）に比較して 0.1ポイントの増となりました。

また、普通建設事業費、災害復旧事業費を合わせた投資的経費の割合は14.8%で前年度（13.9%）に比較して 0.9ポイントの増となりました。

4 健全化判断比率及び資金不足比率

(1) 健全化判断比率

地方公共団体の財政の健全化に関する法律に基づき、平成28年度決算による本県の健全化判断比率を算定したところ、いずれの比率も健全段階となっています。

<健全化判断比率>

(単位：%)

| 実質赤字比率 | 連結実質赤字比率 | 実質公債費比率 | 将来負担比率 |
|---------------|---------------|------------------|--------------------|
| - (3.75) | - (8.75) | 11.1 (25.0) | 100.5 (400.0) |

備考

- 1 実質赤字比率及び連結実質赤字比率については、それぞれ実質赤字額、連結実質赤字額がないため、「-」と表示
- 2 括弧内は早期健全化基準の数値

(2) 資金不足比率

地方公共団体の財政の健全化に関する法律に基づき、平成28年度決算による公営企業会計に係る資金不足比率を算定したところ、いずれの会計も健全段階となっています。

<資金不足比率>

(単位：%)

| 会 計 名 | 資金不足比率 |
|-----------------------|-------------|
| 病 院 事 業 会 計 | - (20.0) |
| 電 気 事 業 会 計 | - (20.0) |
| 水 道 事 業 会 計 | - (20.0) |
| 工 業 用 水 道 事 業 会 計 | - (20.0) |
| 用 地 造 成 事 業 会 計 | - (20.0) |
| 施 設 管 理 事 業 会 計 | - (20.0) |
| 流 域 下 水 道 事 業 特 別 会 計 | - (20.0) |

備考

- 1 資金不足比率については、資金不足額がないため、「-」と表示
- 2 括弧内は経営健全化基準の数値

IV 県民負担のあらまし

県が仕事を進めていく上で必要な経費は、県民の皆様にご負担いただいております。

ここでは、直接にご負担いただいております県税の過去5年間の推移と県民1人当たりの負担額について、決算の結果をもとにその状況をお知らせします。

平成28年度の県税収入の内訳は第5図のとおりです。

第5図 平成28年度 一般会計決算県税収入内訳

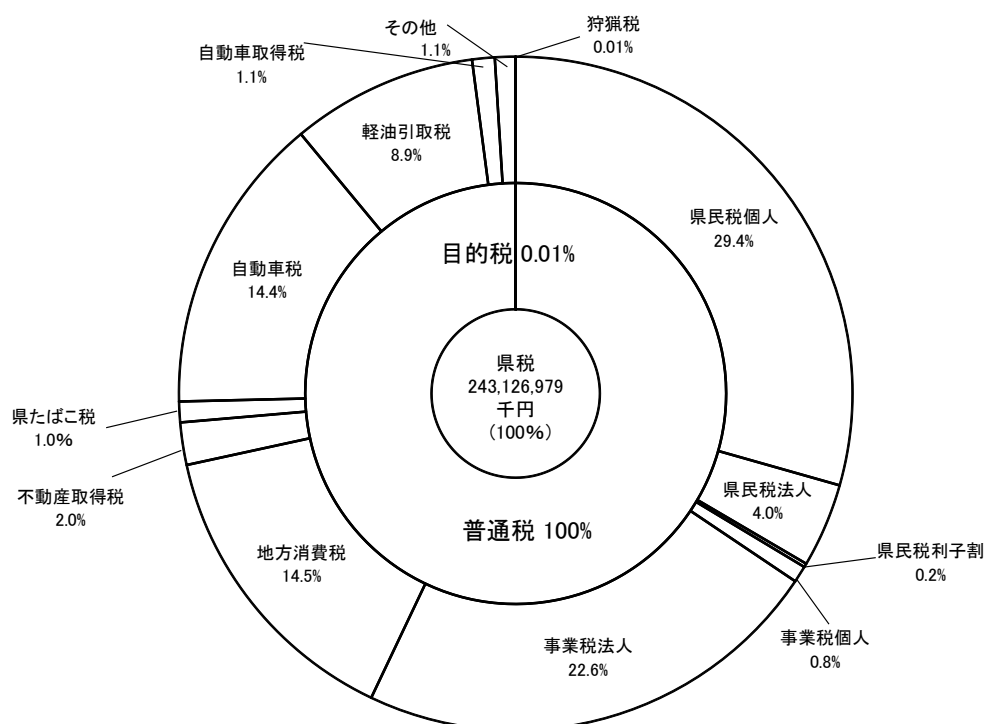

平成28年度の決算額は、個人県民税や地方消費税の減などにより、2,431億2,697万8,582円となり、5年ぶりに減少しました。また、前年度決算額2,443億4,949万7,063円に対して12億2,251万8,481円の減となり、歳入決算に占める割合は、30.6%で前年度を0.1ポイント上回りました。

県税収入、県民1人当たりの負担額等の推移は、第10表のとおりです。

第10表 県税の推移

(単位：円、%)

| 年度 税目 | 24 | | 25 | | 26 | | 27 | | 28 | |
|--------------|-----------------|----------|-----------------|----------|-----------------|----------|-----------------|-------|-----------------|-------|
| | 決算額 | 構成比 | 決算額 | 構成比 | 決算額 | 構成比 | 決算額 | 構成比 | 決算額 | 構成比 |
| 県民税 個人 | 66,461,909,450 | 32.5 | 70,553,683,478 | 32.9 | 72,283,340,333 | 32.1 | 71,990,401,695 | 29.5 | 71,471,827,588 | 29.4 |
| 法人 | 11,195,307,315 | 5.5 | 11,594,894,253 | 5.4 | 13,129,995,369 | 5.8 | 12,020,306,597 | 4.9 | 9,813,380,367 | 4.0 |
| 利子割 | 952,010,515 | 0.5 | 871,902,512 | 0.4 | 802,079,375 | 0.4 | 675,123,042 | 0.3 | 432,601,831 | 0.2 |
| 事業税 個人 | 1,629,422,362 | 0.8 | 1,724,599,234 | 0.8 | 1,805,247,361 | 0.8 | 1,948,975,633 | 0.8 | 1,946,750,914 | 0.8 |
| 法人 | 33,130,017,548 | 16.2 | 38,174,516,092 | 17.8 | 44,090,176,741 | 19.6 | 51,900,873,154 | 21.2 | 55,057,294,740 | 22.6 |
| 地方消費税 | 15,976,273,310 | 7.8 | 19,432,450,341 | 9.0 | 22,506,938,008 | 10.0 | 36,127,700,862 | 14.8 | 35,342,010,138 | 14.5 |
| 不動産取得税 | 4,592,979,674 | 2.3 | 5,095,927,467 | 2.4 | 5,312,583,310 | 2.4 | 5,311,413,912 | 2.2 | 4,946,958,023 | 2.0 |
| 県たばこ税 | 4,785,606,598 | 2.3 | 2,808,290,976 | 1.3 | 2,529,556,893 | 1.1 | 2,493,127,187 | 1.0 | 2,411,204,447 | 1.0 |
| ゴルフ場利用税 | 2,740,768,889 | 1.4 | 2,626,569,143 | 1.2 | 2,494,266,783 | 1.1 | 2,434,250,750 | 1.0 | 2,376,135,850 | 1.0 |
| 自動車税 | 36,149,834,987 | 17.7 | 35,878,321,605 | 16.7 | 35,448,832,246 | 15.8 | 35,157,303,789 | 14.4 | 34,936,535,475 | 14.4 |
| 鉱区税 | 8,874,100 | 0.0 | 8,047,000 | 0.0 | 7,316,900 | 0.0 | 7,277,598 | 0.0 | 7,305,100 | 0.0 |
| 自動車取得税 | 3,708,580,500 | 1.8 | 3,231,145,800 | 1.5 | 1,741,843,900 | 0.8 | 2,479,696,000 | 1.0 | 2,633,035,300 | 1.1 |
| 軽油引取税 | 22,941,846,767 | 11.2 | 22,719,716,338 | 10.6 | 22,625,278,933 | 10.1 | 21,772,985,564 | 8.9 | 21,724,199,309 | 8.9 |
| 狩猟税 | 44,418,900 | 0.0 | 43,582,000 | 0.0 | 41,186,000 | 0.0 | 29,828,800 | 0.0 | 27,739,500 | 0.0 |
| 狩猟者登録税 | | | | | | | | | | |
| 入猟税 | | | | | | | | | | |
| 旧法による税 | 1,805,786 | 0.0 | 975,012 | 0.0 | 7,469,339 | 0.0 | 232,480 | 0.0 | | 0.0 |
| 合計 | 204,319,656,701 | 100.0 | 214,764,621,251 | 100.0 | 224,826,111,491 | 100.0 | 244,349,497,063 | 100.0 | 243,126,978,582 | 100.0 |
| 対前年度伸び率 | 101.8% | | 105.1% | | 104.7% | | 108.7% | | 99.5% | |
| 県の歳入決算に占める割合 | 25.9% | | 27.7% | | 28.9% | | 30.5% | | 30.6% | |
| 県民1人当たり負担額 | 県税総額 | 102,865円 | 108,414円 | 113,493円 | 123,695円 | 123,453円 | | | | |
| | うち県民税 | 39,576円 | 41,909円 | 43,522円 | 42,870円 | 41,494円 | | | | |

(注) 「県民1人当たり負担額」は、各年4月1日現在の人口を使用したものです。

V 県債及び県有財産のあらまし

1 県債

県債は、県民の福祉向上に役立つ学校教育施設、社会福祉施設、道路橋りょう等の建設事業や災害復旧事業等で、一時的に多額の経費を必要とし、しかもその事業効果の恩恵を私たちの後の世代の人たちも享受できるような事業を行う場合に、世代間の負担の均等化を図る見地から、その資金を国や銀行などから借り入れ調達するものです。

ただし、このような県の借入金は、将来に債務を残すことであり、過大にこれに依存することは後年度の財政運営に支障をきたすこととなりますので、起債対象事業の選定や各年度ごとの発行額の決定等に十分配慮しています。

平成29年9月30日における県債の現在高は、一般会計分で1兆484億9,087万4千円、これに特別会計及び企業会計等を含めると1兆913億5,941万2千円で、その借入用途を目的別にみますと第11表のとおりです。

第11表 県債目的別現在高（平成29年9月30日現在）

（単位：千円）

| 区 分 | 金 額 | 区 分 | 金 額 |
|--------|---------------|-------------------|---------------|
| 1 一般会計 | 1,048,490,874 | 2 特別会計 | 9,264,229 |
| ① 民生 | 8,530,126 | ① 小規模企業者等設備資金貸付事業 | 4,624,705 |
| ② 衛生 | 1,425,932 | ② 母子父子寡婦福祉資金貸付事業 | 1,421,817 |
| ③ 労働 | 842,773 | ③ 県営林事業 | 1,995,048 |
| ④ 農林水産 | 38,374,183 | ④ 就農支援資金貸付事業 | 514,659 |
| ⑤ 商工 | 6,402,067 | ⑤ 馬頭最終処分場事業 | 708,000 |
| ⑥ 土木 | 373,329,914 | | |
| ⑦ 警察 | 12,503,817 | | |
| ⑧ 教育 | 18,686,938 | 3 企業会計等 | 33,604,309 |
| ⑨ 公営住宅 | 11,128,126 | 合 計 | 1,091,359,412 |
| ⑩ 災害復旧 | 10,658,493 | | |
| ⑪ その他 | 566,608,505 | | |

2 県有財産

県は、行政事務を執行するため、庁舎、学校、社会福祉施設、試験研究施設等の土地、建物のほか、山林、基金、有価証券等いろいろな財産を保有しています。

これらの財産は、それぞれの目的に応じて適正に管理するとともに、効率的に運用するよう努めています。

平成29年3月31日現在の県有財産の状況は、次のとおりです。

県有財産表（平成29年3月31日現在決算値）

| 区 分 | | 数 量 | 摘 要 | |
|---------------|-------------|-------------------------------|-----------------------------|--|
| 土地及び建物 | 土 地 | 82,354,545.42 m ² | | |
| | 建 物 | 庁 舎 | 241,183.60 m ² | |
| | | 警察（消防）施設 | 136,053.74 m ² | |
| | | 公 舎 | 77,659.15 m ² | |
| | | 学 校 | 1,059,193.64 m ² | |
| | | 公 営 住 宅 | 506,820.98 m ² | |
| | | 普通財産建物 | 47,274.49 m ² | |
| | | その他の施設 | 575,253.74 m ² | |
| 山 林 | 面 積 | 123,557,908.54 m ² | 分収林を含む。 | |
| | 立木推定蓄積量 | 2,149,023.24 m ³ | | |
| 航 空 機 | 回 転 翼 航 空 機 | 2 機 | | |
| 地 上 権 等 | 地 上 権 | 66,390,820.59 m ² | 1,120 件 | |
| | 水 利 権 | 0.0628 m ³ /S | 2 件 | |
| | 地 役 権 | 919 m ² | 1 件 | |
| | 温 泉 専 用 権 | 2 件 | | |
| 無 体 財 産 権 | | 62 件 | 特許権 25件、育成者権 20件、外 17件 | |
| 有 価 証 券 | | 2,283,900 千円 | | |
| 出 資 に よ る 権 利 | | 18,955,737 千円 | | |
| 基 金 | 有 価 証 券 | | 土地開発基金のみ | |
| | 現 金 | 20,711,959 千円 | | |
| | 貸 付 金 | | | |
| | 土 地 | 38,645.24 m ² | | |
| | 立木推定蓄積量 | | | |

栃木県病院事業の概要

栃木県病院事業の概要

県民の健康保持に必要な医療を提供するため、病院事業として岡本台病院及びとちぎリハビリテーションセンターを経営しています。

いずれの病院もその経営環境は厳しさを増しておりますが、公立医療機関としての役割を果たすため、平成29年度から平成32年度を計画期間とする県立病院改革プラン(第3次)に基づき、積極的な経営改善に取り組むとともに、逐次、医療施設、医療機器及び診療体制を整備し、医療内容の充実を図り、公共の福祉増進に努力しています。

今回は、平成29年4月1日から平成29年9月30日までの業務の概要及び経理の状況並びに平成28年度決算の状況についてお知らせします。

目 次

| | |
|-----------------|-----|
| I 業務の概要 | 2 3 |
| II 経理の状況 | 2 4 |
| III 平成28年度決算の状況 | 2 7 |

I 業務の概要

1 現 況

平成29年度上半期（平成29年4月1日から平成29年9月30日までの期間）においては、公共の福祉の増進を図るため、病院事業として精神医療及びリハビリテーション医療の確保に努めました。

今期における患者の概要は、次のとおりです。

| 区 分 病 院 | 入 院 患 者 | | 外 来 患 者 | |
|----------------------|---------------------|-------------------|---------------------|-------------------|
| | 在院患者 延 数 | 一日平均 患者数 | 外来患者 延 数 | 一日平均 患者数 |
| 岡 本 台 病 院 | 31,377人 (30,362) | 171.5人 (165.9) | 16,630人 (15,901) | 134.1人 (129.3) |
| とちぎリハビリテ ーションセンター | 13,577 (12,932) | 74.2 (70.7) | 11,454 (12,710) | 92.4 (103.3) |
| 計 | 44,954 (43,294) | 245.7 (236.6) | 28,084 (28,611) | 226.5 (232.6) |

() 数字は、前年同期の数

2 施設設備の整備の状況

病院の器械備品を計画的に整備しています。

3 患者の状況

開院以来の患者の状況は、次のとおりです。

| 区 分 | 年 度 | S34年8月 | 24 | 25 | 26 | 27 | 28 | 計 |
|----------------------------|--------|-----------|--------|--------|--------|--------|--------|-----------|
| | | ～ H23 年 | | | | | | |
| 岡 本 台 病 院 | 入院患者数 | 13,489 | 557 | 541 | 456 | 424 | 418 | 15,885 |
| | 退院患者数 | 13,296 | 568 | 531 | 472 | 428 | 421 | 15,716 |
| | 在院患者延数 | 3,695,898 | 67,183 | 71,760 | 66,498 | 61,426 | 61,997 | 4,024,762 |
| | 外来患者延数 | 795,678 | 33,366 | 34,238 | 32,518 | 31,051 | 32,043 | 958,894 |
| リ ハ セ ン タ ー | 入院患者数 | 4,125 | 430 | 416 | 420 | 430 | 440 | 6,261 |
| | 退院患者数 | 4,054 | 430 | 413 | 422 | 426 | 443 | 6,188 |
| | 在院患者延数 | 255,438 | 26,171 | 26,042 | 25,006 | 25,642 | 25,879 | 384,178 |
| | 外来患者延数 | 248,715 | 27,304 | 26,356 | 27,619 | 28,704 | 24,706 | 383,404 |
| 計 | 入院患者数 | 17,614 | 987 | 957 | 876 | 854 | 858 | 22,146 |
| | 退院患者数 | 17,350 | 998 | 944 | 894 | 854 | 864 | 21,904 |
| | 在院患者延数 | 3,951,336 | 93,354 | 97,802 | 91,504 | 87,068 | 87,876 | 4,408,940 |
| | 外来患者延数 | 1,044,393 | 60,670 | 60,594 | 60,137 | 59,755 | 56,749 | 1,342,298 |

II 経理の状況

経理の状況は、次の損益計算書、貸借対照表、企業債現在高調書及び予算執行状況調書のとおりです。

1 平成29年度上半期損益計算書（平成29年4月1日から平成29年9月30日まで）

（単位：千円）

| 区 分 | 岡 本 台 病 院 | とちぎリハビリテーションセンター | 計 |
|---------|-----------|------------------|-----------|
| 病院事業収益 | 1,329,272 | 1,186,121 | 2,515,393 |
| 医業収益 | 928,004 | 553,733 | 1,481,737 |
| 医業外収益 | 401,268 | 632,388 | 1,033,656 |
| 病院事業費用 | 988,817 | 738,236 | 1,727,053 |
| 医業費用 | 985,334 | 689,117 | 1,674,451 |
| 医業外費用 | 3,483 | 49,119 | 52,602 |
| 差 引 損 益 | 340,455 | 447,885 | 788,340 |

2 平成29年度上半期貸借対照表（平成29年9月30日現在）

（1）岡本台病院

（単位：千円）

| 資産の部 | | 負債の部 | |
|------|-----------|--------|-----------|
| 固定資産 | 2,797,869 | 固定負債 | 1,092,118 |
| 流動資産 | 723,302 | 流動負債 | 224,816 |
| | | 繰延収益 | 1,345,895 |
| | | 負債合計 | 2,662,829 |
| | | 資本の部 | |
| | | 資本金 | 628,476 |
| | | 剰余金 | 229,866 |
| | | 資本合計 | 858,342 |
| 資産合計 | 3,521,171 | 負債資本合計 | 3,521,171 |

（2）とちぎリハビリテーションセンター

（単位：千円）

| 資産の部 | | 負債の部 | |
|------|-----------|--------|-----------|
| 固定資産 | 4,143,006 | 固定負債 | 5,325,164 |
| 流動資産 | 1,141,845 | 流動負債 | 286,514 |
| | | 繰延収益 | 363,870 |
| | | 負債合計 | 5,975,548 |
| | | 資本の部 | |
| | | 資本金 | 0 |
| | | 剰余金 | △ 690,697 |
| | | 資本合計 | △ 690,697 |
| 資産合計 | 5,284,851 | 負債資本合計 | 5,284,851 |

3 企業債現在高調書（平成29年9月30日現在）

（単位：円）

| | 借入先 | 期首残高 | 当期発行額 | 当期償還額 | 期末残高 |
|----------------------|------|---------------|-------|-------------|---------------|
| 岡 本 台 病 院 | 財務省等 | 910,245,430 | 0 | 119,685,054 | 790,560,376 |
| とちぎリハビリ テーションセンター | 財務省等 | 5,492,747,795 | 0 | 196,246,306 | 5,296,501,489 |
| 合 計 | | 6,402,993,225 | 0 | 315,931,360 | 6,087,061,865 |

4 予算執行状況調査

(単位：千円)

| 区分 | 予算科目 | 平成29年度予算額 A | | 当年度(上半期)執行額 B | | 予算との執行差 A - B | | B / A (%) | |
|---------|------------|-------------|------------------|---------------|------------------|---------------|------------------|-----------|------------------|
| | | 岡本台病院 | とちぎリハビリテーションセンター | 岡本台病院 | とちぎリハビリテーションセンター | 岡本台病院 | とちぎリハビリテーションセンター | 岡本台病院 | とちぎリハビリテーションセンター |
| 収入 | 病院事業収益 | 2,861,000 | 2,198,000 | 1,329,869 | 1,186,658 | 1,531,131 | 1,011,342 | 46% | 54% |
| | 1 医療収益 | 1,979,579 | 1,111,870 | 928,572 | 554,186 | 1,051,007 | 557,684 | 47% | 50% |
| | 2 医療外収益 | 881,419 | 1,086,128 | 401,297 | 632,472 | 480,122 | 453,656 | 46% | 58% |
| | 3 特別利益 | 2 | 2 | 0 | 0 | 2 | 2 | 0% | 0% |
| 支出 | 病院事業費用 | 2,778,000 | 2,242,000 | 1,004,223 | 751,298 | 1,773,777 | 1,490,702 | 36% | 34% |
| | 1 医療費用 | 2,764,594 | 2,118,523 | 1,000,749 | 702,177 | 1,763,845 | 1,416,346 | 36% | 33% |
| | 2 医療外費用 | 12,404 | 123,255 | 3,474 | 49,121 | 8,930 | 74,134 | 28% | 40% |
| | 3 特別損失 | 2 | 2 | 0 | 0 | 2 | 2 | 0% | 0% |
| 4 予備費 | 1,000 | 220 | 0 | 0 | 1,000 | 220 | 0% | 0% | |
| 収入 - 支出 | | 83,000 | △ 44,000 | 325,646 | 435,360 | △ 242,646 | △ 479,360 | 392% | △ 989% |
| 資本的収入 | 資本的収入 | 176,000 | 1,110,000 | 71,000 | 125,529 | 105,000 | 984,471 | 40% | 11% |
| | 1 企業債 | 34,664 | 585,664 | 0 | 0 | 34,664 | 585,664 | 0% | 0% |
| | 2 補助金 | 0 | 273,278 | 0 | 0 | 0 | 273,278 | 0% | 0% |
| | 3 負担金 | 141,336 | 251,058 | 71,000 | 125,529 | 70,336 | 125,529 | 50% | 50% |
| | 資本的支出 | 277,000 | 1,259,000 | 120,781 | 213,344 | 156,219 | 1,045,656 | 44% | 17% |
| 資本的支出 | 1 病院建設費 | 9,496 | 196,642 | 0 | 1,944 | 9,496 | 194,698 | 0% | 1% |
| | 2 器械備品費 | 6,151 | 649,997 | 308 | 14,484 | 5,843 | 635,513 | 5% | 2% |
| | 3 建設仮勘定 | 4,353 | 0 | 0 | 0 | 4,353 | 0 | 0% | 0% |
| | 4 リース資産購入費 | 1,465 | 4,284 | 788 | 670 | 677 | 3,614 | 54% | 16% |
| | 5 企業債償還金 | 255,535 | 408,077 | 119,685 | 196,246 | 135,850 | 211,831 | 47% | 48% |
| 収入 - 支出 | | △ 101,000 | △ 149,000 | △ 49,781 | △ 87,815 | △ 51,219 | △ 61,185 | 49% | 55% |

Ⅲ 平成28年度決算の状況

1 収益的収入及び支出

(1) 岡本台病院

病院事業収益は、医業収益18億 2,749万 1,996円、医業外収益7億 9,940万 5,715円、計26億 2,689万 7,711円です。

病院事業費用は、医業費用24億 5,557万 2,059円、医業外費用6,582万 4,462円、計25億 2,139万 6,521円で、差引1億 550万 1,190円の純利益となりました。

収益の主なものは、入院収益13億 4,268万 1,379円、外来収益4億 7,591万 8,910円及び一般会計負担金6億 4,800万円です。

一方、費用の主なものは、給与費15億 9,594万 4,655円、材料費3億 6,563万 12円、経費3億 2,009万 3,063円、減価償却費1億 6,693万 9,516円及び企業債の支払利息761万 5,715円です。

(2) とちぎりハビリテーションセンター

病院事業収益は、医業収益10億 3,156万 517円、医業外収益8億 2,870万 5,971円、計18億 6,026万 6,488円です。

病院事業費用は、医業費用18億 6,125万 492円、医業外費用1億 6,065万 7,809円、計20億 2,190万 8,301円で、差引1億 6,164万 1,813円の純損失になりました。

収益の主なものは、入院収益8億 277万 7,296円、外来収益2億 1,491万 5,166円及び一般会計負担金6億 3,400万円です。

一方、費用の主なものは、給与費10億 4,476万 551円、材料費1億 3,407万 8,030円、経費3億 5,889万 6,027円、減価償却費3億 1,382万 945円及び企業債等の支払利息1億 135万 1,482円です。

2 資本的収入及び支出

(1) 岡本台病院

収入は、企業債8,700万円、一般会計負担金1億 4,287万 3,000円、補助金28万 7,539円、計2億 3,016万 539円です。

支出は、建設改良費8,131万 5,691円、企業債償還金2億 4,801万 7,841円、計3億 2,933万 3,532円です。

(2) とちぎりハビリテーションセンター

収入は、企業債1億 4,166万 4,000円、一般会計負担金2億 7,627万 9,392円、計4億 1,794万 3,392円です。

支出は、建設改良費1億 5,783万 8,149円、企業債償還金4億 1,528万 9,524円、計5億 7,312万 7,673円です。

平成28年度栃木県病院事業会計決算報告書

(1) 収益的収入及び支出
収入

| 区分 | 予 算 額 | | | 決 算 額 | 予 算 額 に 比 べ 決 算 額 の 増 減 | 備 考 (決算額に含まれる返受 消費税及び地方消費税) |
|--------------------------|--------------------|--------------------|--------------------|--------------------|----------------------------|-----------------------------------|
| | 当初予算額 | 補正予算額 | 合 計 | | | |
| 第1款 岡本台病院事業収益 | 円 2,839,000,000 | 円 △ 152,000,000 | 円 2,687,000,000 | 円 2,627,835,007 | 円 △ 59,164,993 | |
| 第1項 医業収益 | 1,976,639,000 | △ 138,950,000 | 1,837,689,000 | 1,828,264,448 | △ 9,424,552 | (772,452 円) |
| 第2項 医業外収益 | 862,359,000 | △ 13,050,000 | 849,309,000 | 799,570,559 | △ 49,738,441 | (164,844 円) |
| 第3項 特別利益 | 2,000 | 0 | 2,000 | 0 | △ 2,000 | |
| 第2款 とちぎリハビリテーションセンター事業収益 | 2,226,000,000 | △ 283,000,000 | 1,943,000,000 | 1,861,608,882 | △ 81,391,118 | |
| 第1項 医業収益 | 1,275,038,000 | △ 190,877,000 | 1,084,161,000 | 1,032,661,127 | △ 51,499,873 | (1,100,610 円) |
| 第2項 医業外収益 | 950,960,000 | △ 92,123,000 | 858,837,000 | 828,947,755 | △ 29,889,245 | (241,784 円) |
| 第3項 特別利益 | 2,000 | 0 | 2,000 | 0 | △ 2,000 | |
| 収入合計 | 5,065,000,000 | △ 435,000,000 | 4,630,000,000 | 4,489,443,889 | △ 140,556,111 | |

支 出

| 区 分 | 予 算 額 | | | | | | | 決 算 額 | 不 用 額 | 備 考 (決算額に含まれる仮払 消費税及び地方消費税) |
|------------------------------|---------------|---------------|------------|---------------------------------------|---------------|---|---------------|---------------|-------------|-----------------------------------|
| | 当初予算額 | 補正予算額 | 予備費 支出額 | 地方公営 企業法第 24条第3 項の規定 による額 | 小 計 | 地方公営 企業法第 26条第 2項の規 定による 繰越額 | 合 計 | | | |
| 第1款 岡本台病院事業費用 | 円 | 円 | 円 | 円 | 円 | 円 | 円 | 円 | 円 | |
| 第1項 医業費用 | 2,767,000,000 | △ 163,000,000 | 0 | 0 | 2,604,000,000 | 0 | 2,604,000,000 | 2,522,621,395 | 81,378,605 | |
| 第2項 医業外費用 | 2,751,096,000 | △ 161,595,000 | 0 | 0 | 2,589,501,000 | 0 | 2,589,501,000 | 2,510,694,083 | 78,806,917 | (55,122,024 円) |
| 第3項 特別損失 | 14,902,000 | △ 1,405,000 | 0 | 0 | 13,497,000 | 0 | 13,497,000 | 11,927,312 | 1,569,688 | (1,015 円) |
| 第4項 予備費 | 2,000 | 0 | 0 | 0 | 2,000 | 0 | 2,000 | 0 | 2,000 | |
| 第2款 とちぎリハビリテーション センター事業費用 | 1,000,000 | 0 | 0 | 0 | 1,000,000 | 0 | 1,000,000 | 0 | 1,000,000 | |
| 第1項 医業費用 | 2,244,000,000 | △ 161,000,000 | 0 | 0 | 2,083,000,000 | 0 | 2,083,000,000 | 2,023,114,792 | 59,885,208 | |
| 第2項 医業外費用 | 2,115,147,000 | △ 157,669,000 | 0 | 0 | 1,957,478,000 | 0 | 1,957,478,000 | 1,899,367,564 | 58,110,436 | (38,117,072 円) |
| 第3項 特別損失 | 128,631,000 | △ 3,331,000 | 0 | 0 | 125,300,000 | 0 | 125,300,000 | 123,747,228 | 1,552,772 | (4,615 円) |
| 第4項 予備費 | 2,000 | 0 | 0 | 0 | 2,000 | 0 | 2,000 | 0 | 2,000 | |
| 支出合計 | 5,011,000,000 | △ 324,000,000 | 0 | 0 | 4,687,000,000 | 0 | 4,687,000,000 | 4,545,736,187 | 141,263,813 | |

(2) 資本的収入及び支出
収入

| 区分 | 予算額 | | | | | | 決算額 | 予算額に比べ 決算額の増減 | 備考 (決算額に含まれる仮受 消費税及び地方消費税) |
|-------------------------------|-------------|--------------|-------------|--|--------------------------|-------------|-------------|------------------|----------------------------------|
| | 当初予算額 | 補正予算額 | 小計 | 地方公営企業法 第26条の規定 による繰越額に 係る財源充当額 | 継続費通次 繰越額に係る 財源充当額 | 合計 | | | |
| 第1款 岡本台病院資本的収入 | 205,000,000 | 31,000,000 | 236,000,000 | 0 | 0 | 236,000,000 | 230,160,539 | △ 5,839,461 | |
| 第1項 企業債 | 62,000,000 | 30,000,000 | 92,000,000 | 0 | 0 | 92,000,000 | 87,000,000 | △ 5,000,000 | |
| 第2項 負担金 | 143,000,000 | 0 | 143,000,000 | 0 | 0 | 143,000,000 | 142,873,000 | △ 127,000 | |
| 第3項 補助金 | 0 | 1,000,000 | 1,000,000 | 0 | 0 | 1,000,000 | 287,539 | △ 712,461 | |
| 第2款 とちぎリハビリテーション センター資本的収入 | 452,000,000 | △ 30,000,000 | 422,000,000 | 0 | 0 | 422,000,000 | 417,943,392 | △ 4,056,608 | |
| 第1項 企業債 | 175,664,000 | △ 30,000,000 | 145,664,000 | 0 | 0 | 145,664,000 | 141,664,000 | △ 4,000,000 | |
| 第2項 負担金 | 276,336,000 | 0 | 276,336,000 | 0 | 0 | 276,336,000 | 276,279,392 | △ 56,608 | |
| 収入合計 | 657,000,000 | 1,000,000 | 658,000,000 | 0 | 0 | 658,000,000 | 648,103,931 | △ 9,896,069 | |

支 出

| 区 分 | 予 算 | | | | | | 翌 年 度 繰 越 額 | | | 備 考 | |
|---------------------------|-------------|--------------|--------------|--------------------------------------|--------------------------------------|-------------|-------------|--------------------------------------|--------------------------------------|-----------|------------------|
| | 当初予算額 | 補正予算額 | 流 用 増 減 額 | 額 | | 合 計 | 決 算 額 | 繰 越 額 | | | |
| | | | | 地方公営 企業法第 26条の規 定による 繰越額 | 地方公営 企業法第 26条の規 定による 繰越額 | | | 地方公営 企業法第 26条の規 定による 繰越額 | 地方公営 企業法第 26条の規 定による 繰越額 | | |
| 第1款 岡本台病院資本的支出 | 305,000,000 | 31,000,000 | 0 | 336,000,000 | 0 | 336,000,000 | 329,333,532 | 0 | 0 | 6,666,468 | |
| 第1項 建設改良費 | 56,674,000 | 31,000,000 | 0 | 87,674,000 | 0 | 87,674,000 | 81,315,691 | 0 | 0 | 6,358,309 | (6,000,051 円) |
| 第2項 企業債償還金 | 248,326,000 | 0 | 0 | 248,326,000 | 0 | 248,326,000 | 248,017,841 | 0 | 0 | 308,159 | |
| 第2款 とちぎリハビリテーションセンター資本的支出 | 605,000,000 | △ 30,000,000 | 0 | 575,000,000 | 0 | 575,000,000 | 573,127,673 | 0 | 0 | 1,872,327 | |
| 第1項 建設改良費 | 189,559,000 | △ 30,000,000 | 0 | 159,559,000 | 0 | 159,559,000 | 157,838,149 | 0 | 0 | 1,720,851 | (11,643,529 円) |
| 第2項 企業債償還金 | 415,441,000 | 0 | 0 | 415,441,000 | 0 | 415,441,000 | 415,289,524 | 0 | 0 | 151,476 | |
| 支 出 合 計 | 910,000,000 | 1,000,000 | 0 | 911,000,000 | 0 | 911,000,000 | 902,461,205 | 0 | 0 | 8,538,795 | |

【岡本台病院】

資本的収入額 230,160,539円が、資本的支出額 329,333,532円に不足する額 99,172,993円は、当年度分消費税及び地方消費税資本的収支調整額 25,587円及び当年度分損益勘定留保資金 99,147,406円で補てんしました。

【とちぎリハビリテーションセンター】

資本的収入額 417,943,392円が、資本的支出額 573,127,673円に不足する額 155,184,281円は、当年度分消費税及び地方消費税資本的収支調整額 86,487円及び過年度分損益勘定留保資金 155,097,794円で補てんしました。

平成28年度栃木県病院事業損益計算書

(平成28年4月1日から平成29年3月31日まで)

(単位：円)

| | | | | |
|-----|----------|---------|-------------------|----------------------|
| 1 | 医業収入 | 益 | | |
| (1) | 入院 | 収益 | 2,145,458,675 | |
| (2) | 外来 | 収益 | 690,834,076 | |
| (3) | その他の | 収益 | <u>22,759,762</u> | 2,859,052,513 |
| 2 | 医業費用 | 費 | | |
| (1) | 給 | 費 | 2,640,705,206 | |
| (2) | 材料 | 費 | 499,708,042 | |
| (3) | 経 | 費 | 678,989,090 | |
| (4) | 減価償却 | 費 | 480,760,461 | |
| (5) | 資産 | 費 | 4,509,851 | |
| (6) | 研究 | 費 | <u>12,149,901</u> | 4,316,822,551 |
| 3 | 医業外収入 | 失 | | 1,457,770,038 |
| (1) | 受取 | 利益 | 14,544 | |
| (2) | 補助 | 利息 | 9,928,997 | |
| (3) | 負担金・交付金 | 金 | 1,282,000,000 | |
| (4) | 長期前受金 | 金 | 328,834,340 | |
| (5) | その他の | 収入 | <u>7,333,805</u> | 1,628,111,686 |
| 4 | 医業外費用 | 益 | | |
| (1) | 支払 | 費用 | 108,967,197 | |
| (2) | 交付 | 利息 | 204,900 | |
| (3) | 長期前払消費税額 | 金 | 24,706,733 | |
| (4) | 雑損 | 償却 | <u>92,603,441</u> | 226,482,271 |
| 経 | 常 | 損失 | | 1,401,629,415 |
| 当 | 年 | 損失 | | <u>56,140,623</u> |
| 前 | 度 | 損失 | | 56,140,623 |
| 当 | 年 | 繰越欠損金 | | 1,538,465,657 |
| 前 | 年 | 度未処理欠損金 | | <u>1,594,606,280</u> |

| | | | | |
|-----|---------------------|-------------------|----------------------|---------------------------|
| 1 | 業 院 収 益 | | | |
| (1) | 医 入 収 益 | 1,342,681,379 | | |
| (2) | 外 院 収 益 | 475,918,910 | | |
| (3) | そ の 他 医 業 収 益 | <u>8,891,707</u> | 1,827,491,996 | |
| 2 | 医 業 用 費 | | | |
| (1) | 給 与 費 | 1,595,944,655 | | |
| (2) | 材 料 費 | 365,630,012 | | |
| (3) | 経 費 | 320,093,063 | | |
| (4) | 減 価 却 費 | 166,939,516 | | |
| (5) | 資 産 耗 費 | 597,509 | | |
| (6) | 研 究 修 費 | <u>6,367,304</u> | <u>2,455,572,059</u> | 628,080,063 |
| 3 | 医 業 外 損 失 | | | |
| (1) | 受 取 利 益 | 3,245 | | |
| (2) | 補 助 金 息 | 9,928,997 | | |
| (3) | 負 担 金 ・ 交 付 金 | 648,000,000 | | |
| (4) | 長 期 前 受 金 戻 入 | 138,763,179 | | |
| (5) | そ の 他 医 業 外 収 益 | <u>2,710,294</u> | <u>799,405,715</u> | |
| 4 | 医 業 外 用 費 | | | |
| (1) | 支 払 利 息 | 7,615,715 | | |
| (2) | 交 付 金 | 204,900 | | |
| (3) | 長 期 前 払 消 費 税 額 償 却 | 3,389,407 | | |
| (4) | 雑 損 失 | <u>54,614,440</u> | <u>65,824,462</u> | |
| | 経 常 損 失 | | | <u>733,581,253</u> |
| | 当 年 度 純 損 失 | | | <u>△ 105,501,190</u> |
| | 前 年 度 繰 越 欠 損 金 | | | <u>△ 105,501,190</u> |
| | 当 年 度 未 処 理 欠 損 金 | | | <u>289,580,108</u> |
| | | | | <u><u>184,078,918</u></u> |

とちぎリハビリテーションセンター

(平成28年4月1日から平成29年3月31日まで)

(単位：円)

| | | | | | | |
|-----|------------|---------------|---------------|--|--|---------------|
| 1 | 医業収入 | | | | | |
| (1) | 入院 | 802,777,296 | | | | |
| (2) | 外来 | 214,915,166 | | | | |
| (3) | その他の | 13,868,055 | 1,031,560,517 | | | |
| 2 | 医業費用 | | | | | |
| (1) | 給与 | 1,044,760,551 | | | | |
| (2) | 材料 | 134,078,030 | | | | |
| (3) | 経費 | 358,896,027 | | | | |
| (4) | 減価償却 | 313,820,945 | | | | |
| (5) | 資産減耗 | 3,912,342 | | | | |
| (6) | 研究費 | 5,782,597 | 1,861,250,492 | | | |
| | 医業損失 | | | | | 829,689,975 |
| 3 | 医業外収入 | | | | | |
| (1) | 受取利息 | 11,299 | | | | |
| (2) | 補助金 | 0 | | | | |
| (3) | 負担金・交付金 | 634,000,000 | | | | |
| (4) | 長期前受金 | 190,071,161 | | | | |
| (5) | その他の | 4,623,511 | 828,705,971 | | | |
| 4 | 医業外費用 | | | | | |
| (1) | 支払利息 | 101,351,482 | | | | |
| (2) | 交際金 | 0 | | | | |
| (3) | 長期前払消費税額償却 | 21,317,326 | | | | |
| (4) | 雑損 | 37,989,001 | 160,657,809 | | | |
| | 経常損失 | | | | | 668,048,162 |
| | 当年純損 | | | | | 161,641,813 |
| | 前年度繰欠損 | | | | | 161,641,813 |
| | 前年度繰越欠損 | | | | | 1,248,885,549 |
| | 前年度未処理欠損 | | | | | 1,410,527,362 |

平成28年度栃木県病院事業貸借対照表

(平成29年3月31日)

(単位：円)

| 1 | (1) 固定資産 | 土地建物 | 10,710,706,869 | 土地建物 | 1,328,278,790 | |
|---|----------|---------|----------------|---------|---------------|---------------|
| | | 構築物 | 6,189,881,444 | 構築物 | 4,520,825,425 | |
| | | 機械器具 | 835,778,984 | 機械器具 | 233,367,416 | |
| | | 自動車 | 602,411,568 | 自動車 | 519,811,642 | |
| | | 減価償却累計額 | 1,881,655,234 | 減価償却累計額 | 37,593 | |
| | | 減価償却累計額 | 1,361,843,592 | 減価償却累計額 | 3,170,400 | |
| | | 固定資産 | 751,900 | 固定資産 | 4,380,000 | |
| | | 固定資産 | 714,307 | 固定資産 | 112,025,976 | 6,721,897,242 |
| | | 有形固定資産 | 9,452,000 | 有形固定資産 | 741,885 | |
| | | 有形固定資産 | 6,281,600 | 有形固定資産 | 35,200,000 | |
| 2 | (2) 流動資産 | 現金 | 766,801 | 現金 | 36,708,686 | |
| | | 預金 | 162,549,529 | 預金 | 162,549,529 | 6,921,155,457 |
| | | 債権 | 478,101,518 | 債権 | 1,156,402,936 | |
| | | 流動資産 | △5,049,197 | 流動資産 | 473,052,321 | |
| 3 | (3) 負債 | 負債 | 27,181,654 | 負債 | 5,740,097,592 | |
| | | 負債 | 3,000,000 | 負債 | 1,280,000 | |
| | | 負債 | 1,659,636,911 | 負債 | 672,673,699 | |
| | | 負債 | 8,580,792,368 | 負債 | 6,414,051,291 | |

| | | | | |
|-----|--------|---|---------------|-----------------|
| 4 | 流動負債 | 4 | 662,895,633 | 662,895,633 |
| (1) | 企業債 | | | |
| (2) | 業債 | | | |
| (3) | 債 | | | |
| (4) | 債 | | | |
| (5) | 債 | | | |
| (6) | 債 | | | |
| 5 | 繰上流動負債 | 5 | 173,999,000 | 173,999,000 |
| (1) | 繰上流動負債 | | | |
| | | | | 1,274,199,919 |
| 5 | 繰上流動負債 | 5 | 6,220,248,848 | 6,220,248,848 |
| (1) | 繰上流動負債 | | | |
| | | | | 4,636,011,963 |
| | | | | 1,584,236,885 |
| | | | | 9,272,488,095 |
| 6 | 資本 | 6 | | 628,475,629 |
| 7 | 資本 | 7 | | |
| (1) | 資本 | | | |
| (2) | 資本 | | | |
| | | | | 274,434,924 |
| | | | | 1,594,606,280 |
| | | | | △ 1,320,171,356 |
| | | | | △ 691,695,727 |
| | | | | 8,580,792,368 |

| | | | | |
|-----|---------|-------------|---------------|----------------------|
| 4 | 流動負債 | 255,177,717 | 255,177,717 | |
| (1) | 企業債 | | 255,177,717 | |
| (2) | 貸倒引当金 | | 614,400 | |
| (3) | 未払費用 | | 217,209,817 | |
| (4) | 未払引当金 | | 256,092 | |
| (5) | その他流動負債 | 105,577,000 | 105,577,000 | |
| (6) | 繰延税金資産 | 11,026,294 | 11,026,294 | 589,861,320 |
| 5 | 繰延税金資産 | | | |
| (1) | 繰延税金資産 | | 3,551,529,583 | |
| | | | 2,205,634,166 | 1,345,895,417 |
| | | | | <u>3,024,644,300</u> |
| 6 | 資本の部 | | | 628,475,629 |
| 7 | 資本の部 | | | |
| (1) | 資本金 | 2,490,000 | 2,490,000 | |
| (2) | 剰余金 | 0 | 0 | |
| | | 184,078,918 | 184,078,918 | |
| | | | | <u>△ 181,588,918</u> |
| | | | | <u>446,886,711</u> |
| | | | | <u>3,471,531,011</u> |

| | 資産 | 負債 | 純資産 |
|---|--|---|---|
| 1 | 有形固定資産 (1) 土地建物 841,494,030 (2) 構築物 2,641,989,337 (3) 機械器具 90,775,386 (4) 自動車 298,586,937 (5) 備蓄資産 0 (6) 償却資産 1,276,000 (7) 仮払固定資産 4,380,000 (8) その他有形固定資産 97,297,075 (9) 繰上償却資産 0 (10) その他固定資産 35,200,000 (11) リース資産 0 (12) その他固定資産 116,796,404 (13) 投資有価証券 194,541,130 (14) 長期前払費用 △ 2,682,906 (15) 固定資産 0 (16) 現金 773,810,330 (17) 未払金 191,858,224 (18) 貸付金 15,797,634 (19) 貯蓄資産 0 (20) 流動資産 4,127,795,169 (21) 負債 981,466,188 (22) 純資産 5,109,261,357 | 負債 (1) 借入金 5,085,029,879 (2) 引当金 0 (3) 退職給付引当金 240,133,849 (4) その他負債 0 (5) 負債 5,325,163,728 | 純資産 (1) 資本金 5,109,261,357 (2) 剰余金 0 (3) 繰上償却資産 0 (4) その他純資産 0 |
| 2 | | | |
| 3 | | | |

| | | | | |
|-----|--------|---------------|---------------|------------------------|
| 4 | 流動負債 | 407,717,916 | 407,717,916 | |
| (1) | 企業債 | | 407,717,916 | |
| (2) | 債権 | | 1,276,000 | |
| (3) | 債権 | | 199,471,052 | |
| (4) | 債権 | | 1,600,441 | |
| (5) | 債権 | | | |
| (6) | 債権 | | 68,422,000 | 684,338,599 |
| 5 | 繰上流動負債 | | 5,851,190 | |
| (1) | 繰上流動負債 | | 2,668,719,265 | |
| | | | 2,430,377,797 | 238,341,468 |
| | | | | <u>6,247,843,795</u> |
| 6 | 資本 | | | 0 |
| 7 | 剰余金 | | | |
| (1) | 剰余金 | 3,700,000 | | |
| (2) | 剰余金 | 268,244,924 | 271,944,924 | |
| | | | | |
| | | 1,410,527,362 | 1,410,527,362 | <u>△ 1,138,582,438</u> |
| | | | | <u>△ 1,138,582,438</u> |
| | | | | <u>△ 5,109,261,357</u> |

